



# แผนพัฒนาท้องถิ่น

(พ.ศ.๒๕๖๖-พ.ศ.๒๕๗๐)

องค์การบริหารส่วนตำบลจะรัง  
อำเภอยะหริ่ง จังหวัดปัตตานี



ประกาศองค์การบริหารส่วนตำบลจะรัง  
เรื่องประกาศใช้แผนพัฒนาท้องถิ่น (พ.ศ.๒๕๖๖-๒๕๗๐)

\*\*\*\*\*

ตามที่องค์การบริหารส่วนตำบลจะรัง ได้จัดทำแผนพัฒนาท้องถิ่น (พ.ศ.๒๕๖๖-๒๕๗๐) เสร็จเป็นที่เรียบร้อยแล้ว ตามหนังสือกระทรวงมหาดไทย ด่วนที่สุด ที่ มท ๐๘๑๐.๓/ว ๗๔๖๗ ลงวันที่ ๑๔ ธันวาคม ๒๕๖๓ เรื่อง แนวทางการจัดทำแผนพัฒนาขององค์กรปกครองส่วนท้องถิ่น (พ.ศ.๒๕๖๖-๒๕๗๐) ประกอบกับระเบียบกระทรวงมหาดไทยว่าด้วยการจัดทำแผนพัฒนาขององค์กรปกครองส่วนท้องถิ่น พ.ศ.๒๕๔๘ แก้ไขเพิ่มเติมถึง (ฉบับที่ ๓) พ.ศ.๒๕๖๑ โดยผ่านกระบวนการขั้นตอนตามหนังสือสั่งการและระเบียบดังกล่าวรวมถึงผ่านการพิจารณาให้ความเห็นชอบของสภาองค์การบริหารส่วนตำบลจะรังแล้วนั้น

อาศัยอำนาจตามความในหมวด ๓ การจัดทำแผนพัฒนาท้องถิ่น ข้อ ๑๗ ข้อ ๑๘ หมวด ๕ การนำแผนพัฒนาท้องถิ่นไปปฏิบัติ ข้อ ๒๔ และข้อ ๒๕ แห่งระเบียบกระทรวงมหาดไทยว่าด้วยการจัดทำแผนพัฒนาขององค์กรปกครองส่วนท้องถิ่น พ.ศ.๒๕๔๘ แก้ไขเพิ่มเติมถึง (ฉบับที่ ๓) พ.ศ.๒๕๖๑ จึงขอประกาศใช้แผนพัฒนาท้องถิ่น (พ.ศ.๒๕๖๖-๒๕๗๐) เพื่อใช้เป็นแนวทางในการพัฒนาองค์การบริหารส่วนตำบลจะรัง และเป็นแนวทางในการจัดทำงบประมาณรายจ่ายประจำปี งบประมาณรายจ่ายเพิ่มเติม งบประมาณจากเงินสะสม งบประมาณตามแผนความต้องการของงบลงทุนเพื่อการพัฒนาองค์การบริหารส่วนตำบลจะรัง งบประมาณเงินอุดหนุนเฉพาะกิจ และงบประมาณเงินอุดหนุนให้แก่หน่วยงานอื่น รวมทั้งวางแนวทางเพื่อให้บรรลุวัตถุประสงค์ตามโครงการที่กำหนดไว้ที่กำหนดไว้ในแผนพัฒนาท้องถิ่น (พ.ศ.๒๕๖๖-๒๕๗๐) ต่อไป

จึงประกาศให้ทราบโดยทั่วกัน

ประกาศ ณ วันที่ ๒๘ กันยายน พ.ศ. ๒๕๖๔

(นายดำรงห์ สาแล๊ะ)

นายกองค์การบริหารส่วนตำบลจะรัง

## สารบัญ

	หน้า
<b>ส่วนที่ ๑</b>	
สภาพทั่วไปและข้อมูลพื้นฐานขององค์การบริหารส่วนตำบลจะรัง	๑
<b>ส่วนที่ ๒</b>	
ยุทธศาสตร์ขององค์การบริหารส่วนตำบลจะรัง	๓๒
<b>ส่วนที่ ๓</b>	
การนำแผนพัฒนาท้องถิ่นไปสู่การปฏิบัติ	๖๙
ผ.๐๑	๗๐
ผ.๐๑/๑	๗๗
ผ.๐๒	๘๒
ผ.๐๒/๑	๒๐๕
ผ.๐๒/๒	๒๒๐
ผ.๐๓	๒๔๓
<b>ส่วนที่ ๔</b>	
การติดตามประเมินผล	๒๔๘

## คำนำ

แผนพัฒนาท้องถิ่น (พ.ศ.๒๕๖๖ – ๒๕๗๐) ขององค์การบริหารส่วนตำบลจะรัง ฉบับนี้จัดทำขึ้นตาม ตามหนังสือกระทรวงมหาดไทย ด่วนที่สุด ที่ มท ๐๘๑๐.๓/ว ๗๔๖๗ ลงวันที่ ๑๔ ธันวาคม ๒๕๖๓ ประกอบ กับระเบียบกระทรวงมหาดไทยว่าด้วยการจัดทำแผนพัฒนาขององค์กรปกครองส่วนท้องถิ่น พ.ศ.๒๕๔๘ แก้ไข เพิ่มเติมถึง (ฉบับที่ ๓) พ.ศ.๒๕๖๑ เป็นแผนที่ได้มีการแปลงแผนยุทธศาสตร์การพัฒนาไปสู่การปฏิบัติ โดย ภายใต้ยุทธศาสตร์การพัฒนาหนึ่งจะมีแนวทางการพัฒนาได้มากกว่าหนึ่งแนวทาง และภายใต้แนวทางการ พัฒนาหนึ่งจะมีโครงการหรือกิจกรรมได้มากกว่าหนึ่งโครงการหรือกิจกรรมที่จะต้องนำมาดำเนินการ เพื่อให้ บรรลุตามวัตถุประสงค์และเป้าหมายที่ได้วางเอาไว้

แผนพัฒนาท้องถิ่น (พ.ศ.๒๕๖๖ – ๒๕๗๐) เป็นแผนที่มีความสัมพันธ์กับข้อบัญญัติงบประมาณ รายจ่ายประจำปี โดยองค์การบริหารส่วนตำบลจะรัง ใช้การวางแผนพัฒนาท้องถิ่นเป็นเครื่องมือในการจัดทำ งบประมาณรายจ่ายประจำปี โดยนำโครงการ/กิจกรรม ในแผนพัฒนาท้องถิ่นมาดำเนินการ เพื่อให้กระบวนการ จัดทำงบประมาณเป็นไปด้วยความรอบคอบและผ่านกระบวนการมีส่วนร่วมของประชาชน

ในการนี้ องค์การบริหารส่วนตำบลจะรัง หวังเป็นอย่างยิ่งว่าแผนพัฒนาท้องถิ่น (พ.ศ.๒๕๖๖ – ๒๕๗๐) จะเป็นประโยชน์ในการพัฒนาท้องถิ่นและก่อให้เกิดประโยชน์ต่อประชาชนอย่างแท้จริงต่อไป

คณะกรรมการสนับสนุนการจัดทำแผนพัฒนา  
องค์การบริหารส่วนตำบลจะรัง

# ส่วนที่ ๑

## สภาพทั่วไปและข้อมูลพื้นฐาน

### ๑. ด้านกายภาพ

#### ๑.๑ ที่ตั้งของหมู่บ้านหรือชุมชนหรือตำบล

ที่ตั้งของหมู่บ้านในเขตองค์การบริหารส่วนตำบลตำบลจระรัง

ตำบลจระรังประกอบด้วย

หมู่ที่ ๑ บ้านกะดี

หมู่ที่ ๒ บ้านเปียไม้สูง

หมู่ที่ ๓ บ้านตุเวาะ

หมู่ที่ ๔ บ้านสะแบง

หมู่ที่ ๕ บ้านมะปริง

หมู่ที่ ๖ บ้านนาหอม

หมู่ที่ ๗ บ้านจระรัง

สำนักงานองค์การบริหารส่วนตำบลตำบลจระรัง

(ปัจจุบันเป็นองค์การบริหารส่วนตำบลขนาดกลาง ณ วันที่ ๑๔ กุมภาพันธ์ พ.ศ. ๒๕๕๐)

ตั้งอยู่ที่ หมู่ ๖ บ้านนาหอม อำเภอยะหริ่ง จังหวัดปัตตานี

- โทรศัพท์ ๐๗๓- ๓๓๐๘๑๕

- โทรสาร ๐๗๓- ๓๓๐๘๑๕

#### ๑.๒ ลักษณะภูมิประเทศ

ภูมิประเทศส่วนใหญ่ขององค์การบริหารส่วนตำบลจระรัง มีลักษณะเป็นที่ราบลุ่มตั้งอยู่ทางภาคใต้ของประเทศ เป็นพื้นที่สำหรับที่อยู่อาศัยประมาณ ๕๐% เป็นพื้นที่สำหรับการเกษตร ๔๕ % และมีพื้นที่ส่วนอื่น ๕% มี ๒ ฤดูกาล (ฤดูร้อน ฤดูฝน) พื้นดินส่วนใหญ่เป็นดินร่วน

#### ๑.๓ ลักษณะภูมิอากาศ

ลักษณะอากาศมีลักษณะร้อนชื้น อากาศเปลี่ยนแปลงไปตามฤดู ซึ่งมี ๒ ฤดู ดังนี้

**ฤดูร้อน** เริ่มตั้งแต่กลางเดือนกุมภาพันธ์ไปจนถึงกลางเดือนพฤษภาคมอากาศร้อนและแห้งแล้งแต่บางครั้งอาจมีอากาศเย็น บางครั้งเกิดพายุฝนฟ้าคะนองและลมกระโชกแรงหรืออาจมีลูกเห็บตกก่อให้เกิดความเสียหายแก่ประชาชนทุกปี เรียกว่า “พายุฤดูร้อน” อากาศร้อน จะมีอุณหภูมิระหว่าง ๓๕ - ๓๙.๙ องศาเซลเซียสร้อนจัดมีอุณหภูมิประมาณ ๔๐ องศาเซลเซียสขึ้นไป

**ฤดูฝน** เริ่มตั้งแต่ตุลาคม ฝนตกมากในช่วงเดือน พฤศจิกายน- ธันวาคม แต่อาจเกิด “ช่วงฝนทิ้ง” ซึ่งอาจนานประมาณ ๑-๒ สัปดาห์หรือบางปีอาจเกิดขึ้นรุนแรงและมีฝนน้อยนานนับเดือน ในเดือนกรกฎาคม-สิงหาคม แต่ในเขตองค์การบริหารส่วนตำบลไม่เคยเกิดอุทกภัยรุนแรง แต่บางครั้งจะมีวาตภัยในช่วงเวลาภายในปีนั้น

#### ๑.๔ ลักษณะของดิน

ลักษณะดินโดยทั่วไปเป็นดินร่วนปนทราย ประมาณ ๗๕% ดินลูกรังประมาณ ๑๕ % ลักษณะดินในพื้นที่เป็นดินเหนียวประมาณ ๑๐ %

### ๑.๕ ลักษณะของแหล่งน้ำ

มีแหล่งน้ำที่ใช้สำหรับ อุปโภค-บริโภค จำนวน ๕ แห่ง แหล่งน้ำทั้ง ๕ แห่งเคยเป็นแหล่งน้ำที่เกิดขึ้นตามธรรมชาติและองค์การบริหารส่วนตำบลได้ดำเนินการปรับปรุงก่อสร้างขึ้นใหม่เพื่อเพียงพอกับการอุปโภคและบริโภคของประชาชน ดังนี้

ลำห้วย	-	แห่ง	สระน้ำ	๔	แห่ง
หนองน้ำ	-	แห่ง	บ่อน้ำตื้น	๑๑๔	แห่ง
ลำคลอง	๑	แห่ง	บ่อบาดาล	๑๑	แห่ง
บึง	-	แห่ง	อ่างเก็บน้ำ	-	แห่ง
แม่น้ำ	-	แห่ง	ฝาย	-	แห่ง
อื่นๆ (ระบุ)	-	แห่ง	เหมือง	-	แห่ง

### ๑.๖ ลักษณะของไม้และป่าไม้

ในเขตองค์การบริหารส่วนตำบลมีป่าไม้ และมีต้นไม้ที่ชาวบ้านปลูกลักษณะของไม้เป็นไม้ยืนต้น ผลัดใบ

## ๒. ด้านการเมือง/การปกครอง

องค์การบริหารส่วนตำบลได้จัดตั้งหมู่บ้านในเขตองค์การบริหารส่วนตำบลมีทั้งหมด๗หมู่บ้าน แต่ละหมู่บ้านมีกรรมการซึ่งเป็นตัวแทนของชุมชน ๔ - ๕คนประชาชนมีส่วนร่วมในการจัดซื้อจัดจ้างขององค์การบริหารส่วนตำบล ประชาชนให้ความร่วมมือด้านการเลือกตั้งเป็นอย่างดีเช่นการเลือกตั้งนายกองค์การบริหารส่วนตำบล ในปี พ.ศ. ๒๕๕๖ ประชาชนมาใช้สิทธิเลือกตั้ง จำนวน๒,๓๔๖คนจากผู้มีสิทธิเลือกตั้งทั้งสิ้น๒,๙๑๒คนคิดเป็นร้อยละ๘๐.๕๗และในปี พ.ศ. ๒๕๕๖ จำนวนผู้มาใช้สิทธิเลือกตั้งสมาชิกสภาองค์การบริหารส่วนตำบล ๒,๓๓๔คน จากผู้มีสิทธิเลือกตั้งทั้งสิ้น ๒,๙๐๗คน คิดเป็นร้อยละ ๘๐.๒๙ ปัญหาคือการแข่งขันทางการเมืองค่อนข้างสูง มีจุดที่น่าสังเกตคือ มีการย้ายเข้าย้ายออกช่วงที่จะมีการเลือกตั้ง ไม่ว่าจะเป็นการเลือกผู้ใหญ่บ้าน สมาชิกสภา นายกองค์การบริหารส่วนตำบล โดยเฉพาะ การคัดเลือกผู้ใหญ่บ้าน การแก้ไขปัญหาขององค์การบริหารส่วนตำบลคือ ขอความร่วมมือ ผู้นำ เจ้าหน้าที่ที่มีหน้าที่รับผิดชอบให้ระมัดระวัง สอดส่องพฤติกรรมและให้รายงานอำเภอทราบ การรณรงค์ ประชาสัมพันธ์ ให้ข้อมูลที่ต้องการเกี่ยวกับข้อกฎหมายของการเลือกตั้งที่กระทำได้และทำไม่ได้ให้ประชาชนได้รับทราบ ปัญหาต่างๆ ที่เกิดขึ้นองค์การบริหารส่วนตำบลก็ได้พยายามแก้ไข โดยเรื่องจากการประชุมประชาคมท้องถิ่นทุกชุมชนในเขตองค์การบริหารส่วนตำบล ในการจัดทำแผนพัฒนาองค์การบริหารส่วนตำบล

จากผลการประชุมทุกครั้งท้องถิ่นองค์การบริหารส่วนตำบลจัดขึ้น มีประชาชนสนใจเข้าร่วมประชุมรวมทั้งแสดงความคิดเห็นที่หลากหลาย ส่งผลให้องค์การบริหารส่วนตำบลดำเนินงานตามความต้องการของประชาชน และประชาชนได้รับและมีส่วนร่วมในการพัฒนาองค์การบริหารส่วนตำบล นอกจากนี้องค์การบริหารส่วนตำบลได้จัดโครงการอบรมศึกษา ดูงานของคณะผู้บริหารสมาชิกสภาองค์การบริหารส่วนตำบล พนักงานองค์การบริหารส่วนตำบลอส. และกรรมการชุมชน โครงการอื่นๆ สำหรับประชาชนอีกหลายโครงการ เพื่อนำความรู้และประสบการณ์ที่ได้รับมาพัฒนาองค์การบริหารส่วนตำบลให้เจริญเท่าเทียมกับองค์การบริหารส่วนตำบลอื่นๆ และองค์การบริหารส่วนตำบลมีโครงการจัดซื้อเครื่องมือเครื่องใช้ในการปฏิบัติงานให้ทันสมัยและมีประสิทธิภาพโครงการบางโครงการต้องระงับไว้เนื่องจากข้อจำกัดด้านงบประมาณมีอัตรากำลังพนักงานองค์การบริหารส่วนตำบลจำกัด ไม่เพียงพอต่อการตอบสนองความต้องการของประชาชนในด้านบริการโดยองค์การบริหารส่วนตำบลแบ่งเขตการปกครอง ดังนี้

### ๒.๑ เขตการปกครอง

เดิมแต่แรกเป็นสภาตำบล มีการยกฐานะเป็นองค์การบริหารส่วนตำบล เมื่อวันที่ ๑๔ กุมภาพันธ์ ๒๕๔๐ มีพื้นที่ ๒๙.๕ ตารางกิโลเมตร หรือจำนวน๑๘,๔๒๘.๕๐ ไร่ ระยะห่างจากตัวอำเภอยะหริ่งประมาณ ๑๓ กิโลเมตร(จากที่ว่าการอำเภอยะหริ่ง-อบต.จะรัง)ระยะห่างจากตัวจังหวัดปัตตานีประมาณ๒๙ กิโลเมตร(จากศาลากลางจังหวัดปัตตานี-อำเภอยะหริ่ง-อบต.จะรัง )

**อาณาเขตขององค์การบริหารส่วนตำบลตำบลจะรัง**

ทิศเหนือ	จด	คลองยามูและหมู่ที่ ๔ ตำบลตะโละกาโปร์ อำเภอยะหริ่ง
ทิศใต้	จด	คลองสาบัน ตำบลสาบันและตำบลท่าข้าม อำเภอยะนาระ
ทิศตะวันออก	จด	ตำบลปะนาระ อำเภอยะนาระ
ทิศตะวันตก	จด	ตำบลหนองแรต อำเภอยะหริ่ง

**องค์การบริหารส่วนตำบลแบ่งเขตการปกครองดังนี้**

จำนวนหมู่บ้านในเขตองค์การบริหารส่วนตำบลจะรัง เต็มทั้งหมู่บ้าน ๗ หมู่บ้าน ได้แก่

หมู่ที่ ๑	บ้านกะดี
หมู่ที่ ๒	บ้านปียาไม้สูง
หมู่ที่ ๓	บ้านตุเวาะ
หมู่ที่ ๔	บ้านสะแปนอง
หมู่ที่ ๕	บ้านมะปริง
หมู่ที่ ๖	บ้านนาหอม
หมู่ที่ ๗	บ้านจะรัง

**๒.๒ การเลือกตั้ง**

องค์การบริหารส่วนตำบลได้แบ่งเขตการเลือกตั้งนายกและสมาชิกสภาองค์การบริหารส่วนตำบล ทั้งเขตองค์การบริหารส่วนตำบลเป็น ๑ เขตเลือกตั้ง ๗ หน่วย ดังนี้

- เขตเลือกตั้ง** ประกอบด้วย บ้านกะดี  
ประกอบด้วย บ้านปียาไม้สูง  
ประกอบด้วย บ้านตุเวาะ  
ประกอบด้วย บ้านสะแปนอง และบ้านกาแลง  
ประกอบด้วย บ้านมะปริง  
ประกอบด้วย บ้านนาหอม  
ประกอบด้วย บ้านจะรัง

ประชาชนในเขตองค์การบริหารส่วนตำบลจะรัง ส่วนใหญ่ร่วมกิจกรรมทางการเมืองเสมอมาและประชาชนในเขตองค์การบริหารส่วนตำบลยังมีส่วนร่วมในการบริหารงานการช่วยเหลืองานองค์การบริหารส่วนตำบล เสนอแนะในกิจกรรมขององค์การบริหารส่วนตำบลในการดำเนินงานต่างๆ เช่น การประชุมประชาคมในการจัดแผนพัฒนาองค์การบริหารส่วนตำบลประชุมประชาคมแก้ไขปัญหาความยากจน ฯลฯ

**จำนวนผู้มีสิทธิเลือกตั้ง (ข้อมูลเมื่อวันที่ ๒๔ มีนาคม พ.ศ. ๒๕๖๓)**

- จำนวนผู้มีสิทธิเลือกตั้งทั่วไป ๓,๔๙๓ คน
- จำนวนผู้มาใช้สิทธิเลือกตั้งทั่วไป ๒,๘๐๓ คน คิดเป็นร้อยละ ๘๒.๘๘

ปัจจุบันนายกองค์การบริหารส่วนตำบลและสมาชิกมาจากการเลือกตั้ง เมื่อวันที่ ๒๐ ตุลาคม ๒๕๕๖

### ๓. ประชากร

#### ๓.๑ ข้อมูลเกี่ยวกับจำนวนประชากร

จำนวนหมู่บ้าน ๗ หมู่บ้าน (ใส่เฉพาะตัวเลขเท่านั้น !!!)

หมู่ที่	ชื่อหมู่บ้าน	จำนวนครัวเรือน	หญิง	ชาย
๑	กะดี	๒๑๘ ครัวเรือน	๔๔๒ คน	๔๘๔ คน
๒	เปียไม้สูง	๑๑๑ ครัวเรือน	๓๔๔ คน	๓๑๔ คน
๓	ตุเวาะ	๑๓๓ ครัวเรือน	๓๐๓ คน	๓๑๓ คน
๔	สะแปนอง/กาแลยง	๑๔๐ ครัวเรือน	๓๓๘ คน	๓๓๙ คน
๕	มะปริง	๒๐๘ ครัวเรือน	๕๒๑ คน	๔๖๔ คน
๖	นาหอม	๑๐๓ ครัวเรือน	๒๖๓ คน	๒๖๕ คน
๗	จะรัง	๑๕๑ ครัวเรือน	๓๘๐ คน	๓๕๗ คน

#### ๓.๒ ช่วงอายุและจำนวนประชากร

องค์การบริหารส่วนตำบลตำบลจะรัง อ.ยะหริ่ง จ.ปัตตานี

	หญิง	ชาย	หมายเหตุ
จำนวนประชากรเยาวชน	๘๗๐ คน	๘๙๙ คน	อายุต่ำกว่า ๑๘ ปี
จำนวนประชากร	๑,๓๘๐ คน	๑,๔๓๐ คน	อายุ ๑๘-๖๐ ปี
จำนวนประชากรผู้สูงอายุ	๓๗๐ คน	๒๓๒ คน	อายุมากกว่า ๖๐ ปี
รวม	๒,๖๒๐ คน	๒,๕๖๑ คน	ทั้งสิ้น ๕,๑๘๑ คน

### ๔. สภาพทางสังคม

#### ๔.๑ การศึกษา

จากการสำรวจข้อมูลพื้นฐานพบว่า ประชากรอายุ ๑๕ - ๖๐ ปีเต็ม ร้อยละ ๖๕ อ่าน เขียนภาษาไทย และคิดเลขอย่างง่ายได้ เด็กอายุ ๖ - ๑๔ ปี ร้อยละ ๙๐ ได้รับการศึกษาภาคบังคับ ๙ ปีได้เรียนต่อชั้นมัธยมศึกษาปีที่ ๔ หรือเทียบเท่า และที่ไม่ได้เรียนต่อมีงานทำ ร้อยละ ๘๐ ด้านการศึกษาอยู่ในเกณฑ์ที่ดี ปัญหาคือ ยังไม่สามารถที่จะแข่งขันกับเมืองใหญ่ๆ ได้ การแก้ปัญหาขององค์การบริหารส่วนตำบล ได้จัดกิจกรรมให้กับเด็กของศูนย์พัฒนาเด็กเล็ก การสนับสนุนอาหารเสริมนม อาหารกลางวัน ในกับทางโรงเรียนในเขตพื้นที่ และร่วมกันจัดกิจกรรมต่างๆ กับทางโรงเรียน



การศึกษา ข้อมูล ณ ปัจจุบัน

สังกัด	สพฐ.	องค์การบริหารส่วนตำบลจะรัง
๑. ศูนย์พัฒนาเด็กเล็กองค์การบริหารส่วนตำบลตำบลจะรัง		๑ แห่ง
- จำนวนครูผู้ดูแลเด็ก		๕ คน
- จำนวนผู้ดูแลเด็ก		๒ คน
- จำนวนนักเรียน		๑๑๗คน
๒. โรงเรียนสังกัด สพฐ. ในพื้นที่องค์การบริหารส่วนตำบล	๓ แห่ง	
๒.๑ โรงเรียนบ้านมะปริง	๑ แห่ง	
ระดับก่อนประถมศึกษา		
- จำนวนครู	-	
- จำนวนห้องเรียน	-	
- จำนวนนักเรียน	๒๑๐คน	
๒.๒ โรงเรียนบ้านตุเวาะ	๑ แห่ง	
ระดับก่อนประถมศึกษา		
- จำนวนครู	-	
- จำนวนห้องเรียน	-	
- จำนวนนักเรียน	๒๐๘คน	
๒.๓ โรงเรียนบ้านจะรัง	๑ แห่ง	
ระดับก่อนประถมศึกษา		
- จำนวนครู	-	
- จำนวนห้องเรียน	-	
- จำนวนนักเรียน	๗๗คน	

๔.๒ สาธารณสุข

จากการสำรวจข้อมูลพื้นฐานพบว่า ประชาชนส่วนมากมีสุขภาพที่ดี มีการคัดกรองสุขภาพให้กับประชาชนกลุ่มเสี่ยง โรคที่มักเกิดแก่ประชากรในชุมชน เช่นกัน ได้แก่ โรคความดัน เบาหวาน โรคไข้เลือดออก โรคระบบทางเดินอาหาร หรืออาหารเป็นพิษ โรคตาแดง โรคคางทูม โรคอีสุกอีใส และโรคอื่นๆ อีกมาก มีสถิติเข้ารับการรักษาพยาบาล ปัญหาคือประชาชนบางรายไม่ยอมไปคัดกรองหรือตรวจสุขภาพประจำปี การแก้ไขปัญหา คือ องค์การบริหารส่วนตำบลและหน่วยงานสาธารณสุข โรงพยาบาล ได้จัดกิจกรรมร่วมมือกันรณรงค์ให้ชุมชนเห็นความสำคัญในเรื่องนี้ซึ่งก็ได้ผลในระดับหนึ่ง ประชาชนให้ความร่วมมือเป็นอย่างดี แต่ต้องเป็นการดำเนินการอย่างต่อเนื่องเป็นประจำทุกปี ตามเกณฑ์มาตรฐาน จากการสำรวจข้อมูลพื้นฐาน บางครัวเรือนไม่ได้กินอาหารที่ถูกสุขลักษณะ การใช้ยาเพื่อบำบัดอาการเจ็บป่วยที่ไม่เหมาะสม การออกกำลังกายยังไม่สม่ำเสมอ และประชากรส่วนมากไม่ได้รับการตรวจสุขภาพ ปัญหาเหล่านี้้องค์การบริหารส่วนตำบลพยายามอย่างยิ่งที่จะแก้ไข โดยร่วมมือกับโรงพยาบาล สาธารณสุข จัดกิจกรรมเพื่อแก้ไขปัญหา

(๑) หน่วยงานด้านสาธารณสุข

- โรงพยาบาลในเขตพื้นที่สังกัดกระทรวงสาธารณสุข จำนวน - แห่ง  
เตียงคนไข้ จำนวน-เตียง
- ศูนย์บริการสาธารณสุขจำนวน๑แห่ง
- คลินิกเอกชน จำนวน-แห่ง

(๒) สถานการณ์/ปัญหาสุขภาพ

ลำดับที่	โรค ที่ต้องเฝ้าระวังทางด้านระบาดวิทยา	ผู้ป่วย (ราย)	ผู้เสียชีวิต (ราย)
๑	โรคระบบทางเดินอาหาร อาหารเป็นพิษ	-	-
๓	โรคไขเลือดออก	๘	-
๔	โรคปอดบวม	-	-
๕	โรคตาแดง	-	-
๖	โรคคางทูม	-	-
๗	โรคสงสัยหูดับ	-	-
๘	โรคหนองใน	-	-
๙	โรคไขไม่ทราบสาเหตุ	-	-
๑๐	โรคมือเท้าปาก	-	-
๑๑	โรคอีสุกอีใส	-	-

#### ๔.๓ อาชญากรรม

องค์การบริหารส่วนตำบลมีเหตุอาชญากรรมเกิดขึ้น เนื่องจากเกิดเหตุการณ์ความไม่สงบจังหวัดชายแดนภาคใต้ มีเหตุการณ์ลักขโมยทรัพย์สินประชาชน และทำลายทรัพย์สินของราชการ ซึ่งองค์การบริหารส่วนตำบลก็ได้ดำเนินการป้องกันการเกิดเหตุดังกล่าว จากการสำรวจข้อมูลพื้นฐานพบว่า ส่วนมากครัวเรือนมีการป้องกันอุบัติเหตุอย่างถูกวิธีมีความปลอดภัยในชีวิตและทรัพย์สิน ปัญหาคือจากข้อมูลที่สำรวจพบคือไม่มีการป้องกันอุบัติเหตุอาชญากรรม วิธีการแก้ปัญหขององค์การบริหารส่วนตำบลที่สามารถดำเนินการได้ตามอำนาจหน้าที่และงบประมาณที่มีอยู่อย่างจำกัด คือการติดตั้งกล้องวงจรปิดในจุดที่เป็นที่สาธารณะ ติดตั้งสัญญาณไฟกระพริบตามทางแยกร่วม รวมทั้งติดตั้งจุดตรวจ จุดสกัด จุดบริการ เพื่ออำนวยความสะดวกให้กับประชาชน การขอความร่วมมือไปยังผู้นำ การขอกำลังจาก ตำรวจ ผู้นำ อปพร. เพื่อระงับเหตุไม่ให้เกิดเหตุ แต่จะไม่ให้เกิดขึ้นเลยยังเป็นปัญหาที่ปัจจุบันไม่สามารถที่จะแก้ไขได้ ทั้งที่มีการร่วมมือกันหลายฝ่าย เป็นเรื่องที่ทางองค์การบริหารส่วนตำบลจะต้องหาวิธีที่จะแก้ไขปัญหาให้กับประชาชนต่อไปตามอำนาจหน้าที่ที่สามารถดำเนินการได้

#### ๔.๔ ยาเสพติด

ปัญหายาเสพติดในชุมชนขององค์การบริหารส่วนตำบล มีผู้ที่ติดยาเสพติดแต่เมื่อเทียบกับพื้นที่อื่นถือว่าน้อย และยังไม่พบผู้ค้า เหตุผลก็เนื่องมาจากว่าได้รับความร่วมมือกับทางผู้นำ ประชาชน หน่วยงานขององค์การบริหารส่วนตำบลที่ช่วยสอดส่องดูแลอยู่เป็นประจำ การแก้ไขปัญหขององค์การบริหารส่วนตำบลสามารถทำได้เฉพาะตามอำนาจหน้าที่เท่านั้น เช่น การณรงค์ การประชาสัมพันธ์ การแจ้งเบาะแส การฝึกอบรมให้ความรู้ ถ้านอกเหนือจาก

อำนาจหน้าที่ ก็เป็นเรื่องของอำเภอหรือตำรวจแล้วแต่กรณี ทั้งนี้ องค์การบริหารส่วนตำบลก็ได้ให้ความร่วมมือมาโดยตลอด ตามที่องค์การบริหารส่วนตำบลตำบลจระรัง ได้ดำเนินโครงการสำรวจข้อมูลพื้นฐานในเขตองค์การบริหารส่วนตำบลตำบลจระรัง ประจำปีงบประมาณ พ.ศ. ๒๕๕๙ เพื่อนำผลการสำรวจมาพิจารณาแก้ไขปัญหาที่เกิดขึ้นให้แก่ชุมชน

#### ๔.๕ การสังคมสงเคราะห์

องค์การบริหารส่วนตำบลได้ดำเนินการด้านสังคมสงเคราะห์ ดังนี้

๑. ดำเนินการจ่ายเบี้ยยังชีพให้กับผู้สูงอายุ ผู้พิการ และผู้ป่วยเอดส์
๒. รับลงทะเบียนและประสานโครงการเงินอุดหนุนเพื่อการเลี้ยงดูเด็กแรกเกิด
๓. ประสานการทำบัตรผู้พิการ
๔. ตั้งโครงการการจ้างนักเรียน/นักศึกษาทำงานช่วงปิดภาคเรียน
๕. ตั้งโครงการช่วยเหลือผู้ยากจน ยากไร้ รายได้น้อย และผู้ด้อยโอกาสไร้ที่พึ่ง
๖. ตั้งโครงการปรับปรุงซ่อมแซมบ้านคนจน
๗. เยี่ยมเยียนผู้ป่วยติดเตียง
๘. จัดสร้างห้องสุขาให้กับผู้ป่วยติดเตียง

#### ๕. ระบบบริการพื้นฐาน

ในเขตองค์การบริหารส่วนตำบลมีระบบบริการพื้นฐาน ดังนี้

##### ๕.๑ การไฟฟ้า

การขยายเขตไฟฟ้า ปัจจุบันมีไฟฟ้าใช้ทุกครัวเรือน คิดเป็น ๑๐๐ เปอร์เซ็นต์ ปัญหาคือไฟฟ้าส่องสว่างทางหรือที่สาธารณะยังไม่สามารถดำเนินการครอบคลุมพื้นที่ได้ทั้งหมด เนื่องจากพื้นที่ที่มีความต้องการให้ติดตั้งไฟฟ้าส่องสว่างนั้นยังไม่เป็นที่สาธารณะ องค์การบริหารส่วนตำบลจึงไม่สามารถดำเนินการได้เช่นเดียวกับถนน การแก้ปัญหา คือ ประสานความร่วมมือกันในหลายๆ ฝ่าย เพื่อที่จะทำความเข้าใจกับประชาชนในพื้นที่ และวิธีการที่จะดำเนินการแก้ไขอย่างไร ทั้งนี้ องค์การบริหารส่วนตำบลก็ได้ตั้งงบประมาณในส่วนนี้ไว้แล้ว และได้แจ้งประชาสัมพันธ์ให้ประชาชนได้รับทราบถึงเหตุผลเพื่อที่จะได้ช่วยกันแก้ไขปัญหาให้กับชุมชน ปัจจุบันในเขตองค์การบริหารส่วนตำบลมีไฟฟ้าใช้ ดังนี้

- (๑) จำนวนครัวเรือนที่ใช้ไฟฟ้า ๙๙๖ หลังคาเรือน
- (๒) ไฟฟ้าสาธารณะ จำนวน ๔๐๐ จุด ครอบคลุมถนนทุกสายในเขตองค์การบริหารส่วนตำบล

##### ๕.๒ การประปา

การประปา องค์การบริหารส่วนตำบลมีกิจการประปาเป็นขององค์การบริหารส่วนตำบลเอง สามารถให้บริการได้ครอบคลุมทุกหลังคาเรือน คิดเป็น ๕๕.๓๑ เปอร์เซ็นต์ และมีน้ำใช้ตลอดทั้งปี ปัญหาคือ ประปาเสียบ่อยในบางหมู่ สาเหตุจากท่อประปาแตกสับเนื่องรถใหญ่เหยียบท่อประปา ประปาขององค์การบริหารส่วนตำบลยังไม่สามารถที่จะผลิตเป็นน้ำประปาสำหรับบริโภคได้ ต้องใช้งบประมาณสูงมากในการดำเนินการ ปัจจุบันองค์การบริหารส่วนตำบลยังไม่ประสบปัญหาการขาดแคลนน้ำสามารถที่จะจัดหาน้ำดิบสำหรับผลิตประปาให้ชุมชนได้ การแก้ปัญหา คือ การลงพื้นที่ดำเนินการแก้ไขตามจุดที่เกิดปัญหาในพื้นที่ การพิจารณาโครงการต่างๆ ที่ไม่สามารถดำเนินการได้นั้นองค์การบริหารส่วนตำบลก็นำบรรจุในแผนพัฒนาสามปีเพื่อที่จะพิจารณาดำเนินการในปีต่อไปเมื่อมีงบประมาณและความจำเป็นก็สามารถดำเนินโครงการได้ต่อเนื่องเพื่อตอบสนองต่อความต้องการของประชาชนต่อไปปัจจุบันประชาชนมีประปาใช้ ดังนี้

- (๑) จำนวนครัวเรือนที่ใช้น้ำประปา ๗๙๐ หลังคาเรือน
- (๒) หน่วยงานเจ้าของกิจการประปาขององค์การบริหารส่วนตำบลตำบลจระรัง ๑๐ แห่ง
- (๓) ปริมาณการใช้น้ำประปาเฉลี่ย ๕๐๐ - ๕๕๐ ลบ.ม. ต่อวัน

- (๔) แหล่งน้ำดิบที่ใช้ผลิตน้ำประปาได้จาก  
แม่น้ำ ( )  
สระน้ำหนองใหญ่( / ) (แหล่งน้ำผิวดิน)  
แหล่งน้ำใต้ดิน ( / )

#### ๕.๓ โทรศัพท์

- (๑) จำนวนโทรศัพท์สาธารณะในเขตพื้นที่ จำนวน ๑ หมายเลข  
(๒) จำนวนโทรศัพท์ส่วนบุคคล จำนวน - หมายเลข  
(๓) จำนวนชุมสายโทรศัพท์จำนวน จำนวน - ชุมสาย  
(๔) ที่ทำการไปรษณีย์โทรเลข จำนวน - แห่ง  
(๕) หอกระจายข่าวในพื้นที่ให้บริการได้ครอบคลุมร้อยละ ๑๐๐ ของพื้นที่องค์การบริหารส่วนตำบล

#### ๕.๔ ไปรษณีย์หรือการสื่อสารหรือการขนส่ง และวัสดุ ครุภัณฑ์

- (๑) มีพนักงานไปรษณีย์อนุญาตเอกชน จำนวน ๑ ราย

#### ๕.๕ เส้นทางคมนาคม

ในเขตองค์การบริหารส่วนตำบลมีเส้นทางคมนาคมในพื้นที่องค์การบริหารส่วนตำบลที่เป็นถนนคอนกรีตเสริมเหล็ก ร้อยละ ๘๐ เป้าหมายคือต้องการให้ได้มากกว่านี้หรือร้อยละ ๑๐๐ โดยผู้บริหารมีนโยบายที่จะดำเนินการก่อสร้างถนนคอนกรีตเสริมเหล็กทุกสาย ปัญหาคือ องค์การบริหารส่วนตำบลไม่สามารถดำเนินการได้เนื่องจากพื้นที่ยังไม่เป็นที่สาธารณะจะดำเนินการได้ก็ต่อเมื่อต้องเป็นที่สาธารณะ ปัจจุบันองค์การบริหารส่วนตำบลมีเส้นทางคมนาคม ดังนี้

##### (๑) การคมนาคมการจราจร

เส้นทางคมนาคมที่ใช้ติดต่อในเขตองค์การบริหารส่วนตำบลและพื้นที่ใกล้เคียงมีดังนี้

##### ๑.๑) ถนนหลัก

- ทางหลวงชนบท สายทุ่งคา – สำเภายะ

##### ๑.๒) สะพานจำนวน๑สะพาน

##### ๑.๓) ถนน

ถนนในความรับผิดชอบของกรมทางหลวง จำนวน ๑ สาย

สภาพถนนคอนกรีต จำนวน - สาย ระยะทาง-กม.

ลาดยาง จำนวน ๑ สาย ระยะทาง ๗ กม.

ลูกรัง จำนวน - สาย ระยะทาง - กม.

ถนนในความรับผิดชอบของกรมโยธาธิการและผังเมือง จำนวน สาย

สภาพถนนคอนกรีต จำนวน - สาย ระยะทาง - กม.ม.

ลาดยาง จำนวน สาย ระยะทาง กม.

ลูกรัง จำนวน - สาย ระยะทาง - กม.

ถนนในความรับผิดชอบของ กรป. กลาง จำนวน - สาย

สภาพถนนคอนกรีต จำนวน - สาย ระยะทาง-กม.

ลาดยาง จำนวน - สาย ระยะทาง -กม.

ลูกรัง จำนวน - สาย ระยะทาง -กม.

ถนนในความรับผิดชอบของทางหลวงท้องถิ่น จำนวน ๑ สาย

สภาพถนนคอนกรีต	จำนวน	สาย	ระยะทาง -	กม.
ลาดยาง	จำนวน ๑	สาย	ระยะทาง -	กม.
ลูกรัง	จำนวน	สาย	ระยะทาง -	กม.

ถนนของท้องถิ่นองค์การบริหารส่วนตำบลจะรัง จำนวน ๗๒ สาย

สภาพถนนคอนกรีต	จำนวน	๒๑	สาย	ระยะทาง -	กม.
ลาดยาง	จำนวน	๓๒	สาย	ระยะทาง -	กม.
ลูกรัง	จำนวน	๒๒	สาย	ระยะทาง -	กม.
แอสฟัลต์ติกส์	จำนวน	๓	สาย	ระยะทาง -	กม.

## ๖. ระบบเศรษฐกิจ

### ๖.๑ การเกษตร

ประชากรในเขตองค์การบริหารส่วนตำบล ร้อยละ ๘๐ ประกอบอาชีพเกษตรกรรม ผลผลิตทางการเกษตรที่สำคัญได้แก่ข้าว ยางพารา มะพร้าวปาล์มน้ำมัน ดังนี้

- อาชีพเกษตรกรรม	ร้อยละ ๗๐	ของจำนวนประชากรทั้งหมด
- อาชีพทำสวน	ร้อยละ ๑๐	ของจำนวนประชากรทั้งหมด
- อาชีพอื่น ๆ	ร้อยละ ๓	ของจำนวนประชากรทั้งหมด
- อาชีพรับจ้าง	ร้อยละ ๑๐	ของจำนวนประชากรทั้งหมด
- อาชีพค้าขาย	ร้อยละ ๕	ของจำนวนประชากรทั้งหมด
- อาชีพรับราชการ	ร้อยละ ๒	ของจำนวนประชากรทั้งหมด

### ๖.๒ การประมง

มีการทำประมงน้ำจืดในบางหมู่ เช่น หมู่ ๑,๓,๕,๗ มีการเลี้ยงกุ้งกุลาดำ และปลากระพง

### ๖.๓ การปศุสัตว์

- เป็นการประกอบการในลักษณะเลี้ยงในครัวเรือนเป็นอาชีพหลักและอาชีพเสริม เช่น การเลี้ยงไก่เป็ด วัว นก ไก่ แพะ กระบือจำนวนสัตว์ในพื้นที่โดยประมาณ ดังนี้

แพะ	๓๔๒	ตัว	กระบือ	๑๒๕	ตัว	วัว	๔๒๐	ตัว	ลิง	๖๔	ตัว
เป็ด	๘๑๕	ตัว	ไก่	๕,๑๕๐	ตัว	นก	๔๐๕	ตัว	อื่นๆ	๒๘๗	ตัว

### ๖.๔ การบริการ

โรงแรม	-	แห่ง
ร้านอาหาร	-	แห่ง
โรงพยาบาล	-	แห่ง

### ๖.๕ การท่องเที่ยว

ในเขตองค์การบริหารส่วนตำบลไม่มีแหล่งท่องเที่ยว แต่ได้ส่งเสริมการท่องเที่ยวให้เกิดขึ้นในชุมชน เช่น การจัดงานประเพณีต่างๆ งานวัฒนธรรม งานเคลื่อนที่และการจัดสร้างสวนสาธารณะสำหรับใช้พักผ่อนหย่อนใจ

## ๖.๖ อุตสาหกรรม

- จำนวนกิจการอุตสาหกรรมขนาดเล็ก (โรงสีขนาดเล็ก) จำนวน ๕ แห่ง (มีคนงานต่ำกว่า ๑๐ คน หรือมีทรัพย์สินถาวรที่เกิน ๑ ล้านบาท)

## ๖.๗ การพาณิชย์และกลุ่มอาชีพ

### การพาณิชย์

บริษัท	-	แห่ง	ศูนย์การค้า/ห้างสรรพสินค้า	-	แห่ง
ห้างหุ้นส่วนจำกัด	๑	แห่ง	ตลาดสด	๑	แห่ง
ร้านค้าต่างๆ	-	แห่ง	โรงเรียน	-	แห่ง

### กลุ่มอาชีพ/กลุ่มสตรี

มีกลุ่มอาชีพ จำนวน ๑ กลุ่ม

๑. กลุ่มทำขนม หมู่ที่ ๗ บ้านจะรัง

## ๖.๘ แรงงาน

จากการสำรวจข้อมูลพื้นฐานพบว่า ประชากรที่มีอายุ ๑๕ - ๖๐ ปี อยู่ในกำลังแรงงาน ร้อยละ ๙๕ เมื่อเทียบกับอัตราส่วนกับจังหวัด ร้อยละ ๗๓.๙๙ ซึ่งสูงกว่ามาก แต่ค่าแรงในพื้นที่ต่ำกว่าระดับจังหวัด โดยเฉพาะแรงงานด้านการเกษตร ประชากรอายุระหว่าง ๒๕ - ๕๐ ปี บางส่วน ไปรับจ้างทำงานนอกพื้นที่ รวมทั้งแรงงานที่ไปทำงานต่างประเทศ ปัญหาที่พบคือ ประชากรต้องไปทำงานนอกพื้นที่ในเมืองที่มีโรงงานอุตสาหกรรม บริษัท ห้างร้านใหญ่ๆ เพราะในพื้นที่ไม่มีโรงงานอุตสาหกรรมที่มีการจ้างแรงงานเยอะ เพราะพื้นที่ส่วนมากเป็นที่อยู่อาศัย ปัญหานี้ยังไม่สามารถแก้ไขได้

## ๗. เศรษฐกิจพอเพียงท้องถิ่น (ด้านการเกษตรและแหล่งน้ำ)

## ๗.๒ ข้อมูลด้านการเกษตร

## (๑) บ้านกะตี่ หมู่ที่ ๑

มีพื้นที่ทั้งหมด๒,๙๙๙.๕ ทำการเกษตร ดังนี้

ประเภทของการทำการเกษตร		จำนวน	ผลผลิตเฉลี่ย (กก./ไร่)	ต้นทุนการผลิตเฉลี่ย (บาท/ไร่)	ราคาขายโดยเฉลี่ย (บาท/ไร่)
๒.๑) ทำนา	<input type="checkbox"/> ในเขตชลประทาน	คร้วเรือน ไร่	กก./ไร่	บาท/ไร่	บาท/ไร่
	<input checked="" type="checkbox"/> นอกเขต ชลประทาน	๕๒คร้วเรือน ๘๓๒ไร่	๓๖๕กก./ไร่	๑,๕๐๐บาท/ไร่	๓,๖๕๐บาท/ไร่
๒.๒) ทำสวน	สวนปาล์ม	๒๗คร้วเรือน๒ ๘๒ไร่	๒,๑๐๐กก./ไร่	๒,๕๐๐บาท/ไร่	๙,๕๕๐บาท/ไร่
	สวนยาง	๔๖คร้วเรือน ๔๐๕ไร่	๑,๔๘กก./ไร่	๒,๐๐๐บาท/ไร่	๒,๖๖๕บาท/ไร่
	สวนมะพร้าว	๑๑คร้วเรือน ๗๒ไร่	๖๐๐กก./ไร่	๑,๐๐๐บาท/ไร่	๖,๐๐๐บาท/ไร่
	สวน	คร้วเรือน ไร่	กก./ไร่	บาท/ไร่	บาท/ไร่
๒.๓) ทำไร่	<input type="checkbox"/> ไร่อ้อย	คร้วเรือน ไร่	กก./ไร่	บาท/ไร่	บาท/ไร่
	<input type="checkbox"/> ไร่ข้าวโพด	คร้วเรือน ไร่	กก./ไร่	บาท/ไร่	บาท/ไร่
	<input type="checkbox"/> ไร่มันสำปะหลัง	คร้วเรือน ไร่	กก./ไร่	บาท/ไร่	บาท/ไร่
	<input type="checkbox"/> อื่นๆ โปรงตระบุง	คร้วเรือน ไร่	กก./ไร่	บาท/ไร่	บาท/ไร่
๒.๔) อื่นๆ	<input type="checkbox"/> อื่นๆ โปรงตระบุง	คร้วเรือน ไร่	กก./ไร่	บาท/ไร่	บาท/ไร่

(๒) บ้านปียาไม้สูง หมู่ที่ ๒

มีพื้นที่ทั้งหมด๒,๐๐๐ ทำการเกษตร ดังนี้

ประเภทของการทำการเกษตร		จำนวน	ผลผลิตเฉลี่ย (กก./ไร่)	ต้นทุนการผลิตเฉลี่ย (บาท/ไร่)	ราคาขายโดยเฉลี่ย (บาท/ไร่)
๒.๑) ทำนา	<input type="checkbox"/> ในเขตชลประทาน	คร้วเรือน ไร่	กก./ไร่	บาท/ไร่	บาท/ไร่
	<input checked="" type="checkbox"/> นอกเขต ชลประทาน	๔๑คร้วเรือน ๖๗๔ไร่	๓๘๐กก./ไร่	๑,๕๐๐บาท/ไร่	๓,๘๐๐บาท/ไร่
๒.๒) ทำสวน	สวนปาล์ม	๒๕คร้วเรือน๕๐ ไร่	๒,๐๐๐กก./ไร่	๒,๕๐๐บาท/ไร่	๘,๐๐๐บาท/ไร่
	สวนยาง	๒๒คร้วเรือน ๓๖๓ไร่	๒๐๐กก./ไร่	๒,๐๐๐บาท/ไร่	๓,๖๐๐บาท/ไร่
	สวนมะพร้าว	๖คร้วเรือน ๑๖ไร่	๖๐๐กก./ไร่	๑,๐๐๐บาท/ไร่	๖,๐๐๐บาท/ไร่
	สวน	คร้วเรือน ไร่	กก./ไร่	บาท/ไร่	บาท/ไร่
๒.๓) ทำไร่	<input type="checkbox"/> ไร่อ้อย	คร้วเรือน ไร่	กก./ไร่	บาท/ไร่	บาท/ไร่
	<input type="checkbox"/> ไร่ข้าวโพด	คร้วเรือน ไร่	กก./ไร่	บาท/ไร่	บาท/ไร่
	<input type="checkbox"/> ไร่มันสำปะหลัง	คร้วเรือน ไร่	กก./ไร่	บาท/ไร่	บาท/ไร่
	<input type="checkbox"/> อื่นๆ โปดระบุนุ	คร้วเรือน ไร่	กก./ไร่	บาท/ไร่	บาท/ไร่
๒.๔) อื่นๆ	<input type="checkbox"/> อื่นๆ โปดระบุนุ	คร้วเรือน ไร่	กก./ไร่	บาท/ไร่	บาท/ไร่



(๓) บ้านตเวาะ หมู่ที่ ๓

มีพื้นที่ทั้งหมด๒,๑๗๘ ทำการเกษตร ดังนี้

ประเภทของการทำการเกษตร		จำนวน	ผลผลิตเฉลี่ย (กก./ไร่)	ต้นทุนการผลิตเฉลี่ย (บาท/ไร่)	ราคาขายโดยเฉลี่ย (บาท/ไร่)
๒.๑) ทำนา	<input type="checkbox"/> ในเขตชลประทาน	คร้วเรือน ไร่	กก./ไร่	บาท/ไร่	บาท/ไร่
	<input checked="" type="checkbox"/> นอกเขต ชลประทาน	๔๕คร้วเรือน ๖๗๘ไร่	๓๘๐กก./ไร่	๑,๕๐๐บาท/ไร่	๓,๘๐๐บาท/ไร่
๒.๒) ทำสวน	สวนปาล์ม	๑๗คร้วเรือน ๑,๒๑๖ไร่	๒,๒๐๐กก./ไร่	๒,๕๐๐บาท/ไร่	๘,๔๕๐บาท/ไร่
	สวนยาง	๑๒คร้วเรือน ๑๐๘ไร่	๑๖๐กก./ไร่	๒,๐๐๐บาท/ไร่	๑,๙๕๕บาท/ไร่
	สวนมะพร้าว	๘คร้วเรือน ๓๒ไร่	๖๐๐กก./ไร่	๑,๐๐๐บาท/ไร่	๖,๐๐๐บาท/ไร่
	สวน	คร้วเรือน ไร่	กก./ไร่	บาท/ไร่	บาท/ไร่
๒.๓) ทำไร่	<input type="checkbox"/> ไร่อ้อย	คร้วเรือน ไร่	กก./ไร่	บาท/ไร่	บาท/ไร่
	<input type="checkbox"/> ไร่ข้าวโพด	คร้วเรือน ไร่	กก./ไร่	บาท/ไร่	บาท/ไร่
	<input type="checkbox"/> ไร่มันสำปะหลัง	คร้วเรือน ไร่	กก./ไร่	บาท/ไร่	บาท/ไร่
	<input type="checkbox"/> อื่นๆ โปดระบุง	คร้วเรือน ไร่	กก./ไร่	บาท/ไร่	บาท/ไร่
๒.๔) อื่นๆ	<input type="checkbox"/> อื่นๆ โปดระบุง	คร้วเรือน ไร่	กก./ไร่	บาท/ไร่	บาท/ไร่

(๔) บ้านสะพานอง หมู่ที่ ๔

มีพื้นที่ทั้งหมด๓,๑๒๕ ทำการเกษตร ดังนี้

ประเภทของการทำการเกษตร		จำนวน	ผลผลิตเฉลี่ย (กก./ไร่)	ต้นทุนการผลิตเฉลี่ย (บาท/ไร่)	ราคาขายโดยเฉลี่ย (บาท/ไร่)
๒.๑) ทำนา	<input type="checkbox"/> ในเขตชลประทาน	คร้วเรือน ไร่	กก./ไร่	บาท/ไร่	บาท/ไร่
	<input checked="" type="checkbox"/> นอกเขต ชลประทาน	๔๕คร้วเรือน ๖๗๘ไร่	๓๘๐กก./ไร่	๑,๕๐๐บาท/ไร่	๓,๘๐๐บาท/ไร่
๒.๒) ทำสวน	สวนปาล์ม	๑๗คร้วเรือน ๑,๒๑๖ไร่	๒,๒๐๐กก./ไร่	๒,๕๐๐บาท/ไร่	๔,๙๐๐บาท/ไร่
	สวนยาง	๑๒คร้วเรือน ๑๐๘ไร่	๑๖๐กก./ไร่	๒,๐๐๐บาท/ไร่	๒,๘๘๐บาท/ไร่
	สวนมะพร้าว	๘คร้วเรือน ๓๒ไร่	๖๐๐กก./ไร่	๑,๐๐๐บาท/ไร่	๖,๐๐๐บาท/ไร่
	สวน	คร้วเรือน ไร่	กก./ไร่	บาท/ไร่	บาท/ไร่
๒.๓) ทำไร่	<input type="checkbox"/> ไร่อ้อย	คร้วเรือน ไร่	กก./ไร่	บาท/ไร่	บาท/ไร่
	<input type="checkbox"/> ไร่ข้าวโพด	คร้วเรือน ไร่	กก./ไร่	บาท/ไร่	บาท/ไร่
	<input type="checkbox"/> ไร่มันสำปะหลัง	คร้วเรือน ไร่	กก./ไร่	บาท/ไร่	บาท/ไร่
	<input type="checkbox"/> อื่นๆ โปดระบุง	คร้วเรือน ไร่	กก./ไร่	บาท/ไร่	บาท/ไร่
๒.๔) อื่นๆ	<input type="checkbox"/> อื่นๆ โปดระบุง	คร้วเรือน ไร่	กก./ไร่	บาท/ไร่	บาท/ไร่

(๕) บ้านมะปริง หมู่ที่ ๕

มีพื้นที่ทั้งหมด๒,๘๑๓ ทำการเกษตร ดังนี้

ประเภทของการทำการเกษตร		จำนวน	ผลผลิตเฉลี่ย (กก./ไร่)	ต้นทุนการผลิตเฉลี่ย (บาท/ไร่)	ราคาขายโดยเฉลี่ย (บาท/ไร่)
๒.๑) ทำนา	<input type="checkbox"/> ในเขตชลประทาน	คร้วเรือน ไร่	กก./ไร่	บาท/ไร่	บาท/ไร่
	<input checked="" type="checkbox"/> นอกเขต ชลประทาน	๗๐คร้วเรือน ๑,๑๖๙ไร่	๓๓๐กก./ไร่	๑,๕๐๐บาท/ไร่	๓,๓๐๐บาท/ไร่
๒.๒) ทำสวน	สวนปาล์ม	๓๖คร้วเรือน ๒๒๔ไร่	๑,๙๐๐กก./ไร่	๒,๕๐๐บาท/ไร่	๘,๕๕๐บาท/ไร่
	สวนยาง	๓๐คร้วเรือน ๒๙๓ไร่	๑,๙๐๐กก./ไร่	๒,๐๐๐บาท/ไร่	๓,๔๒๐บาท/ไร่
	สวนมะพร้าว	๖คร้วเรือน .๑๘ไร่	๖๐๐กก./ไร่	๑,๐๐๐บาท/ไร่	๖,๐๐๐บาท/ไร่
	สวน	คร้วเรือน ไร่	กก./ไร่	บาท/ไร่	บาท/ไร่
๒.๓) ทำไร่	<input type="checkbox"/> ไร่อ้อย	คร้วเรือน ไร่	กก./ไร่	บาท/ไร่	บาท/ไร่
	<input type="checkbox"/> ไร่ข้าวโพด	คร้วเรือน ไร่	กก./ไร่	บาท/ไร่	บาท/ไร่
	<input type="checkbox"/> ไร่มันสำปะหลัง	คร้วเรือน ไร่	กก./ไร่	บาท/ไร่	บาท/ไร่
	<input type="checkbox"/> อื่นๆ โปดระบู่	คร้วเรือน ไร่	กก./ไร่	บาท/ไร่	บาท/ไร่
๒.๔) อื่นๆ	<input type="checkbox"/> อื่นๆ โปดระบู่	คร้วเรือน ไร่	กก./ไร่	บาท/ไร่	บาท/ไร่

(๖) บ้านนาหอม หมู่ที่ ๖

มีพื้นที่ทั้งหมด๑,๘๗๕ ทำการเกษตร ดังนี้

ประเภทของการทำการเกษตร		จำนวน	ผลผลิตเฉลี่ย (กก./ไร่)	ต้นทุนการผลิตเฉลี่ย (บาท/ไร่)	ราคาขายโดยเฉลี่ย (บาท/ไร่)
๒.๑) ทำนา	<input type="checkbox"/> ในเขตชลประทาน	คร้วเรือน ไร่	กก./ไร่	บาท/ไร่	บาท/ไร่
	<input checked="" type="checkbox"/> นอกเขต ชลประทาน	๔๕คร้วเรือน ๕๖๗ไร่	๓๘๐กก./ไร่	๑,๕๐๐บาท/ไร่	๓,๘๐๐บาท/ไร่
๒.๒) ทำสวน	สวนปาล์ม	๒๘คร้วเรือน ๒๒๖ไร่	๒,๐๐๐กก./ไร่	๒,๕๐๐บาท/ไร่	๘,๐๐๐บาท/ไร่
	สวนยาง	๑๘คร้วเรือน ๑๐๒ไร่	๑๘๐กก./ไร่	๒,๐๐๐บาท/ไร่	๓,๒๕๐บาท/ไร่
	สวนมะพร้าว	๔คร้วเรือน ๒๒ไร่	๖๐๐กก./ไร่	๑,๐๐๐บาท/ไร่	๖,๐๐๐บาท/ไร่
	สวน	คร้วเรือน ไร่	กก./ไร่	บาท/ไร่	บาท/ไร่
๒.๓) ทำไร่	<input type="checkbox"/> ไร่อ้อย	คร้วเรือน ไร่	กก./ไร่	บาท/ไร่	บาท/ไร่
	<input type="checkbox"/> ไร่ข้าวโพด	คร้วเรือน ไร่	กก./ไร่	บาท/ไร่	บาท/ไร่
	<input type="checkbox"/> ไร่มันสำปะหลัง	คร้วเรือน ไร่	กก./ไร่	บาท/ไร่	บาท/ไร่
	<input type="checkbox"/> อื่นๆ โปดระบุง	คร้วเรือน ไร่	กก./ไร่	บาท/ไร่	บาท/ไร่
๒.๔) อื่นๆ	<input type="checkbox"/> อื่นๆ โปดระบุง	คร้วเรือน ไร่	กก./ไร่	บาท/ไร่	บาท/ไร่

(๖) บ้านจะรัง หมู่ที่ ๗

มีพื้นที่ทั้งหมด๓,๔๓๘ ทำการเกษตร ดังนี้

ประเภทของการทำการเกษตร		จำนวน	ผลผลิตเฉลี่ย (กก./ไร่)	ต้นทุนการผลิตเฉลี่ย (บาท/ไร่)	ราคาขายโดยเฉลี่ย (บาท/ไร่)
๒.๑) ทำนา	<input type="checkbox"/> ในเขตชลประทาน	ครัวเรือน ไร่	กก./ไร่	บาท/ไร่	บาท/ไร่
	<input checked="" type="checkbox"/> นอกเขต ชลประทาน	๓๕ครัวเรือน ๔๔๕ไร่	๓๖๐กก./ไร่	๑,๕๐๐บาท/ไร่	๓,๖๐๐บาท/ไร่
๒.๒) ทำสวน	สวนปาล์ม	๑๕ครัวเรือน ๗๙๕ไร่	๒,๒๐๐กก./ไร่	๒,๕๐๐บาท/ไร่	๙,๙๐๐บาท/ไร่
	สวนยาง	๔ครัวเรือน ๓๘ไร่	๑๗๐กก./ไร่	๒,๐๐๐บาท/ไร่	๓,๐๖๐บาท/ไร่
	สวนมะพร้าว	๘ครัวเรือน ๒๘๘ไร่	๖๐๐กก./ไร่	๑,๐๐๐บาท/ไร่	๖,๐๐๐บาท/ไร่
	สวน	ครัวเรือน ไร่	กก./ไร่	บาท/ไร่	บาท/ไร่
๒.๓) ทำไร่	<input type="checkbox"/> ไร่อ้อย	ครัวเรือน ไร่	กก./ไร่	บาท/ไร่	บาท/ไร่
	<input type="checkbox"/> ไร่ข้าวโพด	ครัวเรือน ไร่	กก./ไร่	บาท/ไร่	บาท/ไร่
	<input type="checkbox"/> ไร่มันสำปะหลัง	ครัวเรือน ไร่	กก./ไร่	บาท/ไร่	บาท/ไร่
	<input type="checkbox"/> อื่นๆ โปดระบู่	ครัวเรือน ไร่	กก./ไร่	บาท/ไร่	บาท/ไร่
๒.๔) อื่นๆ	<input type="checkbox"/> อื่นๆ โปดระบู่	ครัวเรือน ไร่	กก./ไร่	บาท/ไร่	บาท/ไร่

๗.๓ ข้อมูลด้านแหล่งน้ำทางการเกษตร

(๑) บ้านกะดี หมู่ที่ ๑

มีพื้นที่ทั้งหมด ๒,๙๙๕ มีแหล่งน้ำทางการเกษตร ดังนี้

แหล่งน้ำ ทางการเกษตร	ความเพียงพอของปริมาณน้ำฝนที่ใช้ในการทำ การเกษตร		ปริมาณน้ำฝนที่ตกโดยเฉลี่ยในปีที่ผ่านมา (มิลลิเมตร) กรณีที่ทราบโปรดระบุ			
	เพียงพอ	ไม่เพียงพอ	การเข้าถึงแหล่งน้ำทางการเกษตร		ร้อยละของ ครัวเรือนที่เข้าถึงฯ	
๓.๑) ปริมาณน้ำฝน		✓				
แหล่งน้ำ ทางการเกษตร	ลำดับ ความสำคัญ	ความเพียงพอของน้ำเพื่อ การเกษตร ตลอดทั้งปี		การเข้าถึงแหล่งน้ำทางการเกษตร		
		เพียงพอ	ไม่เพียงพอ	ทั่วถึง	ไม่ทั่วถึง	ร้อยละของ ครัวเรือนที่เข้าถึงฯ
<b>๓.๒) แหล่งน้ำธรรมชาติ</b>						
<input type="checkbox"/> ๑. แม่น้ำ						
<input type="checkbox"/> ๒. ห้วย/ลำธาร						
<input checked="" type="checkbox"/> ๓. คลอง	๑		✓		✓	๓๐
<input type="checkbox"/> ๔. หนองน้ำ/บึง						
<input type="checkbox"/> ๕. น้ำตก						
<input type="checkbox"/> ๖. อื่นๆ(โปรด ระบุ) ๖.๑) ๖.๒) ๖.๓)						
<b>๓.๓) แหล่งน้ำที่มนุษย์สร้างขึ้น</b>						
<input type="checkbox"/> ๑. แก้มลิง						
<input type="checkbox"/> ๒. อ่างเก็บน้ำ						
<input type="checkbox"/> ๓. ฝาย						
<input checked="" type="checkbox"/> ๔. สระ	๑		✓		✓	๔๐
<input type="checkbox"/> ๕. คลอง ชลประทาน						
<input type="checkbox"/> ๖. อื่นๆ(โปรดระบุ) ๖.๑) ๖.๒) ๖.๓)						

(๒) บ้านปียาไม้สูง หมู่ที่ ๒

มีพื้นที่ทั้งหมด ๒,๐๐๐ มีแหล่งน้ำทางการเกษตร ดังนี้

แหล่งน้ำ ทางการเกษตร	ความเพียงพอของปริมาณน้ำฝนที่ใช้ในการทำ การเกษตร		ปริมาณน้ำฝนที่ตกโดยเฉลี่ยในปีที่ผ่านมา (มิลลิเมตร) กรณีที่ทราบไปรตระบุ			
	เพียงพอ	ไม่เพียงพอ	การเข้าถึงแหล่งน้ำการเกษตร		ร้อยละของ ครัวเรือนที่เข้าถึงฯ	
๓.๑) ปริมาณน้ำฝน		✓				
แหล่งน้ำ ทางการเกษตร	ลำดับ ความสำคัญ	ความเพียงพอของน้ำเพื่อ การเกษตร ตลอดทั้งปี		การเข้าถึงแหล่งน้ำการเกษตร		
		เพียงพอ	ไม่เพียงพอ	ทั่วถึง	ไม่ทั่วถึง	ร้อยละของ ครัวเรือนที่เข้าถึงฯ
<b>๓.๒) แหล่งน้ำธรรมชาติ</b>						
<input type="checkbox"/> ๑. แม่น้ำ						
<input type="checkbox"/> ๒. ห้วย/ลำธาร						
<input type="checkbox"/> ๓. คลอง						
<input type="checkbox"/> ๔. หนองน้ำ/บึง						
<input type="checkbox"/> ๕. น้ำตก						
<input type="checkbox"/> ๖. อื่นๆ(ไปรตระบุ)						
๖.๑)						
๖.๒)						
๖.๓)						
<b>๓.๓) แหล่งน้ำที่มนุษย์สร้างขึ้น</b>						
<input type="checkbox"/> ๑. แก้มลิง						
<input type="checkbox"/> ๒. อ่างเก็บน้ำ						
<input type="checkbox"/> ๓. ฝาย						
<input type="checkbox"/> ๔. สระ	๑		✓		✓	๓๐
<input checked="" type="checkbox"/> ๕. คลอง ชลประทาน						
<input type="checkbox"/> ๖. อื่นๆ(ไปรตระบุ)						
๖.๑)						
๖.๒)						
๖.๓)						

(๓) บ้านตุเวะ หมู่ที่ ๓

มีพื้นที่ทั้งหมด ๒,๑๗๘ มีแหล่งน้ำทางการเกษตร ดังนี้

แหล่งน้ำ ทางการเกษตร	ความเพียงพอของปริมาณน้ำฝนที่ใช้ในการทำ การเกษตร		ปริมาณน้ำฝนที่ตกโดยเฉลี่ยในปีที่ผ่านมา (มิลลิเมตร) กรณีที่ทราบไปรตระบุ			
	เพียงพอ	ไม่เพียงพอ	การเข้าถึงแหล่งน้ำการเกษตร		ร้อยละของ ครัวเรือนที่เข้าถึงฯ	
๓.๑) ปริมาณน้ำฝน		✓				
แหล่งน้ำ ทางการเกษตร	ลำดับ ความสำคัญ	ความเพียงพอของน้ำเพื่อ การเกษตร ตลอดทั้งปี		การเข้าถึงแหล่งน้ำการเกษตร		
		เพียงพอ	ไม่เพียงพอ	ทั่วถึง	ไม่ทั่วถึง	ร้อยละของ ครัวเรือนที่เข้าถึงฯ
<b>๓.๒) แหล่งน้ำธรรมชาติ</b>						
<input type="checkbox"/> ๑. แม่น้ำ						
<input type="checkbox"/> ๒. ห้วย/ลำธาร						
<input checked="" type="checkbox"/> ๓. คลอง	๑		✓		✓	๒๐
<input type="checkbox"/> ๔. หนองน้ำ/บึง						
<input type="checkbox"/> ๕. น้ำตก						
<input type="checkbox"/> ๖. อื่นๆ(ไปรตระบุ)						
๖.๑)						
๖.๒)						
๖.๓)						
<b>๓.๓) แหล่งน้ำที่มนุษย์สร้างขึ้น</b>						
<input type="checkbox"/> ๑. แก้มลิง						
<input type="checkbox"/> ๒. อ่างเก็บน้ำ						
<input type="checkbox"/> ๓. ฝาย						
<input checked="" type="checkbox"/> ๔. สระ			✓		✓	
<input type="checkbox"/> ๕. คลอง ชลประทาน						
<input type="checkbox"/> ๖. อื่นๆ(ไปรตระบุ)						
๖.๑) .....น้ำ.....						
๖.๒)						
๖.๓)						



(๔) บ้านสะเปนอง หมู่ที่ ๔

มีพื้นที่ทั้งหมด ๘๗๗ มีแหล่งน้ำทางการเกษตร ดังนี้

แหล่งน้ำ ทางการเกษตร	ความเพียงพอของปริมาณน้ำฝนที่ใช้ในการทำ การเกษตร		ปริมาณน้ำฝนที่ตกโดยเฉลี่ยในปีที่ผ่านมา (มิลลิเมตร) กรณีที่ทราบโปรดระบุ			
	เพียงพอ	ไม่เพียงพอ	การเข้าถึงแหล่งน้ำการเกษตร		ร้อยละของ ครัวเรือนที่เข้าถึงฯ	
๓.๑) ปริมาณน้ำฝน		✓				
แหล่งน้ำ ทางการเกษตร	ลำดับ ความสำคัญ	ความเพียงพอของน้ำเพื่อ การเกษตร ตลอดทั้งปี		การเข้าถึงแหล่งน้ำการเกษตร		
		เพียงพอ	ไม่เพียงพอ	ทั่วถึง	ไม่ทั่วถึง	ร้อยละของ ครัวเรือนที่เข้าถึงฯ
<b>๓.๒) แหล่งน้ำธรรมชาติ</b>						
<input type="checkbox"/> ๑. แม่น้ำ						
<input type="checkbox"/> ๒. ห้วย/ลำธาร						
<input type="checkbox"/> ๓. คลอง						
<input type="checkbox"/> ๔. หนองน้ำ/บึง						
<input type="checkbox"/> ๕. น้ำตก						
<input type="checkbox"/> ๖. อื่นๆ(โปรด ระบุ) ๖.๑) ๖.๒) ๖.๓)						
<b>๓.๓) แหล่งน้ำที่มนุษย์สร้างขึ้น</b>						
<input type="checkbox"/> ๑. แก้มลิง						
<input type="checkbox"/> ๒. อ่างเก็บน้ำ						
<input type="checkbox"/> ๓. ฝาย						
<input checked="" type="checkbox"/> ๔. สระ	๓	✓		✓		
<input type="checkbox"/> ๕. คลอง ชลประทาน						
<input type="checkbox"/> ๖. อื่นๆ(โปรดระบุ) ๖.๑) ๖.๒) ๖.๓)						

(๕) บ้านมะปริง หมู่ที่ ๕

มีพื้นที่ทั้งหมด ๒,๘๑๓ มีแหล่งน้ำทางการเกษตร ดังนี้

แหล่งน้ำ ทางการเกษตร	ความเพียงพอของปริมาณน้ำฝนที่ใช้ในการทำ การเกษตร		ปริมาณน้ำฝนที่ตกโดยเฉลี่ยในปีที่ผ่านมา (มิลลิเมตร) กรณีที่ทราบไปรตระบุ			
	เพียงพอ	ไม่เพียงพอ	การเข้าถึงแหล่งน้ำการเกษตร		ร้อยละของ ครัวเรือนที่เข้าถึงฯ	
๓.๑) ปริมาณน้ำฝน		✓				
แหล่งน้ำ ทางการเกษตร	ลำดับ ความสำคัญ	ความเพียงพอของน้ำเพื่อ การเกษตร ตลอดทั้งปี		การเข้าถึงแหล่งน้ำการเกษตร		
		เพียงพอ	ไม่เพียงพอ	ทั่วถึง	ไม่ทั่วถึง	ร้อยละของ ครัวเรือนที่เข้าถึงฯ
<b>๓.๒) แหล่งน้ำธรรมชาติ</b>						
<input type="checkbox"/> ๑. แม่น้ำ						
<input type="checkbox"/> ๒. ห้วย/ลำธาร						
<input type="checkbox"/> ๓. คลอง						
<input type="checkbox"/> ๔. หนองน้ำ/บึง						
<input type="checkbox"/> ๕. น้ำตก						
<input type="checkbox"/> ๖. อื่นๆ(โปรด ระบุ) ๖.๑) ๖.๒) ๖.๓)						
<b>๓.๓) แหล่งน้ำที่มนุษย์สร้างขึ้น</b>						
<input type="checkbox"/> ๑. แก้มลิง						
<input type="checkbox"/> ๒. อ่างเก็บน้ำ						
<input type="checkbox"/> ๓. ฝาย						
<input type="checkbox"/> ๔. สระ	๒		✓		✓	
<input type="checkbox"/> ๕. คลอง ชลประทาน						
<input type="checkbox"/> ๖. อื่นๆ(โปรดระบุ) ๖.๑) ๖.๒) ๖.๓)						

(๖) บ้านนาหอม

มีพื้นที่ทั้งหมด ๑,๘๗๕ มีแหล่งน้ำทางการเกษตร ดังนี้

แหล่งน้ำ ทางการเกษตร	ความเพียงพอของปริมาณน้ำฝนที่ใช้ในการทำ การเกษตร		ปริมาณน้ำฝนที่ตกโดยเฉลี่ยในปีที่ผ่านมา (มิลลิเมตร) กรณีที่ทราบไปรตระบุ			
	เพียงพอ	ไม่เพียงพอ	การเข้าถึงแหล่งน้ำทางการเกษตร		ร้อยละของ ครัวเรือนที่เข้าถึงฯ	
๓.๑) ปริมาณน้ำฝน		✓				
แหล่งน้ำ ทางการเกษตร	ลำดับ ความสำคัญ	ความเพียงพอของน้ำเพื่อ การเกษตร ตลอดทั้งปี		การเข้าถึงแหล่งน้ำทางการเกษตร		
		เพียงพอ	ไม่เพียงพอ	ทั่วถึง	ไม่ทั่วถึง	ร้อยละของ ครัวเรือนที่เข้าถึงฯ
<b>๓.๒) แหล่งน้ำธรรมชาติ</b>						
<input type="checkbox"/> ๑. แม่น้ำ						
<input type="checkbox"/> ๒. ห้วย/ลำธาร						
<input type="checkbox"/> ๓. คลอง						
<input type="checkbox"/> ๔. หนองน้ำ/บึง						
<input type="checkbox"/> ๕. น้ำตก						
<input type="checkbox"/> ๖. อื่นๆ(โปรด ระบุ) ๖.๑) ๖.๒) ๖.๓)						
<b>๓.๓) แหล่งน้ำที่มนุษย์สร้างขึ้น</b>						
<input type="checkbox"/> ๑. แก้มลิง						
<input type="checkbox"/> ๒. อ่างเก็บน้ำ						
<input type="checkbox"/> ๓. ฝาย						
<input checked="" type="checkbox"/> ๔. สระ	๑	✓		✓		๘๐
<input type="checkbox"/> ๕. คลอง ชลประทาน						
<input type="checkbox"/> ๖. อื่นๆ(โปรดระบุ) ๖.๑) .....บ่อ..... ๖.๒) ๖.๓)						

(๖) บ้านจะรัง

มีพื้นที่ทั้งหมด ๓,๔๓๘ มีแหล่งน้ำทางการเกษตร ดังนี้

แหล่งน้ำ ทางการเกษตร	ความเพียงพอของปริมาณน้ำฝนที่ใช้ในการทำ การเกษตร		ปริมาณน้ำฝนที่ตกโดยเฉลี่ยในปีที่ผ่านมา (มิลลิเมตร) กรณีที่ทราบไปรตระบุ			
	เพียงพอ	ไม่เพียงพอ	การเข้าถึงแหล่งน้ำทางการเกษตร		ร้อยละของ ครัวเรือนที่เข้าถึงฯ	
๓.๑) ปริมาณน้ำฝน		✓				
แหล่งน้ำ ทางการเกษตร	ลำดับ ความสำคัญ	ความเพียงพอของน้ำเพื่อ การเกษตร ตลอดทั้งปี		การเข้าถึงแหล่งน้ำทางการเกษตร		
		เพียงพอ	ไม่เพียงพอ	ทั่วถึง	ไม่ทั่วถึง	ร้อยละของ ครัวเรือนที่เข้าถึงฯ
<b>๓.๒) แหล่งน้ำธรรมชาติ</b>						
<input type="checkbox"/> ๑. แม่น้ำ						
<input type="checkbox"/> ๒. ห้วย/ลำธาร						
<input type="checkbox"/> ๓. คลอง						
<input type="checkbox"/> ๔. หนองน้ำ/บึง						
<input type="checkbox"/> ๕. น้ำตก						
<input type="checkbox"/> ๖. อื่นๆ(โปรดระบุ)						
๖.๑)						
๖.๒)						
๖.๓)						
<b>๓.๓) แหล่งน้ำที่มนุษย์สร้างขึ้น</b>						
<input type="checkbox"/> ๑. แก้มลิง						
<input type="checkbox"/> ๒. อ่างเก็บน้ำ						
<input type="checkbox"/> ๓. ฝาย						
<input checked="" type="checkbox"/> ๔. สระ	๑	✓		✓		๘๐
<input type="checkbox"/> ๕. คลองชลประทาน						
<input type="checkbox"/> ๖. อื่นๆ(โปรดระบุ)						
๖.๑) .....บ่อ.....						
๖.๒)	๑					
๖.๓)						

๗.๔ ข้อมูลด้านแหล่งน้ำกิน น้ำใช้ (หรือน้ำเพื่อการอุปโภค บริโภค)

(๑) บ้านกะติ หมู่ที่ ๑

มีพื้นที่ทั้งหมด ๒,๙๙๙.๕ มีแหล่งน้ำน้ำกิน น้ำใช้ (หรือน้ำเพื่อการอุปโภค บริโภค)ดังนี้

แหล่งน้ำ	ไม่มี	มี		ทั่วถึงหรือไม่		
		เพียงพอ	ไม่เพียงพอ	ทั่วถึง	ไม่ทั่วถึง	ร้อยละของครัวเรือนที่เข้าถึง
๔.๑ บ่อบาดาลสาธารณะ	✓					
๔.๒ บ่อน้ำตื้นสาธารณะ			✓		✓	
๔.๓ ประปาหมู่บ้าน (ขององค์กรปกครองส่วนท้องถิ่น)			✓		✓	
๔.๔ ระบบประปา (การประปาส่วนภูมิภาค)	✓					
๔.๕ แหล่งน้ำธรรมชาติ	✓					
๔.๖ อื่นๆ (โปรดระบุ)	✓					
๔.๖.๑)						
๔.๖.๒)						
๔.๖.๓)						

(๒) บ้านปียาไม้สูง หมู่ที่ ๒

มีพื้นที่ทั้งหมด ๒,๐๐๐ มีแหล่งน้ำทางการเกษตร ดังนี้

แหล่งน้ำ	ไม่มี	มี		ทั่วถึงหรือไม่		
		เพียงพอ	ไม่เพียงพอ	ทั่วถึง	ไม่ทั่วถึง	ร้อยละของครัวเรือนที่เข้าถึง
๔.๑ บ่อบาดาลสาธารณะ	✓					
๔.๒ บ่อน้ำตื้นสาธารณะ			✓		✓	
๔.๓ ประปาหมู่บ้าน (ขององค์กรปกครองส่วนท้องถิ่น)	✓					
๔.๔ ระบบประปา (การประปาส่วนภูมิภาค)	✓					
๔.๕ แหล่งน้ำธรรมชาติ	✓					
๔.๖ อื่นๆ (โปรดระบุ)	✓					
๔.๖.๑)						
๔.๖.๒)						
๔.๖.๓)						

(๓) บ้านตเวาะ หมู่ที่ ๓

มีพื้นที่ทั้งหมด ๒,๑๗๘ มีแหล่งน้ำน้ำกิน น้ำใช้ (หรือน้ำเพื่อการอุปโภค บริโภค) ดังนี้

แหล่งน้ำ	ไม่มี	มี		ทั่วถึงหรือไม่		
		เพียงพอ	ไม่เพียงพอ	ทั่วถึง	ไม่ทั่วถึง	ร้อยละของครัวเรือนที่เข้าถึง
๔.๑ บ่อบาดาลสาธารณะ			✓			
๔.๒ บ่อน้ำตื้นสาธารณะ		✓			✓	
๔.๓ ประปาหมู่บ้าน (ขององค์กรปกครองส่วนท้องถิ่น)		✓		✓		
๔.๔ ระบบประปา (การประปาส่วนภูมิภาค)	✓					
๔.๕ แหล่งน้ำธรรมชาติ			✓			
๔.๖ อื่นๆ (โปรดระบุ)	✓					
๔.๖.๑)						
๔.๖.๒)						
๔.๖.๓)						

(๔) บ้านสะแปนอง หมู่ที่ ๔

มีพื้นที่ทั้งหมด ๓,๑๒๕ มีแหล่งน้ำน้ำกิน น้ำใช้ (หรือน้ำเพื่อการอุปโภค บริโภค) ดังนี้

แหล่งน้ำ	ไม่มี	มี		ทั่วถึงหรือไม่		
		เพียงพอ	ไม่เพียงพอ	ทั่วถึง	ไม่ทั่วถึง	ร้อยละของครัวเรือนที่เข้าถึง
๔.๑ บ่อบาดาลสาธารณะ	✓					
๔.๒ บ่อน้ำตื้นสาธารณะ			✓		✓	
๔.๓ ประปาหมู่บ้าน (ขององค์กรปกครองส่วนท้องถิ่น)	✓					
๔.๔ ระบบประปา (การประปาส่วนภูมิภาค)	✓					
๔.๕ แหล่งน้ำธรรมชาติ	✓					
๔.๖ อื่นๆ (โปรดระบุ)	✓					
๔.๖.๑)						
๔.๖.๒)						
๔.๖.๓)						

(๕) บ้านมะปริง หมู่ที่ ๕

มีพื้นที่ทั้งหมด ๒,๘๑๓ มีแหล่งน้ำน้ำกิน น้ำใช้ (หรือน้ำเพื่อการอุปโภค บริโภค) ดังนี้

แหล่งน้ำ	ไม่มี	มี		ทั่วถึงหรือไม่		
		เพียงพอ	ไม่เพียงพอ	ทั่วถึง	ไม่ทั่วถึง	ร้อยละของครัวเรือนที่เข้าถึง
๕.๑ บ่อบาดาลสาธารณะ			✓		✓	
๕.๒ บ่อน้ำตื้นสาธารณะ			✓		✓	
๕.๓ ประปาหมู่บ้าน (ขององค์กรปกครองส่วนท้องถิ่น)			✓		✓	
๕.๔ ระบบประปา (การประปาส่วนภูมิภาค)	✓					
๕.๕ แหล่งน้ำธรรมชาติ	✓					
๕.๖ อื่นๆ (โปรดระบุ)	✓					
๕.๖.๑)						
๕.๖.๒)						
๕.๖.๓)						

(๖) บ้านนาหอม หมู่ที่ ๖

มีพื้นที่ทั้งหมด ๑,๘๗๕ มีแหล่งน้ำน้ำกิน น้ำใช้ (หรือน้ำเพื่อการอุปโภค บริโภค) ดังนี้

แหล่งน้ำ	ไม่มี	มี		ทั่วถึงหรือไม่		
		เพียงพอ	ไม่เพียงพอ	ทั่วถึง	ไม่ทั่วถึง	ร้อยละของครัวเรือนที่เข้าถึง
๕.๑ บ่อบาดาลสาธารณะ			✓		✓	
๕.๒ บ่อน้ำตื้นสาธารณะ		✓				
๕.๓ ประปาหมู่บ้าน (ขององค์กรปกครองส่วนท้องถิ่น)	✓					
๕.๔ ระบบประปา (การประปาส่วนภูมิภาค)	✓					
๕.๕ แหล่งน้ำธรรมชาติ	✓					
๕.๖ อื่นๆ (โปรดระบุ)	✓					
๕.๖.๑)						
๕.๖.๒)						
๕.๖.๓)						

(๗) บ้านจะรัง หมู่ที่ ๗

มีพื้นที่ทั้งหมด ๓,๔๓๘ มีแหล่งน้ำน้ำกิน น้ำใช้ (หรือน้ำเพื่อการอุปโภค บริโภค) ดังนี้

แหล่งน้ำ	ไม่มี	มี		ทั่วถึงหรือไม่		
		เพียงพอ	ไม่เพียงพอ	ทั่วถึง	ไม่ทั่วถึง	ร้อยละของครัวเรือนที่เข้าถึง
๔.๑ บ่อนาดาลสาธารณะ			✓		✓	
๔.๒ บ่อน้ำตื้นสาธารณะ			✓		✓	
๔.๓ ประปาหมู่บ้าน (ขององค์กรปกครองส่วนท้องถิ่น)			✓		✓	
๔.๔ ระบบประปา (การประปาส่วนภูมิภาค)	✓					
๔.๕ แหล่งน้ำธรรมชาติ	✓					
๔.๖ อื่นๆ (โปรดระบุ)	✓					
๔.๖.๑)						
๔.๖.๒)						
๔.๖.๓)						



## ศาสนาและศิลปวัฒนธรรม

ตำบลจะรัง ตั้งอยู่ในอำเภอยะหริ่ง จังหวัดปัตตานี เป็นดินแดนที่มีสัญลักษณ์อันโดดเด่นทางด้านภาษาและวัฒนธรรมท้องถิ่น มีประชากรนับถือศาสนาอิสลาม จำนวน ๑๐๐% เอกลักษณ์ที่สำคัญในประชากรแถบนี้คือ

๑. การแต่งกายสุภาพไม่เปิดเผยส่วนใดของร่างกายที่ยั่วยวนอารมณ์ทางเพศของทั้งชายและหญิงโดยส่วนใหญ่ผู้ชายนิยมนุ่งโสร่งหรือกางเกงขาวสวมเสื้อแขนสั้นหรือแขนยาวและสวมหมวกกะปิเยาะส่วนผู้หญิงก็จะสวมเสื้อแขนยาวถึงข้อมือและสวมผ้าคลุมศีรษะตามข้อบัญญัติทางศาสนา

๒. การถือศีลอด (ถือบวช) หรือในภาษายาวีเรียกว่า “ปอซอ” จะถือปฏิบัติในเดือน “รอมฎอน” หรือเดือนที่ ๙ ของปีฮิจเราะห์ศักราช ชาวไทยที่นับถือศาสนาอิสลามทุกคนจะถือศีลอดเป็นเวลา ๑ เดือนโดยจะงดเว้นสิ่งอบายมุขทั้งหลาย ทั้งกาย วาจา และใจ ตั้งแต่รุ่งอรุณจนกระทั่งดวงอาทิตย์ลับขอบฟ้าทั้งนี้เพื่อให้ชาวมุสลิมได้รู้สึกถึงภาวะการอดทนและอดกลั้น และให้รู้สึกถึงสภาพของผู้ที่ไม่มีอันจะกินเป็นต้น

๓. ประเพณีมาแกปูโละ มาแกปูโละ เป็นภาษาถิ่น แปลว่า “กินเหนียว” หมายถึง การเลี้ยงวันแต่งงาน (วาสิมะห์)

๔. ประเพณีมาแกเต (กินน้ำชา) หมายถึง การกินเลี้ยงในงานหาเงินสร้างมัสยิด สร้างโรงเรียนหาเงินเพื่อขอความช่วยเหลือต่าง ๆ อาหารที่เลี้ยงได้แก่ ข้าวย่ำ น้ำชา หรือปูโละชามา

๕. การเข้าสุนัต เป็นหลักการของศาสนาอิสลาม ที่ถือหลักความสะอาดคือ การขลิบหนังหุ้มปลายอวัยวะเพศชาย ซึ่งส่วนใหญ่แล้วกระทำเมื่อเด็กอายุระหว่าง ๖-๑๒ ปี ภาษาถิ่นเรียกว่า “มาชะยารี”

๖. อารีรายอ ในรอบปีฮิจเราะห์ศักราช จะมีรายอ ๒ ครั้ง คือ

๖.๑ รายออติลฟิตรี คือวันเฉลิมฉลองในศาสนาอิสลาม (หลังการออกบวช) โดยจะมีกิจกรรมต่าง ๆ เช่น แต่งกายให้สะอาดเรียบร้อย ร่วมกันละหมาดที่มีสยิด เยี่ยมเยียนญาติพี่น้อง เป็นต้น โดยจะตรงกับวันที่ ๑ เดือน ๑๐ “เซาวัล” เดือนที่ ๑๐ ของปีฮิจเราะห์ศักราช

๖.๒ วันอติลอัฎฮา คือ วันเฉลิมในศาสนาอิสลามอีกครั้งหนึ่ง โดยจะมีการเชือดสัตว์พลี(กูรบาน) และเลี้ยงอาหารให้แก่ผู้ยากจน หรือญาติมิตรหลังจากได้ทำพิธีละหมาดในตอนเช้าแล้วจะตรงกับวันที่ ๑๐ “ซุลฮิจญะห์” เดือนที่ ๑๒ ของปีฮิจเราะห์ศักราช

๗. ขนบธรรมเนียมการเคารพชาวมุสลิม เพื่อพบปะกันก็จะกล่าว “อัสসালামุออลัยกุม” (ขอความสันติจงมีแต่ท่าน) และมีการรับว่า “วาออลัยกุมมุสสาลาม” (ขอความสันติสุขจงมีแต่ท่านเช่นกัน) และยื่นมือสัมผัสกัน (ซาลาม)

๘. งานเมาลิดคือ วันคล้ายวันประสูติของมท่านศาสนานบีมุฮัมมัด (ช.ล.) ตรงกับวันที่ ๓เดือนรอบีอุลเอาวัล) ตามปฏิทินอาหรับ ชาวมุสลิมนิยมทำในเดือนนี้ และเดือนอื่นก็ได้ โดยไม่ถือว่าผิด

## ศิลปะการแสดงพื้นบ้าน

๑. **ซี้ละ**คือ ศิลปะการต่อสู้ป้องกันตัว ที่มีลักษณะคล้ายมวยไทยและมีลักษณะคล้ายมวยปล้ำรวมกัน (มีการเตะ ถีบ ต่อย และมีการปล้ำให้ล้มกันด้วย)
๒. **ดิเกฮูลู** ปรกติมักจะเล่นในหมู่บ้านเนื่องในงานเข้าสู่สู่นัต มีความหมายตามพจนานุกรมkamusDewan ของ Dr.Tenku Iskanda ๒ ประการ คือ
  - ๒.๑ หมายถึง เพลงสวดของพระเจ้าปกติเป็นการขับร้องเนื่องในเทศกาลกำเนิดท่านนบีมุฮัมมัด(ช.ล.) เรียกว่างานเมาลิต เลยเรียกการสวดดังกล่าวนี้ว่า ดิเกร์เมาลิต ซึ่งคำว่าดิเกร์ เป็นศัพท์เปอร์เซีย
  - ๒.๒ กลอนเพลงโต้ตอบ นิยมเล่นกันเป็นกลุ่มเป็นคณะ เรียกว่า ดิเกฮูลู
๓. **กรือโต๊ะ**เป็นชื่อกลอง มีลักษณะคล้ายโองทำจากไม้เนื้อแข็ง มีแผ่นไม้ประกอบใช้ไม้หุ้มยางนำมาตีกรือโต๊ะ
๔. **หรือกลองหุ้ม** จะใช้ตีในงานพิธีสำคัญ ๆ ที่จัดขึ้นภายในหมู่บ้านหรือต้อนรับแขกเมืองที่เข้ามาเยี่ยมเยียนในพื้นที่ หรือตีแจ้งข่าวไปยังหมู่บ้านข้างเคียงเมื่อมีเหตุการณ์สำคัญที่เกิดขึ้น ปัจจุบันยังนำมาตีประชันแข่งขันระหว่างหมู่บ้าน
๕. **บานอร์** เป็นชื่อกลอง มีลักษณะแบน ทำด้วยไม้หนา กลม เจาะรูกว้างประมาณ ๒ ฟุต ขึงด้วยหนังสัตว์ เช่น โค กระบือ กลองนอร์ จะใช้ตีในงานพิธีต่าง ๆ เช่น พิธีเข้าสู่สู่นัต พิธีแต่งงาน
๖. **รองเง็ง** เป็นการละเล่นพื้นบ้าน ชนิดหนึ่งของทางภาคใต้ มีท่าที จังหวะการรำร่ายรำที่สวยงามนิยมละเล่นในงานพิธีต่าง ๆ นิยมเล่นทั้งในหมู่ชาวไทยพุทธและชาวไทยมุสลิม

## **๙. ทรัพยากรธรรมชาติ**

๙.๑ **น้ำ**ที่ใช้ในการอุปโภค-บริโภค เป็นน้ำที่ได้จากน้ำฝน บ่อน้ำตื้น น้ำประปา สระเก็บน้ำ และคลองชลประทาน ซึ่งจะต้องนำมาผ่านกระบวนการของระบบประปา สำหรับน้ำใต้ดินมีปริมาณน้อย ไม่สามารถนำขึ้นมาใช้ให้พอเพียงได้ และบางแห่งเค็ม ไม่สามารถใช้ดื่มและอุปโภคได้

๙.๒ **ป่าไม้** ในเขตองค์การบริหารส่วนตำบลมีป่าไม้บางส่วน

๙.๓ **ภูเขา** ในเขตองค์การบริหารส่วนตำบลไม่มีภูเขา

### **๙.๔ คุณภาพของทรัพยากรธรรมชาติ**

ในพื้นที่ขององค์การบริหารส่วนตำบลส่วนมากเป็นพื้นที่สำหรับเพาะปลูก ที่อยู่อาศัย ร้านค้า สถานประกอบการ ตามลำดับ และมีพื้นที่เพียงเล็กน้อยที่เป็นพื้นที่สาธารณะ ทรัพยากรธรรมชาติในพื้นที่ ก็ได้แก่ ดินน้ำ ตันไม้ อากาศที่ไม่มีมลพิษ ปัญหาคือ เนื่องจากว่าพื้นที่บางส่วนเป็นดินเค็ม น้ำใต้ดินก็เค็มหรือไม่ก็เป็นน้ำกร่อย ไม่สามารถที่จะนำน้ำจากใต้ดินมาใช้ในการอุปโภค-บริโภคได้ได้ ต้องอาศัยน้ำดิบจากแหล่งอื่นและน้ำฝนน้ำในการเกษตรก็ต้องรอดูฝน มีแหล่งน้ำใช้ในการเกษตรไม่เพียงพอ ปัญหาคือยังไม่สามารถหาแหล่งน้ำสำหรับการเกษตรได้เพิ่มขึ้น เพราะพื้นที่ส่วนมากเป็นของประชาชนเอกชนการแก้ไขปัญหา องค์การบริหารส่วนตำบลได้จัดทำโครงการเพื่อแก้ปัญหาให้กับประชาชนและเป็นไปตามความต้องการของประชาชนเช่นโครงการปลูกต้นไม้ในวันสำคัญต่างๆ ในพื้นที่ของตนเอง และที่สาธารณะรวมทั้งปรับปรุงสภาพภูมิทัศน์ของเมืองให้ร่มรื่นสวยงาม ให้เป็นเมืองน่าอยู่ เป็นที่พักผ่อนหย่อนใจของประชาชน ฯลฯ

## ๑๐. อื่นๆ

### ๑๐.๑ สรุปผลการสำรวจข้อมูลพื้นฐานในเขตองค์การบริหารส่วนตำบล ประจำปีงบประมาณ พ.ศ. ๒๕๕๙

ตามที่องค์การบริหารส่วนตำบลตำบลจะรังได้ดำเนินโครงการสำรวจข้อมูลพื้นฐานในเขตองค์การบริหารส่วนตำบลตำบลจะรัง ประจำปีงบประมาณ พ.ศ. ๒๕๕๙ เพื่อนำผลการสำรวจมาพิจารณาแก้ไขปัญหาที่เกิดขึ้นให้แก่ชุมชน ผลการสำรวจพบว่าประชาชนในเขตองค์การบริหารส่วนตำบลนั้น ดังนี้

#### การแก้ไขปัญหา

- ๑) ส่งเสริม สนับสนุนให้ประชาชนสนใจในสุขภาพมากขึ้น โดยการจัดโครงการ/กิจกรรมต่างๆ ให้เห็นถึงผลดีของการรักษาสุขภาพ
- ๒) ส่งเสริมการประกอบอาชีพต่างๆ ให้กับประชาชน เพื่อเพิ่มรายได้ แก้ไขปัญหาความยากจนในชุมชน

### ๑๐.๒ การแก้ไขปัญหา

- ๑) ส่งเสริม สนับสนุนให้ประชาชนสนใจในสุขภาพมากขึ้น โดยการจัดโครงการ/กิจกรรมต่างๆ ให้เห็นถึงผลดีของการรักษาสุขภาพ
- ๒) ส่งเสริมการประกอบอาชีพต่างๆ ให้กับประชาชน เพื่อเพิ่มรายได้ แก้ไขปัญหาความยากจนในชุมชน
- ๓) สร้างความเข้มแข็งให้กับชุมชน โดยร่วมมือกับทุกภาคส่วน ไม่ว่าจะเป็น อำเภอ ตำรวจ โรงพยาบาล สาธารณสุข ผู้นำชุมชน ร่วมทำกิจกรรมต่างๆ กับชุมชน ให้ประชาชนเกิดความไว้วางใจและได้รับความคุ้มครองทางสังคม มีความเป็นกลาง รับทราบปัญหาและเร่งแก้ไข
- ๔) อำนวยความสะดวก ประสานงาน ให้ประชาชนมีโอกาสเข้าถึงอาชีพของประชาชนในพื้นที่
- ๕) ร่วมมือกับอำเภอ เกษตรอำเภอ ส่งเสริมให้ประชาชนมีความรู้ในการใช้ประโยชน์จากดินและน้ำ ให้เหมาะสมกับพื้นที่ของชุมชน เพื่อพลิกวิกฤตให้เป็นโอกาส
- ๖) ร่วมมือกับสาธารณสุข โรงพยาบาล โรงเรียน ส่งเสริม รณรงค์ ป้องกัน สุขภาพและอนามัยของประชาชน ส่งเสริม จัดกิจกรรมการกีฬาในชุมชน
- ๗) ส่งเสริม สนับสนุน เปิดโอกาสให้เด็กได้รับการศึกษา จัดกิจกรรมให้ความรู้ต่างๆ

\*\*\*\*\*

## ส่วนที่ ๒

# ยุทธศาสตร์การพัฒนาระบบราชการส่วนท้องถิ่น

### ๑. ความสัมพันธ์ระหว่างแผนพัฒนาระดับมหภาค

#### ๑.๑ แผนยุทธศาสตร์ชาติ ๒๐ ปี

การจัดทำแผนพัฒนาขององค์การบริหารส่วนตำบล จะต้องมีความสัมพันธ์ระหว่างแผนยุทธศาสตร์ชาติ เพื่อขับเคลื่อนการพัฒนาประเทศไปสู่ความมั่นคง มั่งคั่ง และยั่งยืน โดยแผนยุทธศาสตร์ชาติ ๒๐ ปี ของประเทศไทยกำลังอยู่ระหว่างการการเสนอร่างกรอบยุทธศาสตร์ชาติต่อที่ประชุมคณะกรรมการจัดทำยุทธศาสตร์ชาติ ซึ่งขณะนี้อยู่ระหว่างการดำเนินการปรับปรุงร่างกรอบยุทธศาสตร์ชาติตามมติที่ประชุมคณะกรรมการจัดทำร่างยุทธศาสตร์ชาติ โดยร่างกรอบยุทธศาสตร์ชาติ ๒๐ ปี (พ.ศ. ๒๕๖๐ -๒๕๗๙) สรุปลงได้ ดังนี้

#### ยุทธศาสตร์ชาติ : กรอบการพัฒนาระยะยาว

**เพื่อให้บรรลุวิสัยทัศน์**  
“ประเทศมีความมั่นคง มั่งคั่ง ยั่งยืน เป็นประเทศพัฒนาแล้ว  
ด้วยการพัฒนาตามปรัชญาของเศรษฐกิจพอเพียง”  
นำไปสู่การพัฒนาให้คนไทยมีความสุข  
และตอบสนองต่อการบรรลุ  
ซึ่งผลประโยชน์แห่งชาติ ในการที่จะพัฒนาคุณภาพชีวิต  
สร้างรายได้ระดับสูงเป็นประเทศพัฒนาแล้ว และสร้าง  
ความสุขของคนไทย **สังคมมีความมั่นคง เสมอภาคและ  
เป็นธรรม ประเทศสามารถแข่งขันได้ในระบบเศรษฐกิจ**

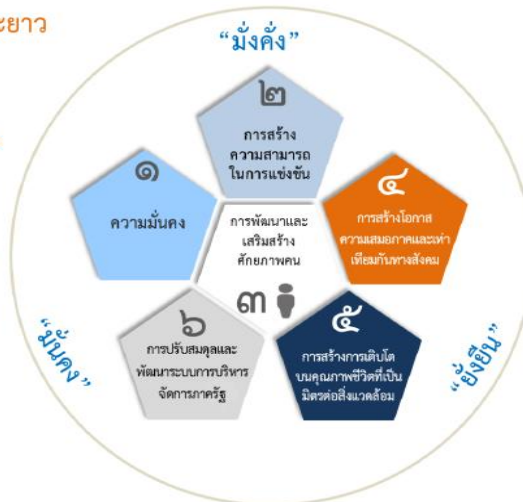

#### ความเชื่อมโยงของยุทธศาสตร์ชาติกับแผนในระดับต่างๆ

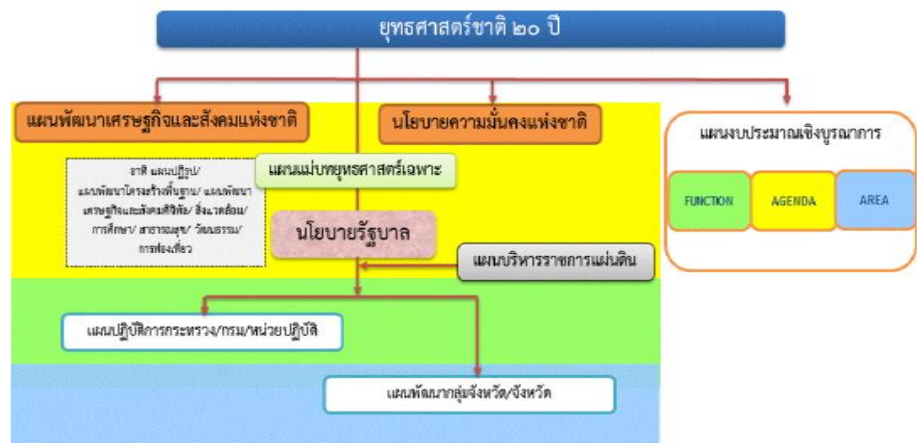

## ๑. ความเป็นมา

คณะรัฐมนตรีได้มีมติเมื่อวันที่ ๓๐ มิถุนายน ๒๕๕๘ เห็นชอบให้มีการจัดตั้งคณะกรรมการจัดทำยุทธศาสตร์ชาติ มีอำนาจหน้าที่ในการจัดทำร่างยุทธศาสตร์ชาติระยะ ๒๐ ปี เพื่อใช้ในการขับเคลื่อนการพัฒนาประเทศสู่ความมั่นคง มั่งคั่ง และยั่งยืน และให้เสนอร่างยุทธศาสตร์ชาติระยะ ๒๐ ปี ให้คณะรัฐมนตรีพิจารณาให้ความเห็นชอบเพื่อใช้เป็นกรอบในการดำเนินงานในระยะที่ ๒ ของรัฐบาล (ปี ๒๕๕๘ - ๒๕๕๙) และกรอบการปฏิรูปในระยะที่ ๓ (ปี ๒๕๖๐ เป็นต้นไป) คณะกรรมการจัดทำยุทธศาสตร์ชาติได้แต่งตั้งคณะอนุกรรมการ ๒ คณะ ได้แก่ (๑) คณะอนุกรรมการจัดทำยุทธศาสตร์และกรอบการปฏิรูป เพื่อจัดทำร่างกรอบยุทธศาสตร์ชาติระยะ ๒๐ ปี และ (๒) คณะอนุกรรมการจัดทำแผนปฏิบัติการตามแนวทางการปฏิรูปประเทศเพื่อจัดทำร่างแผนปฏิบัติการตามแนวทางการปฏิรูปประเทศ (Roadmap) ภายใต้ยุทธศาสตร์ชาติระยะ ๒๐ ปี

คณะอนุกรรมการจัดทำยุทธศาสตร์และกรอบการปฏิรูปได้ดำเนินการยกร่างกรอบยุทธศาสตร์ชาติระยะ ๒๐ ปี ตามแนวทางที่คณะรัฐมนตรีกำหนด โดยได้มีการนำความคิดเห็นและข้อเสนอแนะจากกรรมการจัดทำยุทธศาสตร์ชาติที่มาจากหลายภาคส่วน ได้แก่ ภาครัฐ ภาคเอกชน ภาคการเมือง และ นักวิชาการ รวมถึงได้พิจารณาข้อคิดเห็นจากสภาปฏิรูปแห่งชาติ และความคิดเห็นจากภาคประชาชนมาเป็นข้อมูลในการยกร่างยุทธศาสตร์ชาติด้วย และได้นำเสนอร่างกรอบยุทธศาสตร์ชาติระยะ ๒๐ ปี ต่อที่ประชุมคณะกรรมการจัดทำยุทธศาสตร์ชาติ ซึ่งขณะนี้อยู่ระหว่างการดำเนินการปรับปรุงร่างกรอบยุทธศาสตร์ชาติตามมติที่ประชุมคณะกรรมการจัดทำยุทธศาสตร์ชาติ

ในการดำเนินการขั้นต่อไป คณะกรรมการจัดทำยุทธศาสตร์ชาติจะนำเสนอร่างกรอบยุทธศาสตร์ชาติเพื่อขอความเห็นชอบจากคณะรัฐมนตรีและจะได้มีการรับฟังความคิดเห็นจากประชาชน ก่อนที่จะนำเสนอต่อสภานิติบัญญัติแห่งชาติให้ความเห็นชอบกรอบยุทธศาสตร์ชาติมาใช้เป็นกรอบในการกำหนดทิศทางในการบริหารประเทศภายในเดือนตุลาคม ๒๕๕๙ ซึ่งเป็นช่วงเวลาของการประกาศใช้แผนพัฒนาเศรษฐกิจและสังคมแห่งชาติ ฉบับที่ ๑๒ (ตุลาคม ๒๕๕๙ - กันยายน ๒๕๖๔) นอกจากนี้หน่วยงานต่างๆ จะได้นำแผนพัฒนาเศรษฐกิจและสังคมแห่งชาติ ซึ่งเป็นแผนระยะ ๕ ปี มาถ่ายทอดลงสู่แผนปฏิบัติการระดับกระทรวงและแผนพัฒนารายสาขาในระหว่างที่กลไกการจัดทำยุทธศาสตร์ชาติตามร่างรัฐธรรมนูญฉบับใหม่อยู่ระหว่างการดำเนินการ ซึ่งคาดว่าจะดำเนินการแล้วเสร็จภายในเดือนกรกฎาคม ๒๕๖๐

## ๒. สาระสำคัญ

### ๒.๑ สภาพแวดล้อม

ในช่วงทศวรรษที่ผ่านมา กระแสการเปลี่ยนแปลงที่เกิดขึ้นในโลกเป็นไปอย่างรวดเร็วและในหลากหลายมิติ ทำให้ภูมิทัศน์ของโลกเปลี่ยนแปลงไปอย่างมีนัยสำคัญ โดยก่อให้เกิดโอกาสทั้งในด้านเศรษฐกิจ สังคม สิ่งแวดล้อม เทคโนโลยี และการเมืองของประเทศไทยแต่ขณะเดียวกันท่ามกลางความเปลี่ยนแปลงในด้านต่างๆ ก็มีปัจจัยเสี่ยงและภัยคุกคามที่ต้องบริหารจัดการด้วยความยากลำบากมากขึ้น กระแสทุนนิยมและการเปลี่ยนแปลงภูมิทัศน์เศรษฐกิจของโลกได้ส่งผลให้โครงสร้างเศรษฐกิจของประเทศไทยซึ่งเดิมมีโครงสร้างเศรษฐกิจในระบบ “เกษตรแบบพึ่งตนเอง” ต้องปรับตัวและเปลี่ยนไปเป็นระบบเศรษฐกิจที่ “พึ่งพาอุตสาหกรรมและการส่งออก” การพัฒนาในภาคเกษตรล่าช้ากว่าฐานการผลิตอื่นๆ ที่อาศัยเทคโนโลยีสมัยใหม่มากขึ้นตามลำดับโดยเฉพาะอย่างยิ่งภายใต้อิทธิพลของกระแสโลกาภิวัตน์และความก้าวหน้าอย่างรวดเร็วของเทคโนโลยีสารสนเทศ จึงมีปัญหาคความเหลื่อมล้ำทางด้านรายได้ระหว่างภาคการเกษตรกับภาคอุตสาหกรรมและระหว่างสังคมในเมืองและชนบทขยายวงกว้างขึ้น และปัญหาคความยากจนกระจุกตัวในกลุ่มเกษตรกรรายย่อยและในภาคชนบท

รวมทั้งโอกาสในการเข้าถึงข้อมูลข่าวสาร องค์ความรู้ แหล่งทุน และบริการทางสังคมที่มีคุณภาพสำหรับประชาชนที่อยู่ในพื้นที่ห่างไกลก็มีในวงแคบกว่า ในขณะที่การใช้เทคโนโลยีในภาคอุตสาหกรรมและบริการเองก็นับว่ายังอยู่ในกลุ่มประเทศที่ใช้เทคโนโลยีในระดับกลางๆ ซึ่งส่วนใหญ่ไม่สามารถพัฒนาได้เองภายในประเทศ ต้องนำเข้ามาจากต่างประเทศ โดยรวมประเทศไทยจึงยังใช้วัตถุดิบและแรงงานเข้มข้นในการเป็นจุดแข็งในการแข่งขันและขับเคลื่อนการเจริญเติบโตนอกจากนั้น ในอีกด้านหนึ่งการเปลี่ยนแปลงภูมิทัศน์ของโลกและแรงขับเคลื่อนของเทคโนโลยีสมัยใหม่รวมทั้งความเชื่อมโยงอย่างใกล้ชิดของสังคมโลกได้ทำให้เกิดภัยคุกคามและความเสี่ยงด้านอื่นๆ ที่ซับซ้อนขึ้น อาทิ การก่อการร้าย โรคระบาด เครือข่ายยาเสพติดข้ามชาติ และการก่อการร้าย อาชญากรรมข้ามชาติในรูปแบบต่างๆ ขณะที่การเปลี่ยนแปลงภูมิอากาศโลกก็มีความผันผวนรุนแรงขึ้น ซึ่งล้วนแล้วเป็นความเสี่ยงในการดำรงชีวิตของประชาชน การบริหารจัดการทางธุรกิจ และการบริหารราชการแผ่นดินของภาครัฐ

นอกจากนั้นในช่วงต้นศตวรรษที่ ๒๑ กระแสโลกาภิวัตน์ได้ทำให้ภูมิทัศน์ทางด้านเศรษฐกิจและสังคมของโลกเปลี่ยนแปลงจากเศรษฐกิจสังคมอุตสาหกรรมมุ่งสู่เศรษฐกิจสังคมดิจิทัล ในขณะที่โอกาสทางเศรษฐกิจขยายเพิ่มขึ้น แต่ช่องว่างทางสังคมก็ยิ่งกว้างขึ้นรวมถึงช่องว่างทางดิจิทัล (digital divide) ถ้าหากไม่สามารถลดลงก็จะยิ่งทำให้ความเหลื่อมล้ำทางรายได้และโอกาสทางเศรษฐกิจและสังคมมีความแตกต่างมากขึ้น ประกอบกับในอนาคต ๒๐ ปีข้างหน้าสภาพแวดล้อมทั้งภายในและภายนอกประเทศจะมีการเปลี่ยนแปลงอย่างมีนัยสำคัญในทุกมิติ เจ็อนโซภายนอกที่สำคัญต่อการพัฒนาประเทศไทยในอนาคต ได้แก่ กระแสโลกาภิวัตน์ที่เข้มข้นขึ้นอย่างต่อเนื่องและมีความเสี่ยงและทำลายต่อการปรับตัวมากขึ้นจากการเคลื่อนย้ายอย่างเสรีและรวดเร็วของผู้คน เงินทุน ข้อมูลข่าวสารองค์ความรู้และเทคโนโลยี และสินค้าและบริการ ขณะเดียวกันการรวมกลุ่มเศรษฐกิจในภูมิภาคนำไปสู่ความเชื่อมโยงทุกระบบในขณะที่ศูนย์รวมอำนาจทางเศรษฐกิจโลกเคลื่อนย้ายมาสู่เอเชียภายใต้สภาพแวดล้อมทางเศรษฐกิจโลกซึ่งในช่วงระยะ ๑๐ ปีข้างหน้าจะยังคงได้รับผลกระทบจากปัจจัยสำคัญหลายประการทั้งปัญหาต่อเนื่องจากวิกฤติการณ์ทางเศรษฐกิจโลกในช่วงปี ๒๕๕๑ - ๒๕๕๒ และวิกฤติการณ์ในกลุ่มประเทศยูโรโซนที่ทำให้ระดับหนี้สาธารณะในประเทศต่างๆ เพิ่มสูงขึ้นและกลายเป็นความเสี่ยงต่อความยั่งยืนทางการคลัง ขณะที่จะมีผลพวงต่อเนื่องจากการดำเนินมาตรการขยายปริมาณเงินขนาดใหญ่ในสหรัฐฯ ยุโรป และญี่ปุ่น ซึ่งเป็นความเสี่ยงให้เกิดภาวะเงินเฟ้อได้เมื่อเศรษฐกิจฟื้นตัวเต็มที่ รวมทั้งอาจจะมีความผันผวนของการเคลื่อนย้ายเงินทุนระหว่างประเทศ นอกจากนี้การพัฒนาด้านเทคโนโลยีสารสนเทศเข้าสู่จุดอิ่มตัวมากขึ้น ขณะที่การพัฒนาเทคโนโลยีใหม่ที่จะช่วยให้ประสิทธิภาพการผลิตของโลกเพิ่มขึ้นขนานใหญ่และเป็นวงกว้าง เช่นที่เคยเกิดขึ้นในช่วงการปฏิวัติอุตสาหกรรมยังไม่มีแนวโน้มการก่อตัวที่ชัดเจน แต่ก็มีแนวโน้มของการพัฒนาเทคโนโลยีในรูปแบบใหม่ๆ ที่จะเปิดโอกาสสำหรับการพัฒนาเศรษฐกิจรูปแบบใหม่ๆ ซึ่งภายใต้เงื่อนไขดังกล่าว เศรษฐกิจโลกในช่วง ๑๐ ปีข้างหน้ามีแนวโน้มที่จะขยายตัวต่ำกว่าเฉลี่ยร้อยละ ๕.๑ ในช่วง ๕ ปีก่อนวิกฤติเศรษฐกิจโลก (๒๕๔๖ - ๒๕๕๐) สถานการณ์ที่ตลาดโลกขยายตัวช้า แต่ประเทศต่างๆ ขยายกำลังการผลิตเพื่อยกระดับศักยภาพการผลิต การแข่งขันในตลาดโลกจะมีความรุนแรงขึ้น ขณะเดียวกันการลดลงของประชากรไทยในระยะ ๑๐ - ๑๕ ปี ข้างหน้านี้ จะทำให้ขนาดของตลาดในประเทศขยายตัวช้าลง เงื่อนไขดังกล่าวเป็นความเสี่ยงสำหรับอนาคตของเศรษฐกิจไทยในระยะยาวหากประเทศไทยไม่เร่งปรับโครงสร้างเพื่อแก้ปัญหาจุดอ่อนและเสริมจุดแข็งให้สัมฤทธิ์ผล

ในด้านความมั่นคงของโลกก็กำลังก้าวเข้าสู่ช่วงเปลี่ยนผ่านที่สำคัญจากการปรับดุลอำนาจของสหรัฐฯ เพื่อพยายามคงบทบาทผู้นำโลกและเพื่อคานอิทธิพลและบทบาทของจีนและรัสเซียที่เพิ่มมากขึ้นในเอเชียและยุโรปนั้น น่าจะมีผลทำให้บรรยากาศด้านความมั่นคงของโลกในช่วงปี ๒๕๖๐ - ปี ๒๕๗๙ มีลักษณะผสมผสานกันทั้งความร่วมมือและความขัดแย้ง โดยขึ้นอยู่กับปัจจัยผลประโยชน์แห่งชาติทั้งในระดับทวิภาคีและพหุภาคีเป็นองค์ประกอบสำคัญในการกำหนดนโยบายของประเทศและกลุ่มประเทศ

สำหรับการเปลี่ยนแปลงด้านเทคโนโลยีอย่างรวดเร็วจะเป็นเงื่อนไขสำคัญสำหรับอนาคตของโลกและประเทศไทยเช่นกัน โดยเฉพาะอย่างยิ่งเทคโนโลยีสมัยใหม่ที่เป็นอัจฉริยะจะกระทบการดำรงชีวิตของคนและทำให้เกิดธุรกิจรูปแบบใหม่ รวมทั้งเกิดการเชื่อมต่อและการบรรจบกันของเทคโนโลยีกับอุตสาหกรรม และผลิตภัณฑ์ ซึ่งประเทศไทยจะต้องลงทุนด้านทรัพยากรมนุษย์และการวิจัยให้สามารถพัฒนาเทคโนโลยีสมัยใหม่ได้ เงื่อนไขการผลิตและการบริโภคที่เป็นมิตรกับสิ่งแวดล้อมก็จะเป็นเกณฑ์มาตรฐานที่กดดันให้ประเทศไทยต้องปรับเปลี่ยนไปสู่สังคมสีเขียวโดยการพัฒนาและนาเทคโนโลยีสีเขียวมาใช้ก็จะมีส่วนสำคัญ และช่วยแก้ปัญหาการลดลงของทรัพยากรต่างๆ รวมทั้งน้ำมัน ซึ่งแม้ราคาจะลดลงแต่มีผลกระทบต่อสภาพแวดล้อม จึงต้องผลักดันให้มุ่งสู่การผลิตพลังงานทดแทนในรูปแบบต่างๆ รวมทั้งพืชพลังงานที่อาจจะส่งผลกระทบต่อความมั่นคงทางอาหารของโลก

นอกจากนั้น ยังมีข้อจำกัดและความเสี่ยงสำคัญจากการเข้าสู่สังคมสูงวัยของโลกและภาวะภูมิอากาศเปลี่ยนแปลงผันผวนและภาวะโลกร้อน ทั้งนี้โครงสร้างประชากรโลกที่เข้าสู่สังคมสูงวัย แม้จะส่งผลให้เกิดโอกาสทางธุรกิจใหม่ๆ แต่มีความเสี่ยงให้เกิดการแย่งชิงแรงงานและเงินทุน รวมทั้งมีแรงกดดันต่อการใช้จ่ายงบประมาณด้านสวัสดิการและสาธารณสุขเพิ่มขึ้นในหลายๆ ประเทศกลายเป็นความเสี่ยงด้านการคลังที่สำคัญ สำหรับ ภาวะโลกร้อนและการเปลี่ยนแปลงสภาวะภูมิอากาศที่ผันผวนก่อให้เกิดภัยธรรมชาติที่ทวีความรุนแรงมากขึ้นนั้น กดดันให้ต้องมีการปรับเปลี่ยนรูปแบบการดำเนินธุรกิจ การดำรงชีวิต การผลิตและการบริโภคที่เป็นมิตรต่อสิ่งแวดล้อมมากขึ้น ในขณะที่ความพยายามในการกระจายความเจริญและการพัฒนาให้มีความทั่วถึงมากขึ้น ประกอบกับจำนวนประชากรที่เพิ่มขึ้นจะส่งผลให้ความเป็นเมืองเติบโตอย่างต่อเนื่อง ตามมาด้วยการมีข้อกำหนดของรูปแบบและกฎเกณฑ์ที่เกี่ยวข้องกับลักษณะการใช้พื้นที่ และความเป็นมิตรต่อสิ่งแวดล้อม ภายใต้เงื่อนไขการเปลี่ยนแปลงดังกล่าว การยึดถือหลักการบริหารจัดการที่ดีทั้งในภาครัฐและภาคธุรกิจเอกชน การใช้ระบอบประชาธิปไตย และการปฏิบัติให้เป็นไปตามสิทธิมนุษยชนจะเข้มข้นมากขึ้น

สำหรับสถานการณ์และสภาพแวดล้อมภายในประเทศไทยนั้น ผลของการพัฒนาตั้งแต่อดีตถึงปัจจุบันทำให้ประเทศไทยมีระดับการพัฒนาที่สูงขึ้นตามลำดับ โดยถูกจัดอยู่ในกลุ่มประเทศระดับรายได้ปานกลางมาตั้งแต่ปี ๒๕๓๑ และได้ขยับสูงขึ้นมาอยู่ในกลุ่มบนของกลุ่มประเทศระดับรายได้ปานกลางตั้งแต่ปี ๒๕๕๓ และล่าสุดในปี ๒๕๕๗ รายได้ประชาชาติต่อหัวเพิ่มขึ้นเป็น ๕,๗๓๙.๒ ดอลลาร์ สหรัฐ. ต่อปีฐานการผลิตและบริการหลากหลายขึ้น ฐานการส่งออกสินค้าอุตสาหกรรมใหญ่ขึ้นมาก หลายสาขาการผลิตและบริการสามารถแข่งขันและมีส่วนแบ่งในตลาดโลกสูงขึ้นและสร้างรายได้เงินตราต่างประเทศในระดับสูง อาทิ กลุ่มยานยนต์ อิเล็กทรอนิกส์และเครื่องใช้ไฟฟ้า อุตสาหกรรมอาหาร สินค้าเกษตร การท่องเที่ยว และบริการด้านสุขภาพ ฐานเศรษฐกิจที่ใหญ่ขึ้นส่งผลให้การจ้างงานเพิ่มขึ้นเป็น ๓๘.๑ ล้านคนจากประชากรวัยแรงงาน ๓๘.๖ ล้านคน อัตราการว่างงานเฉลี่ยไม่ถึงร้อยละ ๑ ปัญหาความยากจนจึงลดลงตามลำดับจากร้อยละ ๒๐.๐ ในปี ๒๕๕๐ เป็นร้อยละ ๑๐.๙ ในปี ๒๕๕๖ คุณภาพชีวิตดีขึ้นในทุกระดับ โอกาสการได้รับการศึกษา บริการสาธารณสุข บริการสาธารณะและโครงสร้างพื้นฐานต่างๆ และการคุ้มครองทางสังคม อื่นๆ รวมถึงการเข้าถึงทรัพยากรต่างๆ มีความครอบคลุมและมีคุณภาพดีขึ้นตามลำดับ ในขณะที่เดียวกันประเทศไทยก็มีความเป็นสากลมากขึ้น ความร่วมมือระหว่างประเทศไทยกับนานาชาติทั้งในรูปของทวิภาคีและพหุภาคีเพื่อเป็นกลไกและช่องทางในการสนับสนุนการพัฒนาเศรษฐกิจ สังคม และการเมืองของประเทศก็มีความก้าวหน้าไปมาก รวมทั้งกรอบความร่วมมือที่ช่วยทำให้ประเทศไทยสามารถยกระดับมาตรฐานต่างๆ ไปสู่ระดับสากลก็มีความคืบหน้ามากขึ้น

นอกจากนั้น ประสบการณ์ในช่วงวิกฤตเศรษฐกิจและการเงินในปี ๒๕๔๐ - ๒๕๔๑ ได้ส่งผลให้ภาครัฐและภาคเอกชนปรับตัวในการบริหารความเสี่ยงและสร้างภูมิคุ้มกัน ให้ดีขึ้นตามแนวคิดการบริหารจัดการที่ดีอันได้แก่ การดำเนินการที่มีประสิทธิภาพ โปร่งใส รับผิดชอบและตรวจสอบได้อย่างเป็นระบบดีขึ้น

มีการกำกับดูแลวินัยทางการเงินการคลังที่กำหนดกรอบของความยั่งยืนทางการเงินการคลังเป็นแนวปฏิบัติที่ดีขึ้น และฐานะการคลังมีความมั่นคงมากขึ้น และฐานะเงินสำรองระหว่างประเทศอยู่ในระดับสูง มีการปรับปรุงในเรื่องกฎหมาย กฎระเบียบต่างๆ ให้มีการดำเนินการอย่างเป็นระบบมากขึ้น มีการสร้างความเป็นธรรมให้กับกลุ่มต่างๆ สามารถคุ้มครอง ผู้บริโภคและประชาชนจากการถูกเอาเปรียบได้ดีขึ้น ช่วยสร้างบรรยากาศของการแข่งขันในตลาด และสนับสนุนให้ การดำเนินธุรกิจในประเทศไทยมีความสะดวกคล่องตัวมากขึ้น แต่ประเทศไทยก็ยังมีจุดอ่อนในเชิงโครงสร้างหลายด้านทั้งทาง เศรษฐกิจ สังคม และการเมือง จุดอ่อนสำคัญของประเทศไทยได้แก่ โครงสร้างประชากรสูงอายุมากขึ้นตามลำดับ แต่คุณภาพ คนโดยเฉลี่ยยังต่ำและการออมไม่เพียงพอ ประเทศขาดแคลนแรงงานทั้งในกลุ่มทักษะฝีมือสูงและกลุ่มทักษะฝีมือระดับล่าง ผลผลิตภาพแรงงานโดยเฉลี่ยยังต่ำ ทั้งระบบเศรษฐกิจมีผลผลิตภาพการผลิตรวมต่ำ ต้องอาศัยการเพิ่มปริมาณเป็นแรงขับเคลื่อน หลัก ขณะที่โครงสร้างเศรษฐกิจมีส่วนภาคการค้าระหว่างประเทศต่อขนาดของเศรษฐกิจสูงกว่าเศรษฐกิจภายในประเทศ มาก จึงมีความอ่อนไหวและผันผวนตามปัจจัยภายนอกเป็นสำคัญ ฐานการผลิตเกษตรและบริการมีผลผลิตภาพการผลิตต่ำ โดย ที่การใช้องค์ความรู้ เทคโนโลยี และนวัตกรรมเพื่อการเพิ่มมูลค่ายังมีน้อย การลงทุนเพื่อการวิจัยและพัฒนาอย่างไม่เพียงพอ การวิจัยที่ดำเนินการไปแล้วไม่ถูกนำมาใช้ให้เกิดประโยชน์เชิงเศรษฐกิจและสังคมได้อย่างคุ้มค่า การพัฒนานวัตกรรมมีน้อย สำหรับการดำเนินงานและการบริหารจัดการภาครัฐก็ยังมีขาดการบูรณาการจึงสิ้นเปลืองงบประมาณ การดำเนินงานเพื่อการ พัฒนามักขาดความต่อเนื่องประสิทธิภาพต่ำ ขาดความโปร่งใส และขาดความรับผิดชอบ ขณะที่ปัญหาคอร์รัปชันมีเป็นวง กว้าง การพัฒนาโครงสร้างพื้นฐานและระบบโลจิสติกส์รวมทั้งการบริหารจัดการน้ำยังไม่เป็นระบบโครงข่ายที่สมบูรณ์และ ล่าช้า การบังคับใช้กฎหมายยังขาดประสิทธิภาพ และกฎระเบียบต่างๆ ล้าสมัยไม่ทันกับการเปลี่ยนแปลง คนไทยยังมีปัญหา ด้านคุณธรรมจริยธรรม ไม่เคารพสิทธิผู้อื่นและไม่ยึดผลประโยชน์ส่วนรวมเป็นสำคัญขณะที่ความเหลื่อมล้ำและความ แตกแยกในสังคมไทยยังเป็นปัญหาที่ทำลายมาก รวมทั้งปัญหาในด้านทรัพยากรธรรมชาติและสิ่งแวดล้อมที่เผชิญกับภาวะ ขยะล้นเมืองและสิ่งแวดล้อมเสื่อมโทรมลงในทุกด้าน

ทั้งนี้ ปัจจัยและเงื่อนไขภายในประเทศที่จะส่งผลกระทบต่ออนาคตการพัฒนาประเทศไทยที่สำคัญ ได้แก่ การ เปลี่ยนแปลงโครงสร้างประชากรผู้สูงอายุอย่างสมบูรณ์ ในระยะเวลา ๒๐ ปีต่อจากนี้ไป จะมีนัยยะที่สำคัญยิ่งต่อการ พัฒนาประเทศ กำลังคนในวัยเด็กและวัยแรงงานจะลดลง ผู้สูงอายุจะเพิ่มขึ้นอย่างรวดเร็วส่งผลกระทบต่อศักยภาพทาง เศรษฐกิจของประเทศ รูปแบบการใช้จ่ายการลงทุนและการออม ตลอดจนค่าใช้จ่ายด้านสุขภาพ ความมั่นคงทางสังคมและ คุณภาพชีวิตผู้สูงอายุ ขณะเดียวกันประเทศไทยก็เผชิญกับข้อจำกัดด้านทรัพยากร ทั้งด้านแรงงานและทรัพยากรธรรมชาติที่ มีนัยยะต่อต้นทุนการผลิตและสภาพแวดล้อมความเป็นอยู่ของประชาชนนอกจากนั้นปัญหาความเหลื่อมล้ำในมิติต่างๆ ก็มีนัย ยะต่อการสร้างความสามัคคี สมานฉันท์ในสังคม ข้อจำกัดต่อการยกระดับศักยภาพทุนมนุษย์ ความจำเป็นในการลงทุนเพื่ อยกระดับบริการทางสังคมและโครงสร้างพื้นฐานที่มีคุณภาพอย่างทั่วถึง และการปฏิรูปกฎระเบียบและกฎหมายที่ทำให้เกิด ความเป็นธรรมและลดความเหลื่อมล้ำ และที่สำคัญเงื่อนไขภายในที่ต้องปรับตัวคือ การแก้ปัญหาความอ่อนแอของการ บริหารราชการแผ่นดิน ที่ทำให้จำเป็นต้องเร่งปฏิรูประบบราชการและการเมืองเพื่อให้เกิดการบริหารราชการที่ดี

โครงสร้างที่เป็นจุดอ่อนและการบริหารจัดการที่ขาดประสิทธิภาพและความโปร่งใสดังกล่าว จะส่งผลให้ ประเทศไทยยังต้องเผชิญกับแรงกดดันและความเสี่ยงมากขึ้นภายใต้สถานการณ์ที่กระแสโลกาภิวัตน์เข้มข้นขึ้น เป็นโลกไร้ พรมแดนอย่างแท้จริง โดยที่การเคลื่อนย้ายของผู้คน สินค้าและบริการ เงินทุน องค์ความรู้เทคโนโลยี ข้อมูลและข่าวสาร ต่างๆ เป็นไปอย่างเสรี ส่งผลให้การแข่งขันในตลาดโลกรุนแรงขึ้นโดยที่ประเทศต่างๆ เร่งผลักดันการเพิ่มผลิตภาพและการ พัฒนานวัตกรรมเพื่อการแข่งขัน ขณะเดียวกันความเสี่ยงและข้อจำกัดที่เกิดจากสภาพภูมิอากาศผันผวนรุนแรงต่อการดำเนิน ธุรกิจและการดำเนินชีวิตของผู้คนก็เพิ่มขึ้น



กฎเกณฑ์และกฎระเบียบของสังคมโลกจึงมีความเข้มงวดมากขึ้นทั้งในเรื่องการปลดปล่อยมลพิษ สิทธิมนุษยชน และกฎระเบียบทางการเงิน เป็นต้นเงื่อนไขต่างๆ ดังกล่าวจะเป็นแรงกดดันให้ประเทศไทยต้องปรับตัวและมีการบริหารความเสี่ยงอย่างชาญฉลาดมากขึ้น โดยที่การปรับตัวจะต้องหยั่งรากลึกกลงไปถึงการเปลี่ยนแปลงในเชิงโครงสร้างเพื่อแก้จุดอ่อนและควบคู่ไปกับการสร้างกลไกเชิงรุกให้จุดแข็งของประเทศเป็นประโยชน์สูงสุดแก่ประชาชนส่วนใหญ่ของประเทศ ซึ่งหากไม่สามารถแก้ปัญหาและปฏิรูปให้สัมฤทธิ์ผลได้ในระยะ ๔ - ๕ ปีต่อจากนี้ไป ประเทศไทยจะสูญเสียความสามารถในการแข่งขัน รายได้เฉลี่ยของประชาชนจะไม่สามารถยกระดับให้ดีขึ้นได้ คุณภาพคนโดยเฉลี่ยจะย่ำต่ำ และปัญหาความเหลื่อมล้ำจะรุนแรงขึ้น รวมทั้งทรัพยากรจะร่อยหรอเสื่อมโทรมลงไปอีก และในที่สุดการพัฒนาประเทศจะไม่สามารถยั่งยืนไปได้ในระยะยาว ทั้งนี้ เงื่อนไขในปัจจุบันและแนวโน้มการเปลี่ยนแปลงในอนาคตในทุกมิติจะส่งผลต่ออนาคตการพัฒนาประเทศไทยอย่างมากโดยเฉพาะอย่างยิ่งลักษณะในเชิงโครงสร้างทั้งทางเศรษฐกิจและสังคมภายในประเทศทั้งที่เป็นจุดแข็งและเป็นจุดอ่อนที่จะต้องเผชิญและผสมผสานกับปัจจัยภายนอกและก่อให้เกิดทั้งโอกาสและความเสี่ยงในหลากหลายมิติ การที่ประเทศไทยจะสามารถแสวงหาโอกาสจากการพัฒนาของโลกและรับมือกับภัยคุกคามเหล่านี้ได้นั้น จำเป็นจะต้องมีการวิเคราะห์แนวโน้มการเปลี่ยนแปลงในอนาคตอย่างรอบด้านขณะเดียวกันต้องวิเคราะห์ศักยภาพภายในประเทศ เพื่อเตรียมความพร้อมของประเทศต่อการเปลี่ยนแปลงเหล่านั้น โดยที่ประเทศไทยต้องปฏิรูปและปรับเปลี่ยนอย่างเป็นระบบขนานใหญ่เพื่อให้โครงสร้างทางเศรษฐกิจและสังคมของประเทศเหมาะสมกับภูมิทัศน์ใหม่ของโลกยืดหยุ่นปรับตัวได้เร็ว สามารถรับมือกับความเสี่ยงและภัยคุกคามแบบใหม่ได้ และสามารถอาศัยโอกาสจากการเปลี่ยนแปลงบริบทโลกมาสร้างประโยชน์สุขให้กับคนในชาติได้ ไม่ว่าจะเป็นการปรับโครงสร้างเศรษฐกิจและสังคม การลงทุนเพื่อพัฒนาโครงสร้างพื้นฐาน การพัฒนาทรัพยากรมนุษย์ การปรับเปลี่ยนค่านิยมและวัฒนธรรมการดำรงชีวิตการทำงาน และการเรียนรู้ ซึ่งจำเป็นต้องอาศัยความร่วมมือจากทุกภาคส่วนในการดำเนินการร่วมกันอย่างเป็นเอกภาพมีการจัดลำดับความสำคัญและแบ่งหน้าที่รับผิดชอบอย่างชัดเจนของผู้ที่เกี่ยวข้องกับประเด็นปัญหานั้นๆ ซึ่งการดำเนินการดังกล่าวจะต้องกำหนดเป็นยุทธศาสตร์การพัฒนาประเทศในระยะยาว เพื่อกำหนดวิสัยทัศน์และเป้าหมายการพัฒนาประเทศและกรอบการทำงานของภาคส่วนต่างๆ เพื่อให้ขับเคลื่อนการพัฒนาประเทศไปสู่เป้าหมายที่กำหนดไว้

ดังนั้น จึงจำเป็นต้องกำหนดยุทธศาสตร์ที่เหมาะสมเพื่อแก้ไขจุดอ่อนและเสริมจุดแข็งให้เอื้อต่อการพัฒนาประเทศ เพื่อให้บรรลุซึ่งเป้าหมายการสร้างและรักษาไว้ซึ่งผลประโยชน์แห่งชาติในการที่จะให้ประเทศไทยมีความมั่นคงในทุกด้าน คนในชาติมีคุณภาพชีวิตที่ดีและมั่งคั่ง และประเทศสามารถพัฒนาไปได้ได้อย่างยั่งยืน ทั้งนี้การวิเคราะห์ให้ได้ข้อสรุปเกี่ยวกับจุดแข็ง จุดอ่อน โอกาสและข้อจำกัดรวมทั้งความเสี่ยงของประเทศ จะนำไปสู่การกำหนดตำแหน่งเชิงยุทธศาสตร์และเป้าหมายของประเทศที่ชัดเจนและได้รับการยอมรับร่วมกันในสังคมไทยที่จะส่งผลให้เกิดการผนึกกำลังและระดมทรัพยากรอย่างมีประสิทธิภาพในการขับเคลื่อนการพัฒนาไปในทิศทางที่สอดคล้องกัน การดำเนินการมีบูรณาการและเป็นเอกภาพภายใต้การมองภาพอนาคตของประเทศที่เป็นภาพเดียวกัน

อย่างไรก็ตามในช่วงที่ผ่านมา ประเทศไทยมิได้มีการกำหนดวิสัยทัศน์ประเทศ เป้าหมายและยุทธศาสตร์ของประเทศในระยะยาว การบริหารราชการแผ่นดินของฝ่ายบริหารจึงให้ความสำคัญกับนโยบายพรรคการเมืองหรือนโยบายของรัฐบาลซึ่งเมื่อมีการเปลี่ยนรัฐบาลก็ทำให้การดำเนินนโยบายขาดความต่อเนื่อง ถือเป็นโอกาสและสิ้นเปลืองทรัพยากรของประเทศ ดังนั้น เพื่อเป็นการปฏิรูประบบการบริหารราชการแผ่นดินของประเทศไทยให้มีเป้าหมายการพัฒนาในระยะยาว และเพื่อเป็นการกำหนดให้ฝ่ายบริหารมีความรับผิดชอบที่จะต้องขับเคลื่อนประเทศไปสู่เป้าหมายที่เป็นที่ยอมรับร่วมกันและเป็นเอกภาพ ประเทศไทยจำเป็นต้องมี “ยุทธศาสตร์ชาติ” ซึ่งภายใต้ยุทธศาสตร์ชาติ ประเทศไทยต้องปฏิรูปและปรับเปลี่ยนอย่างเป็นระบบขนานใหญ่

เพื่อให้โครงสร้างทางเศรษฐกิจและสังคมของประเทศเหมาะสม กับภูมิทัศน์ใหม่ของโลกยืดหยุ่นปรับตัวได้เร็ว สามารถรับมือกับความเสี่ยงและภัยคุกคามแบบใหม่ได้ และสามารถอาศัยโอกาสจากการเปลี่ยนแปลงบริบทโลกมาสร้างประโยชน์สุขให้กับคนในชาติได้ จะต้องมีการกำหนดวิสัยทัศน์ เป้าหมายของประเทศ และทิศทางในการขับเคลื่อนประเทศให้สอดคล้องกับประเด็นการเปลี่ยนแปลงและความท้าทายต่างๆ ของบริบทโลก และบริบทการพัฒนาภายในประเทศ การกำหนดให้มี “ยุทธศาสตร์ชาติ” เพื่อเป็นยุทธศาสตร์ในการพัฒนาประเทศในระยะยาว พร้อมกับการปฏิรูปและการพัฒนาระบบและกลไกการบริหารราชการแผ่นดินในการขับเคลื่อนยุทธศาสตร์ให้สามารถนำไปสู่การปฏิบัติอย่างจริงจังจะช่วยยกระดับคุณภาพของประเทศไทยในทุกภาคส่วนและนำพาประเทศไทยให้หลุดพ้นหรือบรรเทาความรุนแรงของสภาพปัญหาที่เกิดขึ้นในปัจจุบัน ทั้งปัญหาทางเศรษฐกิจ ปัญหาความเหลื่อมล้ำ ปัญหาการทุจริตคอร์รัปชัน และปัญหาความขัดแย้งในสังคม รวมถึงสามารถรับมือกับภัยคุกคามและบริหารจัดการกับความเสี่ยงที่จะเกิดขึ้นในอนาคต และสามารถเปลี่ยนผ่านประเทศไทยไปพร้อมๆ กับการเปลี่ยนแปลงภูมิทัศน์ใหม่ของโลกได้ซึ่งจะทำให้ประเทศไทยยังคงรักษาบทบาทสำคัญในเวทีโลก สามารถดำรงรักษาความเป็นชาติที่มีความมั่นคงทางเศรษฐกิจ สังคม และวัฒนธรรม และคนไทยในประเทศมีความอยู่ดีมีสุขอย่างถ้วนหน้ากันสาระสำคัญของยุทธศาสตร์ชาติซึ่งคณะกรรมการจัดทำยุทธศาสตร์ชาติกำลังดำเนินการร่างอยู่ในขณะนี้ นั้นจะประกอบด้วยวิสัยทัศน์และเป้าหมายของชาติที่คนไทยทุกคนต้องการบรรลุร่วมกันรวมทั้งนโยบายแห่งชาติและมาตรการเฉพาะ ซึ่งเป็นแนวทาง ทิศทางและวิธีการที่ทุกองค์กรและคนไทยทุกคนต้องมุ่งดำเนินการไปพร้อมกันอย่างประสานสอดคล้อง เพื่อให้บรรลุซึ่งสิ่งที่คนไทยทุกคนต้องการ คือประเทศไทยมั่นคง มั่งคั่ง และยั่งยืน ในทุกสาขาของกำลังอำนาจแห่งชาติ อันได้แก่ การเมืองภายในประเทศ การเมืองต่างประเทศ เศรษฐกิจ สังคมจิตวิทยา การทหาร วิทยาศาสตร์และเทคโนโลยีพลังงาน ทรัพยากรธรรมชาติและสิ่งแวดล้อม และเทคโนโลยีสารสนเทศและการสื่อสาร

## ๒.๒ วิสัยทัศน์

วิสัยทัศน์ “ประเทศไทยมีความมั่นคง มั่งคั่ง ยั่งยืน เป็นประเทศพัฒนาแล้ว ด้วยการพัฒนาตามหลักปรัชญาของเศรษฐกิจพอเพียง” หรือเป็นคติพจน์ประจำชาติว่า “มั่นคง มั่งคั่ง ยั่งยืน” ทั้งนี้วิสัยทัศน์ดังกล่าวจะต้องสนองต่อผลประโยชน์แห่งชาติ อันได้แก่การมีเอกราช อธิปไตย และบูรณภาพแห่งเขตอำนาจรัฐ การดำรงอยู่อย่างมั่นคง ยั่งยืนของสถาบันหลักของชาติ การดำรงอยู่อย่างมั่นคงของชาติและประชาชนจากภัยคุกคามทุกรูปแบบ การอยู่ร่วมกันในชาติอย่างสันติสุขเป็นปึกแผ่นมีความมั่นคงทางสังคมท่ามกลางพหุสังคมและการมีเกียรติและศักดิ์ศรีของความเป็นมนุษย์ ความเจริญเติบโตของชาติความเป็นธรรมและความอยู่ดีมีสุขของประชาชน ความยั่งยืนของฐานทรัพยากรธรรมชาติ สิ่งแวดล้อม ความมั่นคงทางพลังงานและอาหารความสามารถในการรักษาผลประโยชน์ของชาติภายใต้การเปลี่ยนแปลงของสภาวะแวดล้อมระหว่างประเทศและการอยู่ร่วมกันอย่างสันติประสานสอดคล้องกัน ด้านความมั่นคงในประชาคมอาเซียน และประชาคมโลกอย่างมีเกียรติและศักดิ์ศรีไม่เป็นภาระของโลก และสามารถเกื้อกูลประเทศที่มีศักยภาพทางเศรษฐกิจที่ต่ำกว่า

## ๒.๓ ยุทธศาสตร์ชาติ

ในการที่จะบรรลุวิสัยทัศน์และทำให้ประเทศไทยพัฒนาไปสู่อนาคตที่พึงประสงค์นั้น จำเป็นจะต้องมีการวางแผนและกำหนดยุทธศาสตร์การพัฒนาในระยะยาว และกำหนดแนวทางการพัฒนาของทุกภาคส่วนให้ขับเคลื่อนไปในทิศทางเดียวกัน ดังนั้น จึงจำเป็นต้องกำหนดยุทธศาสตร์ชาติในระยะยาว เพื่อถ่ายทอดแนวทางการพัฒนาสู่การปฏิบัติในแต่ละช่วงเวลาอย่างต่อเนื่องและมีการบูรณาการ และสร้างความเข้าใจถึงอนาคตของประเทศไทยร่วมกัน และเกิดการรวมพลังของทุกภาคส่วนในสังคมทั้งประชาชน เอกชน ประชาสังคมในการขับเคลื่อนการพัฒนาเพื่อการสร้างและรักษาไว้ซึ่งผลประโยชน์แห่งชาติและบรรลุวิสัยทัศน์ “ประเทศไทยมีความมั่นคง มั่งคั่ง ยั่งยืนเป็นประเทศพัฒนาแล้ว ด้วยการพัฒนาตามหลักปรัชญาของเศรษฐกิจพอเพียง ” หรือคติพจน์ประจำชาติ “มั่นคง มั่งคั่ง ยั่งยืน” เพื่อให้ประเทศมีขีดความสามารถในการแข่งขัน มีรายได้สูงอยู่ในกลุ่มประเทศพัฒนาแล้ว คนไทยมีความสุข อยู่ดี กินดี สังคมมีความมั่นคงเสมอภาคและเป็นธรรม ซึ่งยุทธศาสตร์ชาติที่จะใช้เป็นกรอบแนวทางการพัฒนาในระยะ ๒๐ ปีต่อจากนี้ไป จะประกอบด้วย ๖ ยุทธศาสตร์ ได้แก่ (๑) ยุทธศาสตร์ด้านความมั่นคง (๒) ยุทธศาสตร์ด้านการสร้างความสามารถในการแข่งขัน (๓) ยุทธศาสตร์การพัฒนาและเสริมสร้างศักยภาพคน (๔) ยุทธศาสตร์ด้านการสร้างโอกาสความเสมอภาคและเท่าเทียมกันทางสังคม (๕) ยุทธศาสตร์ด้านการสร้างการเติบโตบนคุณภาพชีวิตที่เป็นมิตรกับสิ่งแวดล้อม และ (๖) ยุทธศาสตร์ด้านการปรับสมดุลและพัฒนาระบบการบริหารจัดการภาครัฐ โดยมีสาระสำคัญของแต่ละยุทธศาสตร์ สรุปได้ ดังนี้

**๒.๓.๑ ยุทธศาสตร์ด้านความมั่นคง** มีเป้าหมายทั้งในการสร้างเสถียรภาพภายในประเทศและช่วยลดและป้องกันภัยคุกคามจากภายนอก รวมทั้งสร้างความเชื่อมั่นในกลุ่มประเทศอาเซียนและประชาคมโลกที่มีต่อประเทศไทย กรอบแนวทางที่ต้องให้ความสำคัญ อาทิ

- (๑) การเสริมสร้างความมั่นคงของสถาบันหลักและการปกครองระบอบประชาธิปไตยอันมีพระมหากษัตริย์ทรงเป็นประมุข
- (๒) การปฏิรูปกลไกการบริหารประเทศและพัฒนาความมั่นคงทางการเมือง ขจัดคอร์รัปชัน สร้างความเชื่อมั่นในกระบวนการยุติธรรม
- (๓) การรักษาความมั่นคงภายในและความสงบเรียบร้อยภายใน ตลอดจนการบริหารจัดการความมั่นคงชายแดนและชายฝั่งทะเล
- (๔) การพัฒนาระบบ กลไก มาตรการและความร่วมมือระหว่างประเทศทุกระดับ และรักษาดุลยภาพความสัมพันธ์กับประเทศมหาอำนาจ เพื่อป้องกันและแก้ไขปัญหาความมั่นคงรูปแบบใหม่
- (๕) การพัฒนาเสริมสร้างศักยภาพการผนึกกำลังป้องกันประเทศ การรักษาความสงบเรียบร้อยภายในประเทศสร้างร่วมมือกับประเทศเพื่อนบ้านและมิตรประเทศ
- (๖) การพัฒนาระบบการเตรียมพร้อมแห่งชาติและระบบบริหารจัดการภัยพิบัติ รักษาความมั่นคงของฐานทรัพยากรธรรมชาติ สิ่งแวดล้อม
- (๗) การปรับกระบวนการทำงานของกลไกที่เกี่ยวข้องจากแนวตั้งสู่แนวนานมากขึ้น

**๒.๓.๒ ยุทธศาสตร์ด้านการสร้างความสามารถในการแข่งขัน** เพื่อให้ประเทศไทยสามารถพัฒนาไปสู่การเป็นประเทศพัฒนาแล้ว ซึ่งจำเป็นต้องยกระดับผลผลิตภาพการผลิตและการใช้นวัตกรรมในการเพิ่มความสามารถในการแข่งขันและการพัฒนาอย่างยั่งยืนทั้งในสาขาอุตสาหกรรม เกษตรและบริการ การสร้างความมั่นคงและปลอดภัยด้านอาหาร การเพิ่มขีดความสามารถทางการค้าและการเป็นผู้ประกอบการ รวมทั้งการพัฒนาฐานเศรษฐกิจแห่งอนาคต ทั้งนี้ภายใต้กรอบการปฏิรูปและพัฒนาปัจจัยเชิงยุทธศาสตร์ทุกด้าน อันได้แก่โครงสร้างพื้นฐานและระบบโลจิสติกส์ วิทยาศาสตร์ เทคโนโลยีและ

นวัตกรรม การพัฒนาทุนมนุษย์ และการบริหารจัดการทั้งในภาครัฐและภาคธุรกิจเอกชน กรอบแนวทางที่ต้องให้ความสำคัญ อาทิ

(๑) การพัฒนาสมรรถนะทางเศรษฐกิจ ได้แก่การรักษาเสถียรภาพเศรษฐกิจและสร้างความเชื่อมั่น การส่งเสริมการค้าและการลงทุนที่อยู่บนการแข่งขันที่เป็นธรรมและรับผิดชอบต่อสังคม ตลอดจนการพัฒนาประเทศสู่ความเป็นชาติการค้าเพื่อให้ได้ประโยชน์จากห่วงโซ่มูลค่าในภูมิภาค และเป็นการยกระดับไปสู่ส่วนบนของห่วงโซ่มูลค่ามากขึ้น

(๒) การพัฒนาภาคการผลิตและบริการ บนฐานของการพัฒนานวัตกรรมและมีความเป็นมิตรต่อสิ่งแวดล้อม โดยมีการใช้ดิจิทัลและการค้าที่เข้มข้นเพื่อสร้างมูลค่าเพิ่มและขยายกิจกรรมการผลิตและบริการ โดยมุ่งสู่ความเป็นเลิศในระดับโลกและในระดับภูมิภาคในอุตสาหกรรมหลายสาขา และในภาคบริการที่หลากหลายตามรูปแบบการดำเนินชีวิตและการดำเนินธุรกิจที่เปลี่ยนไป รวมทั้งเป็นแหล่งอาหารคุณภาพ สะอาดและปลอดภัยของโลก

- ภาคเกษตร โดยเสริมสร้างฐานการผลิตให้เข้มแข็งและยั่งยืน เพิ่มขีดความสามารถในการแข่งขันของภาคเกษตรส่งเสริมเกษตรกรรายย่อยให้ปรับไปสู่การทำเกษตรยั่งยืนที่เป็นมิตรกับสิ่งแวดล้อมและรวมกลุ่มเกษตรกรในการพัฒนาอาชีพที่เข้มแข็ง และการพัฒนาสินค้าเกษตรที่มีศักยภาพและอาหารคุณภาพ สะอาด และปลอดภัย

- ภาคอุตสาหกรรม โดยพัฒนาอุตสาหกรรมศักยภาพ ยกระดับการพัฒนาอุตสาหกรรมปัจจุบันที่มีศักยภาพสูง และพัฒนาอุตสาหกรรมอนาคตที่มีศักยภาพ โดยการใช้ดิจิทัลและการค้ามาเพิ่มมูลค่าและยกระดับห่วงโซ่มูลค่าในระดับสูงขึ้น

- ภาคบริการ โดยขยายฐานการบริการให้มีความหลากหลาย ความเป็นเลิศและเป็นมิตรต่อสิ่งแวดล้อม โดยการยกระดับบริการที่เป็นฐานรายได้เดิม เช่น การท่องเที่ยว และพัฒนาให้ประเทศไทยเป็นศูนย์กลางการให้บริการสุขภาพ ธุรกิจบริการด้านการเงินและธุรกิจบริการที่มีศักยภาพอื่นๆ เป็นต้น

(๓) การพัฒนาผู้ประกอบการและเศรษฐกิจชุมชน พัฒนาทักษะผู้ประกอบการ ยกระดับผลิตภาพแรงงานและพัฒนาวิสาหกิจขนาดกลางและขนาดย่อม (SMEs) สู่สากล และพัฒนาวิสาหกิจชุมชนและสถาบันเกษตรกร

(๔) การพัฒนาพื้นที่เศรษฐกิจพิเศษและเมืองพัฒนาเขตเศรษฐกิจพิเศษชายแดน และพัฒนาระบบเมืองศูนย์กลางความเจริญ จัดระบบผังเมืองที่มีประสิทธิภาพและมีส่วนร่วม มีการจัดการสิ่งแวดล้อมเมือง และโครงสร้างพื้นฐานทางสังคมและเศรษฐกิจที่สอดคล้องกับศักยภาพ

(๕) การลงทุนพัฒนาโครงสร้างพื้นฐาน ในด้านการขนส่ง ด้านพลังงาน ระบบเทคโนโลยีสารสนเทศ และการสื่อสารและการวิจัยและพัฒนา

(๖) การเชื่อมโยงกับภูมิภาคและเศรษฐกิจโลกสร้างความเป็นหุ้นส่วนการพัฒนา กับนานาชาติ ส่งเสริมความร่วมมือกับนานาชาติในการสร้างความมั่นคงด้านต่างๆ เพิ่มบทบาทของไทยในองค์กรระหว่างประเทศ รวมถึงสร้างองค์ความรู้ด้านการต่างประเทศ

**๒.๓.๓ ยุทธศาสตร์การพัฒนาและเสริมสร้างศักยภาพคน** เพื่อพัฒนาคนและสังคมไทยให้เป็นรากฐานที่แข็งแกร่งของประเทศมีความพร้อมทางกาย ใจ สติปัญญา มีความเป็นสากล มีทักษะการคิดวิเคราะห์อย่างมีเหตุผล มีระเบียบวินัย เคารพกฎหมาย มีคุณธรรมจริยธรรม รู้คุณค่าความเป็นไทย มีครอบครัวที่มั่นคง กรอบแนวทางที่ต้องให้ความสำคัญ อาทิ

- (๑) การพัฒนาศักยภาพคนตลอดช่วงชีวิตให้สนับสนุนการเจริญเติบโตของประเทศ
- (๒) การยกระดับคุณภาพการศึกษาและการเรียนรู้ให้มีคุณภาพ เท่าเทียม และทั่วถึง
- (๓) การปลูกฝังระเบียบวินัย คุณธรรม จริยธรรมค่านิยมที่พึงประสงค์

(๕) การสร้างความอยู่ดีมีสุขของครอบครัวไทยเสริมสร้างบทบาทของสถาบันครอบครัวในการบ่มเพาะจิตใจให้เข้มแข็ง

**๒.๓.๔ ยุทธศาสตร์ด้านการสร้างโอกาสความเสมอภาคและเท่าเทียมกันทางสังคม** เพื่อเร่งกระจายโอกาสการพัฒนาและสร้างความมั่นคงให้ทั่วถึง ลดความเหลื่อมล้ำไปสู่สังคมที่เสมอภาคและเป็นธรรม กรอบแนวทางที่ต้องให้ความสำคัญ อาทิ

- (๑) การสร้างความมั่นคงและการลดความเหลื่อมล้ำทางด้านเศรษฐกิจและสังคม
- (๒) การพัฒนาระบบบริการและระบบบริหารจัดการสุขภาพ
- (๓) การสร้างสภาพแวดล้อมและนวัตกรรมที่เอื้อต่อการดำรงชีวิตในสังคมสูงวัย
- (๔) การสร้างความเข้มแข็งของสถาบันทางสังคมทุนทางวัฒนธรรมและความเข้มแข็งของชุมชน
- (๕) การพัฒนาการสื่อสารมวลชนให้เป็นกลไกในการสนับสนุนการพัฒนา

**๒.๓.๕ ยุทธศาสตร์ด้านการสร้างการเติบโตบนคุณภาพชีวิตที่เป็นมิตรต่อสิ่งแวดล้อม** เพื่อเร่งอนุรักษ์ฟื้นฟูและสร้างความมั่นคงของฐานทรัพยากรธรรมชาติ และมีความมั่นคงด้านน้ำ รวมทั้งมีความสามารถในการป้องกันผลกระทบและปรับตัวต่อการเปลี่ยนแปลงสภาพภูมิอากาศและภัยพิบัติธรรมชาติ

**๒.๓.๖ ยุทธศาสตร์ด้านการปรับสมดุลและพัฒนาระบบ** การบริหารจัดการภาครัฐ เพื่อให้หน่วยงานภาครัฐมีขนาดที่เหมาะสมกับบทบาทภารกิจ มีสมรรถนะสูง มีประสิทธิภาพและประสิทธิผลกระจายบทบาทภารกิจไปสู่ท้องถิ่นอย่างเหมาะสม มีธรรมาภิบาล

## **๒.๔ กลไกการขับเคลื่อนกระบวนการพัฒนา**

ยุทธศาสตร์ชาติจะเป็นแผนแม่บทหลักในการพัฒนาประเทศเพื่อให้ส่วนราชการและหน่วยงานต่างๆ ใช้เป็นแนวทางในการจัดทำแผนยุทธศาสตร์การพัฒนาประเทศในด้านต่างๆ อาทิ แผนพัฒนาเศรษฐกิจและสังคมแห่งชาติ แผนเฉพาะด้านต่างๆ เช่น ด้านความมั่นคง เศรษฐกิจ การศึกษา ศิลปวัฒนธรรม ฯลฯ แผนปฏิบัติการในระดับกระทรวงและในระดับพื้นที่ ให้มีความสอดคล้องกันตามหัวเวลานอกจากนี้ยุทธศาสตร์ชาติจะใช้เป็นกรอบในการจัดสรรงบประมาณและทรัพยากรอื่นๆ ของประเทศ เพื่อขับเคลื่อนการพัฒนาอย่างมีเอกภาพให้บรรลุเป้าหมาย โดยจะต้องอาศัยการประสานความร่วมมือจากหลายภาคส่วน ภายใต้ระบบประชาธิปไตย คือ ความร่วมมือของภาครัฐภาคเอกชน ภาคประชาชนและประชาสังคม ทั้งนี้ รัฐธรรมนูญแห่งราชอาณาจักรไทยจะได้มีการกำหนดเกี่ยวกับบทบาทของยุทธศาสตร์ชาติและแนวทางในการนำยุทธศาสตร์ชาติไปสู่การปฏิบัติ เพื่อที่ส่วนราชการและหน่วยงานต่างๆ จะสามารถขับเคลื่อนการพัฒนาได้อย่างต่อเนื่องและบูรณาการ

## **๒.๕ ปัจจัยความสำเร็จของยุทธศาสตร์ชาติ**

**๒.๕.๑ สาระของยุทธศาสตร์ชาติ** กำหนดวิสัยทัศน์ระยะยาวที่ชัดเจน มีการกำหนดเป้าหมายและภาพในอนาคตของประเทศที่ชัดเจนและเป็นที่ยอมรับ และยอมรับเป็นเจ้าของร่วมกันสามารถถ่ายทอดเป้าหมายของยุทธศาสตร์ชาติ สู่เป้าหมายเฉพาะด้านต่างๆ ตามระยะเวลาเป็นช่วงๆ ของหน่วยงานปฏิบัติได้ และมีการกำหนดตัวชี้วัดที่สามารถวัดผลสัมฤทธิ์ได้

**๒.๕.๒ ระบบและกฎหมาย** มีกฎหมายรองรับ มีกลไกเชื่อมโยงกับแผนพัฒนาเศรษฐกิจและสังคมแห่งชาติและแผนในระดับต่างๆ เพื่อให้ส่วนราชการนำยุทธศาสตร์ชาติไปปฏิบัติ

## ๑.๒ แผนพัฒนาเศรษฐกิจและสังคมแห่งชาติ ฉบับที่ ๑๒

เนื่องด้วยในการจัดทำแผนพัฒนาสามปีขององค์การปกครองส่วนท้องถิ่นนั้น จะต้องสอดคล้องกับแผนยุทธศาสตร์พัฒนาขององค์การปกครองส่วนท้องถิ่น โดยแผนยุทธศาสตร์การพัฒนาจะต้องสอดคล้องกับแผนพัฒนาเศรษฐกิจและสังคมแห่งชาติ แต่ทั้งนี้ แผนพัฒนาเศรษฐกิจและสังคมแห่งชาติ ฉบับที่ ๑๑ (พ.ศ. ๒๕๕๕ - ๒๕๕๙) ได้สิ้นสุดลงและการจัดทำแผนพัฒนาเศรษฐกิจและสังคมแห่งชาติ ฉบับที่ ๑๒ อยู่ระหว่างการดำเนินการและยังไม่ประกาศใช้แต่ได้กำหนดทิศทางของแผนพัฒนาเศรษฐกิจและสังคมแห่งชาติฉบับที่๑๒ เอาไว้แล้ว

ดังนั้น เพื่อให้การจัดทำแผนพัฒนาห้าปี (พ.ศ. ๒๕๖๖ - ๒๕๗๐) ขององค์การบริหารส่วนตำบลจะรัง มี ความสอดคล้องกับทิศทางแผนพัฒนาเศรษฐกิจและสังคมแห่งชาติ ฉบับที่ ๑๒ เทศบาล จึงได้นำทิศทางของแผนพัฒนาเศรษฐกิจและสังคมแห่งชาติดังกล่าวมาประกอบในการจัดทำแผนพัฒนาสามปีให้เหมาะสมกับสถานการณ์ของ องค์การบริหารส่วนตำบล ซึ่งทิศทางของแผนพัฒนาเศรษฐกิจและสังคมแห่งชาติ ฉบับที่ ๑๒ มีรายละเอียดดังนี้

### ๑. กรอบแนวคิดและหลักการ

ในช่วงของแผนพัฒนาเศรษฐกิจและสังคมแห่งชาติฉบับที่ ๑๓ (พ.ศ. ๒๕๖๖ - ๒๕๗๐) ประเทศไทยจะยังคงประสบสถานะแวดล้อมและบริบทของการเปลี่ยนแปลงต่างๆ ที่อาจก่อให้เกิดความเสี่ยงทั้งจากภายในและภายนอกประเทศ อาทิ กระแสการเปิดเศรษฐกิจเสรี ความท้าทายของเทคโนโลยีใหม่ๆ การเข้าสู่สังคมผู้สูงอายุ การเกิดภัยธรรมชาติที่รุนแรง ประกอบกับสถานการณ์ด้านต่างๆ ทั้งเศรษฐกิจ สังคม ทรัพยากรธรรมชาติและสิ่งแวดล้อมของประเทศในปัจจุบันที่ยังคงประสบปัญหาในหลายด้าน เช่น ปัญหาผลิตภาพการผลิตความสามารถในการแข่งขัน คุณภาพการศึกษา ความเหลื่อมล้ำทางสังคม เป็นต้น ทำให้การพัฒนาในช่วงแผนพัฒนาฯ ฉบับที่ ๑๓ จึงจำเป็นต้องยึดกรอบแนวคิดและหลักการในการวางแผนที่สำคัญ ดังนี้

- (๑) การน้อมนำและประยุกต์ใช้หลักปรัชญาของเศรษฐกิจพอเพียง
- (๒) คนเป็นศูนย์กลางของการพัฒนาอย่างมีส่วนร่วม
- (๓) การสนับสนุนและส่งเสริมแนวคิดการปฏิรูปประเทศ และ
- (๔) การพัฒนาสู่ความมั่นคง มั่งคั่ง ยั่งยืน สังคมอยู่ร่วมกันอย่างมีความสุข

### ๒. สถานะของประเทศ

#### ๒.๑ ด้านเศรษฐกิจ

๒.๑.๑ ๓ ปีแรกของแผนพัฒนาฯ ฉบับที่ ๑๑ เริ่มแสดงให้เห็นถึงข้อจำกัดในการขยายตัวทางเศรษฐกิจ แม้ว่าเศรษฐกิจของไทยในระยะที่ผ่านมา (ยกเว้นช่วงวิกฤตการณ์ทางเศรษฐกิจ ปี ๒๕๔๐-๒๕๔๑) จะขยายตัวได้ดีเฉลี่ยประมาณร้อยละ ๕ ต่อปี จนทำให้รายได้ประชาชาติต่อหัว (GNP Per Capita) ในปี ๒๕๕๗ มาอยู่ที่ประมาณ ๑๙๖,๒๔๐ บาท หรือประมาณ ๖,๐๔๑ ดอลลาร์ สหรัฐ. ต่อคนต่อปี ซึ่งทำให้ประเทศไทยได้ขยับฐานะขึ้นมาเป็นประเทศรายได้ปานกลางขั้นสูง (Upper Middle Income Country) แต่ในระยะ ๘ ปีที่ผ่านมาการขยายตัวทางเศรษฐกิจชะลอตัวลงและมีความผันผวน โดยขยายตัวเฉลี่ยเพียงร้อยละ ๓.๒ ชะลอจากร้อยละ ๕.๗ ในช่วงแผนพัฒนาฯ ฉบับที่ ๙ ซึ่งต่ำกว่าศักยภาพของระบบเศรษฐกิจและต่ำกว่าระดับที่จะทำให้ประเทศไทยหลุดจากกับดักประเทศรายได้ปานกลางในระยะเวลาดังกล่าว โดยสาเหตุที่สำคัญประการหนึ่งมาจากการชะลอตัวของการลงทุนโดยรวมอย่างต่อเนื่อง ดังจะเห็นได้จาก สัดส่วนการลงทุนรวมต่อผลิตภัณฑ์มวลรวมในประเทศ (Gross Domestic Product : GDP) ลดลงจากร้อยละ ๔๑.๓ ในช่วงปี ๒๕๓๔ - ๒๕๓๙ เป็นร้อยละ ๒๕.๕ ในช่วงปี ๒๕๔๓ - ๒๕๕๗

นอกจากนี้ เมื่อเทียบกับประเทศอื่นๆ ในภูมิภาค จะพบว่าอัตราการขยายตัวของการลงทุนของไทยโดยเฉลี่ยในช่วงปี ๒๕๔๓ - ๒๕๕๗ อยู่ที่ประมาณร้อยละ ๔.๙ ต่ำกว่าสิงคโปร์และมาเลเซียซึ่งมีระดับการพัฒนาที่สูงกว่าไทย

**๒.๒.๒ การปรับโครงสร้างการผลิตสู่ประเทศรายได้ปานกลางขั้นสูง แต่ความสามารถในการแข่งขันเริ่มลดลง** โครงสร้างการผลิตของไทยได้เปลี่ยนผ่านจากภาคเกษตรไปสู่ภาคอุตสาหกรรมและบริการมากขึ้น (สัดส่วนของภาคเกษตร อุตสาหกรรม และบริการในปี ๒๕๕๓ ที่ระดับร้อยละ ๙.๙ ๒๕.๔ และ ๖๔.๗ เป็นร้อยละ ๗.๒ ๒๘.๕ และ ๖๔.๓ ในปี ๒๕๕๗ ตามลำดับ) โดยภาคอุตสาหกรรมได้มีการสั่งสมองค์ความรู้และเทคโนโลยีอย่างต่อเนื่อง ทำให้มีการพัฒนาจากอุตสาหกรรมขั้นปฐมภายใต้การบริหารจัดการของเงินทุนต่างชาติมาเป็นอุตสาหกรรมพื้นฐาน (Supporting Industry) และอุตสาหกรรมที่มีเทคโนโลยีสูงขึ้นภายใต้เครือข่ายของบริษัทแม่ในต่างชาติและของนักลงทุนไทยที่มีสัดส่วนสูงขึ้น จนประเทศไทยกลายเป็นประเทศรายได้ปานกลางขั้นสูง ขณะเดียวกันก็มีการเคลื่อนย้ายแรงงานจากภาคเกษตรไปยังภาคอุตสาหกรรมและบริการที่มีประสิทธิภาพการผลิตสูงกว่า ทำให้ผลิตภาพแรงงานในระยะที่ผ่านมายังเพิ่มในระดับที่น่าพอใจแต่การชะลอตัวของกำลังแรงงานและการเพิ่มผลิตภาพการผลิตของกำลังแรงงานเป็นไปอย่างล่าช้า ประกอบกับผลิตภาพการผลิตของปัจจัยการผลิตรวม (Total Factor Productivity : TFP) ที่ลดลงทำให้ความสามารถในการแข่งขันระหว่างประเทศในระยะหลังลดลงซึ่งสะท้อนมาที่ปริมาณการส่งออกรวมขยายตัวช้าลงจากร้อยละ ๙.๗ ต่อปีในช่วงแผนพัฒนาฯ ฉบับที่ ๙ (พ.ศ. ๒๕๔๕-๒๕๔๙) เป็นเฉลี่ยร้อยละ ๑.๑ ในช่วง ๓ ปีของแผนพัฒนาฯ ฉบับที่ ๑๑ (พ.ศ. ๒๕๕๕-๒๕๕๗)

**๒.๑.๓ ผลิตภาพการผลิตของปัจจัยการผลิตรวม (TFP) ยังคงอยู่ในระดับต่ำทำให้ขาดพลังในการขับเคลื่อนการขยายตัวทางเศรษฐกิจให้หลุดพ้นจากการเป็นประเทศรายได้ปานกลาง** ซึ่งต้องอาศัยการผลิตที่มีเทคโนโลยีและนวัตกรรมการผลิตที่เป็นของตนเองมากขึ้น แม้ว่าการขยายตัวของผลิตภาพการผลิตรวมในช่วงก่อนแผนพัฒนาฯ ฉบับที่ ๑๐ จะอยู่ในระดับที่น่าพอใจก็ตาม แต่มีแนวโน้มลดลงในระยะ ๘ ปี ที่ผ่านมา และยังคงมีความล่าช้าเมื่อเทียบกับประเทศที่เริ่มพัฒนาประเทศในช่วงเวลาเดียวกันและสามารถยกระดับการพัฒนาประเทศเข้าสู่การเป็นประเทศรายได้สูงในช่วงก่อนหน้านี้ ทั้งนี้การขยายตัวของผลิตภาพการผลิตรวม ลดลงจากร้อยละ ๓.๓๒ ในช่วงแผนพัฒนาฯ ฉบับที่ ๙ เป็นร้อยละ ๒.๐๕ ในช่วงครั้งแรกของแผนพัฒนาฯ ฉบับที่ ๑๑ ทำให้ประเทศไทยจำเป็นต้องให้ความสำคัญกับการพัฒนาเทคโนโลยีและนวัตกรรมการผลิตเพิ่มการลงทุนเพื่อเพิ่มประสิทธิภาพของระบบเศรษฐกิจ และเพิ่มแรงขับเคลื่อนจากผลิตภาพการผลิตของปัจจัยแรงงาน

**๒.๑.๔ การลดลงของความแข็งแกร่งด้านเสถียรภาพทางเศรษฐกิจจะเป็นอุปสรรคต่อการแก้ไขปัญหาเชิงโครงสร้าง การรองรับเงื่อนไขในระบบเศรษฐกิจโลก และการดำเนินนโยบายและการบริหารจัดการเศรษฐกิจในอนาคต** แม้ว่าเศรษฐกิจไทยจะประสบปัญหาเสถียรภาพทางเศรษฐกิจรุนแรงถึงสองครั้งในปี ๒๕๒๔ และ ๒๕๔๐ แต่การให้ความสำคัญกับการรักษาวินัยทางการเงินและการคลังทำให้เสถียรภาพของเศรษฐกิจไทยอยู่ในเกณฑ์ที่แข็งแกร่ง โดยเฉพาะเมื่อเทียบกับประเทศที่มีระดับการพัฒนาในระดับใกล้เคียงกันอย่างไรก็ตาม เสถียรภาพทางเศรษฐกิจซึ่งเป็นจุดแข็งของเศรษฐกิจไทยและเอื้ออำนวยต่อการขยายตัวทางเศรษฐกิจมาอย่างต่อเนื่องเริ่มมีสัญญาณที่จะเป็นข้อจำกัดต่อการขยายตัวทางเศรษฐกิจในระยะยาวมากขึ้น โดยเฉพาะหนี้สาธารณะซึ่งเพิ่มขึ้นจากเฉลี่ยร้อยละ ๓๗.๙ ในช่วงแผนพัฒนาฯ ฉบับที่ ๑๐ เป็นร้อยละ ๔๒.๒ ในช่วง ๓ ปีแรกของแผนพัฒนาฯ ฉบับที่ ๑๑ ซึ่งให้เห็นว่าแม้จะอยู่ภายใต้กรอบวินัยทางการคลังแต่มีแนวโน้มเพิ่มขึ้นจากผลของการดำเนินมาตรการกระตุ้นเศรษฐกิจระยะสั้นในระยะที่ผ่านมาและจะเป็นข้อจำกัดต่อการใช้มาตรการทางการคลังในการกระตุ้นเศรษฐกิจและการพัฒนาศักยภาพการขยายตัวทางเศรษฐกิจในระยะต่อไป

**๒.๑.๕** **อันดับความสามารถในการแข่งขันโดยรวมยังปรับตัวดีขึ้นไม่มากนัก** เนื่องจากต่างประเทศมีพลังการขับเคลื่อนมากกว่าไทย และประเทศไทยอยู่ในสถานการณ์การแข่งขันที่อยู่ตรงกลางระหว่างประเทศที่มีความได้เปรียบด้านต้นทุนแรงงานและการผลิต และประเทศที่มีความก้าวหน้าและความสามารถในการแข่งขันทางนวัตกรรมและความคิดสร้างสรรค์ โดยในปี พ.ศ. ๒๕๕๗ WEF (World Economic Forum) ได้จัดอันดับความสามารถในการแข่งขันของประเทศไทยเป็นอันดับที่ ๓๑ จาก ๑๔๔ ประเทศ และในปี พ.ศ. ๒๕๕๗ IMD (International Institute for Management Development) ได้จัดอันดับไว้ที่ ๓๐ จาก ๖๑ ประเทศชั้นนำ ในขณะที่ผลการวิจัยประเทศที่มีความสะดวกในการเข้าไปประกอบธุรกิจประจำปี ๒๕๕๘ หรือ Ease of Doing Business ๒๐๑๕ ซึ่งดำเนินการโดยธนาคารโลกนั้นประเทศไทยได้รับการจัดให้อยู่ในอันดับที่ ๒๖ จาก ๑๘๙ ประเทศทั่วโลก

**๒.๑.๖** **สถานการณ์การพัฒนาวิทยาศาสตร์ เทคโนโลยี วิจัย และนวัตกรรมของประเทศได้รับการยกระดับขึ้น**จากการผนึกกำลังของหน่วยงานด้านวิทยาศาสตร์ เทคโนโลยี วิจัย และนวัตกรรม และเชื่อมโยงให้เกิดความมั่นใจของภาคธุรกิจเอกชน แต่ยังคงอยู่ในระดับต่ำเมื่อเปรียบเทียบกับกลุ่มประเทศที่มีรายได้สูง โดยในปี ๒๕๕๗ อันดับความพร้อมด้านโครงสร้างพื้นฐานทางวิทยาศาสตร์อยู่ที่ ๔๗ และด้านเทคโนโลยีที่ ๔๔ จาก ๖๑ ประเทศที่จัดอันดับโดย IMD ลดลงเมื่อเทียบกับอันดับที่ ๓๗ และ ๔๓ ตามลำดับในปี ๒๕๕๑ และตลอดช่วงระยะเวลา ๑๔ ปีที่ผ่านมา (๒๕๔๓-๒๕๕๖) ค่าเฉลี่ยการลงทุนด้านการวิจัยและพัฒนาต่อ GDP ยังคงอยู่ในระดับร้อยละ ๐.๑๗ ต่อ GDP โดยในปี ๒๕๕๖ (ข้อมูลล่าสุด) ประเทศไทยมีการลงทุนด้านการวิจัยและพัฒนาเพิ่มขึ้นเป็นร้อยละ ๐.๔๘ ต่อ GDP โดยเป็นการลงทุนวิจัยและพัฒนาจากภาครัฐประมาณร้อยละ ๕๓ และจากภาคเอกชนประมาณร้อยละ ๔๗ ขณะที่ประเทศที่พัฒนาแล้ว เช่น เกาหลีใต้ ญี่ปุ่น สหรัฐอเมริกา ออสเตรเลีย มีค่าใช้จ่ายเพื่อการวิจัยและพัฒนาอยู่ที่ร้อยละ ๔.๐๓, ๓.๓๕, ๒.๗๙, และ ๒.๒๗ ต่อ GDP ในปี ๒๕๕๕ ตามลำดับ

ขณะเดียวกันบุคลากรด้านการวิจัยและพัฒนาของประเทศยังมีจำนวนไม่เพียงพอต่อการส่งเสริมการพัฒนาวิทยาศาสตร์ เทคโนโลยี วิจัย และนวัตกรรมในระดับก้าวหน้า โดยในปี ๒๕๕๖ บุคลากรด้านการวิจัยและพัฒนาที่มีจำนวน ๑๑ คนต่อประชากร ๑๐,๐๐๐ คน ซึ่งเมื่อเปรียบเทียบกับประเทศพัฒนาแล้ว ส่วนใหญ่จะอยู่ที่ระดับ ๒๐-๓๐ คนต่อประชากร ๑๐,๐๐๐ คน

**๒.๑.๗** **สถานการณ์ด้านโครงสร้างพื้นฐานยังคงมีปัญหาในหลายๆ ด้าน** ประกอบด้วยรูปแบบการขนส่งยังไม่สามารถปรับเปลี่ยนจากทางถนนเป็นทางน้ำและทางรางได้ตามเป้าหมายและยังขาดการพัฒนาคุณภาพการให้บริการ การบริหารจัดการกิจการประปายังขาดเอกภาพ การให้บริการน้ำประปายังกระจุกในเขตนครหลวงและเขตเมืองหลักในภูมิภาค และมีแหล่งน้ำดิบไม่เพียงพอ การให้บริการ ICT ยังไม่ทั่วถึงกระจุกตัวอยู่ในเมือง และมีราคาค่อนข้างสูง ประสิทธิภาพการใช้พลังงานของประเทศมีแนวโน้มลดลงเล็กน้อยและยังคงเผชิญกับความเสถียรด้านความมั่นคงทั้งในระยะสั้นและระยะยาว นอกจากนี้ การส่งเสริมการวิจัยและพัฒนาเทคโนโลยีและการพัฒนานวัตกรรมด้านพลังงานและ ICT อยู่ในระดับต่ำและมีข้อจำกัด ยังไม่สามารถพัฒนาต่อยอดในเชิงพาณิชย์ได้อย่างเป็นรูปธรรมนอกจากนี้ ด้านบุคลากรและการบริหารจัดการ รวมทั้งกฎหมายที่เกี่ยวข้องกับการบริหารจัดการด้านโครงสร้างพื้นฐานยังขาดประสิทธิภาพ โดยเฉพาะการคุ้มครองทรัพย์สินทางปัญญา การทำธุรกรรมอิเล็กทรอนิกส์ การรักษาความปลอดภัย และข้อจำกัดต่อการทำธุรกิจใหม่และการประกอบกิจการในต่างประเทศ ตลอดจนบุคลากรด้านโลจิสติกส์ยังขาดความรู้และทักษะเฉพาะด้านที่ตรงต่อความต้องการของอุตสาหกรรม เช่น ความรู้ด้านภาษา ความรู้ด้านเทคโนโลยี และความรู้ในการดำเนินธุรกิจต่างประเทศ เป็นต้น



## ๒.๒ ด้านสังคม

๒.๒.๑ โครงสร้างประชากรเปลี่ยนแปลงเข้าสู่การเป็นสังคมสูงวัย แต่ยังคงมีปัญหาทั้งในเชิงปริมาณ และคุณภาพของประชากรในทุกช่วงวัย เนื่องจากปัจจัยหลักๆ ได้แก่

(๑) ประชากรวัยเด็กของไทยมีจำนวนลดลงอย่างรวดเร็ว มีพัฒนาการไม่สมวัยและการตั้งครรภ์ในกลุ่มวัยรุ่นที่มีแนวโน้มเพิ่มขึ้น อัตราการเจริญพันธุ์รวมลดลงจาก ๖.๓ คน ในช่วงปี ๒๕๐๗-๒๕๐๘ เป็น ๑.๖๒ คน ในช่วงปี ๒๕๔๘-๒๕๕๘ และคาดว่าในปี ๒๕๘๓ จะลดลงเหลือเพียง ๑.๓ คน

(๒) กำลังแรงงานมีแนวโน้มลดลง และแรงงานกว่าร้อยละ ๓๐ เป็นประชากรกลุ่มเจนเอเรชั่น Y (Gen Y)\* ขณะที่ผลิตภาพแรงงานยังเพิ่มขึ้นช้า ซึ่งจะเป็นข้อจำกัดต่อการพัฒนาในระยะต่อไป กำลังแรงงานของไทยมีจำนวน ๓๘.๙ ล้านคนในช่วงปี ๒๕๕๕-๒๕๕๗ และเริ่มลดลงร้อยละ ๐.๑ ในปี ๒๕๕๖ และร้อยละ ๐.๒ ในปี ๒๕๕๗ ขณะที่ผลิตภาพแรงงานเฉลี่ยเพิ่มขึ้นร้อยละ ๒.๒ ต่อปีในช่วง ๑๐ ปีที่ผ่านมา (ปี ๒๕๔๘-๒๕๕๗) แต่ยังคงต่ำกว่าประเทศเพื่อนบ้าน เช่น มาเลเซีย ๑ เท่าตัว และสิงคโปร์ ๕ เท่าตัว และกำลังแรงงานกว่าร้อยละ ๖๕.๑ มีการศึกษาระดับมัธยมต้นและต่ำกว่า นอกจากนี้ กำลังแรงงานกลุ่มเจนเอเรชั่นวาย ซึ่งมีจำนวนร้อยละ ๒๗ ของประชากรในปี ๒๕๕๓ มีลักษณะความเป็นปัจเจกสูง ไม่ให้ความสำคัญกับการมีครอบครัว ส่งผลต่อรูปแบบการประกอบอาชีพและอัตราการเจริญพันธุ์รวมของประเทศในอนาคต

(๓) กลุ่มผู้สูงอายุวัยกลางและวัยปลายมีแนวโน้มเพิ่มสูงขึ้น สะท้อนถึงภาระค่าใช้จ่ายด้านสุขภาพที่เพิ่มมากขึ้น ขณะที่ผู้สูงอายุจำนวนมากยังมีรายได้ไม่เพียงพอในการยังชีพ ผู้สูงอายุมีแนวโน้มเพิ่มขึ้นจาก ๑๐.๓ ล้านคน (ร้อยละ ๑๖.๒) ในปี ๒๕๕๘ เป็น ๒๐.๕ ล้านคน (ร้อยละ ๓๒.๑) ในปี ๒๕๘๓ การเพิ่มขึ้นของผู้สูงอายุวัยกลางและวัยปลายจะส่งผลต่อภาระค่าใช้จ่ายในการดูแลที่เพิ่มสูงขึ้น แม้ผู้สูงอายุมีส่วนร่วมในกำลังแรงงานเพิ่มขึ้น แต่มีรายได้ไม่เพียงพอกับค่าใช้จ่าย เนื่องจากมีการออมน้อย และแหล่งรายได้หลักร้อยละ ๗๘.๕ ของรายได้ทั้งหมดมาจากการเกื้อหนุนของบุตร

๒.๒.๒ ครัวเรือนไทยโดยเฉลี่ยมีขนาดลดลงและรูปแบบของครอบครัวเปลี่ยนแปลงมีหลากหลายรูปแบบมากขึ้น อัตราการเจริญพันธุ์ที่ลดลงส่งผลให้ขนาดครัวเรือนโดยเฉลี่ยลดลงจาก ๓.๖ คน ในปี ๒๕๔๓ เหลือ ๓ คน ในปี ๒๕๕๖ โดยครัวเรือนเดี่ยว ครัวเรือน ๑ รุ่น และครัวเรือนแหว่งกลางมีการขยายตัวมากที่สุดในช่วงปี ๒๕๔๓-๒๕๕๖ ส่งผลให้ความสัมพันธ์ทางสังคมและครอบครัวเปลี่ยนแปลงไปทำให้ครอบครัวเสี่ยงต่อการล่มสลาย

๒.๒.๓ คนไทยยังมีปัญหาเชิงคุณภาพทั้งด้านสุขภาพ การเรียนรู้ และคุณธรรมจริยธรรม โดยคนไทยมีอายุคาดเฉลี่ยสูงขึ้น อายุคาดเฉลี่ยเมื่อแรกเกิดของคนไทย ปี ๒๕๕๗ เพศชาย ๗๑.๓ ปี เพศหญิง ๗๘.๒ ปี แต่เสียชีวิตก่อนวัยอันควรจากโรคและการบาดเจ็บ เนื่องจากโรคไม่ติดต่อและอุบัติเหตุ อย่างไรก็ตาม คนไทยได้รับโอกาสทางการศึกษาสูงขึ้น จำนวนปีการศึกษาเฉลี่ยของประชากรวัยแรงงานอายุ ๑๕-๕๙ ปี เพิ่มขึ้นอย่างต่อเนื่อง โดยช่วงปี ๒๕๕๑-๒๕๕๖ มีการศึกษาเฉลี่ย ๘.๙ ปี ขณะที่คุณภาพการศึกษาอยู่ในระดับต่ำ สะท้อนได้จากคะแนนผลสัมฤทธิ์ทางการเรียนของนักเรียนชั้นพื้นฐาน (O-NET) ในปี ๒๕๕๖ มีค่าเฉลี่ยต่ำกว่าร้อยละ ๕๐ นอกจากนี้ คนไทยส่วนใหญ่มีปัญหาด้านคุณธรรมจริยธรรม โดยผลการวิจัยและการสำรวจต่างๆ พบว่าปัญหาสำคัญที่สุด คือ ความซื่อสัตย์สุจริต และการทุจริตคอร์รัปชัน โดยเห็นว่าการส่งเสริมคุณธรรมจริยธรรมในสังคมไทยเร่งด่วน

**๒.๒.๔ สถานการณ์ความยากจนมีแนวโน้มลดลง แต่ยังคงมีความเหลื่อมล้ำของการกระจายรายได้** สัดส่วนคนจนลดลงอย่างต่อเนื่องจากร้อยละ ๔๒ ในปี ๒๕๔๓ เหลือร้อยละ ๑๐.๙ ในปี ๒๕๕๖ แต่ความยากจนยังกระจุกตัวหนาแน่นในภาคตะวันออกเฉียงเหนือและภาคเหนือ ขณะที่ความเหลื่อมล้ำด้านรายได้มีแนวโน้มดีขึ้นเล็กน้อย ค่าสัมประสิทธิ์ความไม่เสมอภาค (Gini Coefficient) ด้านรายได้ลดลงจาก ๐.๔๘๔ ในปี ๒๕๕๔ เหลือ ๐.๔๖๕ ในปี ๒๕๕๖ อย่างไรก็ตาม ความแตกต่าง

ของรายได้ระหว่างกลุ่มคนรวยที่สุดกับกลุ่มคนจนที่สุดแตกต่างกันถึง ๓๔.๙ เท่า ในปี ๒๕๕๖ โดยกลุ่มคนรวยที่สุดร้อยละ ๑๐ ถือครองรายได้สูงถึงร้อยละ ๓๖.๘ ของรายได้ทั้งหมด ขณะที่กลุ่มคนจนที่สุดร้อยละ ๑๐ ถือครองรายได้เพียงร้อยละ ๑.๑ สาเหตุพื้นฐานที่สำคัญจากโครงสร้างเศรษฐกิจที่ไม่สมดุล ส่งผลให้การกระจายประโยชน์ของการพัฒนาไปยังกลุ่มคนต่างๆ ในสังคมไม่ทั่วถึง\* ประชากรที่เกิดช่วงปี ๒๕๕๕-๒๕๕๖

**๒.๒.๕ ความเหลื่อมล้ำระหว่างกลุ่มคนยังคงเป็นปัญหาสำคัญของสังคมไทย อันเนื่องมาจาก**

(๑) **ความเหลื่อมล้ำด้านสินทรัพย์ทั้งด้านการเงินและการถือครองที่ดินยังคงกระจุกตัวอยู่ในกลุ่มคนเพียงส่วนน้อย** โดยเฉพาะอย่างยิ่งการถือครองที่ดินโดยกลุ่มผู้ถือครองที่ดินร้อยละ ๒๐ มีการถือครองที่ดินมากที่สุด มีสัดส่วนการถือครองที่ดินสูงกว่ากลุ่มผู้ถือครองที่ดินร้อยละ ๒๐ ที่มีการถือครองที่ดินน้อยที่สุด ๓๒๕.๗ เท่า เนื่องจากปัญหากรรมสิทธิ์ที่ดิน และการขาดประสิทธิภาพในการบริหารจัดการที่ดินว่างเปล่าของภาครัฐ

(๒) **เด็กยากจนยังเข้าไม่ถึงการศึกษาขั้นพื้นฐาน** ขณะที่โอกาสในการเข้าถึงการศึกษาในระดับปริญญาตรียังมีความแตกต่างกันตามฐานะของกลุ่มประชากร ระหว่างเขตเมือง-ชนบทและระหว่างภูมิภาค มีปัจจัยหลักมาจากปัญหาเรื่องค่าครองชีพและการเดินทางไปศึกษา โดยกลุ่มประชากรร้อยละ ๑๐ ที่มีฐานะความเป็นอยู่ดีที่สุด มีโอกาสเข้าถึงการศึกษาระดับปริญญาตรีมากกว่ากลุ่มประชากรร้อยละ ๑๐ ที่มีฐานะความเป็นอยู่ด้อยที่สุดประมาณ ๑๙.๑ เท่า นักศึกษาในเขตเมืองมีโอกาสสูงกว่านักศึกษาในเขตชนบทประมาณ ๒.๒ เท่า

(๓) **คุณภาพการให้บริการสาธารณสุขยังคงมีความเหลื่อมล้ำกันระหว่างภูมิภาค** โดยเฉพาะการกระจายทรัพยากรทางการแพทย์และสาธารณสุข อาทิ จากการสำรวจทรัพยากรสาธารณสุขในปี ๒๕๕๖ พบว่า อัตราส่วนแพทย์ต่อประชากรระหว่างกรุงเทพฯ และภาคตะวันออกเฉียงเหนือต่างกันถึง ๓.๖ เท่า

(๔) **ความเหลื่อมล้ำการเข้าถึงการคุ้มครองทางสังคมของแรงงาน** แรงงานอิสระเข้าถึงการคุ้มครองมากขึ้น จากการเข้าถึงการประกันตนตามมาตรา ๕๐ ที่เพิ่มขึ้นจาก ๑.๒๙ ล้านคน ในปี ๒๕๕๕ เป็น ๒.๔๗๑ ล้านคน ในปี ๒๕๕๗ ทำให้แรงงานในระบบมีสัดส่วนเพิ่มขึ้นเป็นร้อยละ ๔๒.๔ ในปี ๒๕๕๗ อย่างไรก็ตาม แรงงานในระบบได้รับค่าจ้างเฉลี่ยสูงกว่าแรงงานนอกระบบประมาณ ๒.๑ เท่า ในปี ๒๕๕๖

(๕) **ความเหลื่อมล้ำด้านกระบวนการยุติธรรม** เนื่องจากประชาชนไม่เข้าใจกฎหมาย เข้าไม่ถึงกระบวนการยุติธรรม และหน่วยงานในกระบวนการยุติธรรมขาดการบูรณาการในการทำงาน นอกจากนี้ ผู้มีรายได้น้อยมักไม่ได้รับความเป็นธรรม ไม่สามารถต่อสู้คดีจากการที่ไม่สามารถรับภาระค่าใช้จ่ายในกระบวนการยุติธรรมและต้องใช้เวลายาวนาน

**๒.๒.๖ คนไทยมีความมั่นคงทางสังคมมากขึ้น** จากการที่คนไทยกว่าร้อยละ ๙๙.๙ ได้รับความคุ้มครองทางด้านสุขภาพ โดยอยู่ภายใต้ระบบประกันสุขภาพถ้วนหน้าร้อยละ ๗๓.๘ ระบบประกันสังคมร้อยละ ๑๖.๗ และระบบสวัสดิการรักษายาบาลข้าราชการ/รัฐวิสาหกิจร้อยละ ๗.๑ ขณะที่ กลุ่มผู้ด้อยโอกาสมีหลักประกันทางรายได้มั่นคงขึ้นและมีความครอบคลุมมากขึ้น โดยในปี ๒๕๕๘ ผู้สูงอายุได้รับการสงเคราะห์เบี้ยยังชีพเพิ่มขึ้นเป็นแบบขั้นบันไดตามช่วงอายุ ๘.๓ ล้านคน จากผู้สูงอายุทั้งประเทศ ๑๐.๔ ล้านคน

ส่วนผู้พิการได้รับเบี้ยยังชีพเพิ่มขึ้นเป็น ๘๐๐ บาท ครอบคลุมผู้พิการร้อยละ ๘๙.๕ และรัฐให้เงินอุดหนุนแก่เด็กด้อยโอกาสที่อยู่ในครอบครัวยากจนให้ได้รับการเลี้ยงดูที่มีคุณภาพภายใต้โครงการอุดหนุนเพื่อการเลี้ยงดูเด็กแรกเกิด อย่างไรก็ตาม สวัสดิการด้านที่อยู่อาศัยยังไม่ครอบคลุมกลุ่มผู้มีรายได้น้อยและผู้ยากไร้ แม้ว่ารัฐจัดสวัสดิการด้านที่อยู่อาศัยภายใต้โครงการต่างๆ แต่ปัจจุบันกลุ่มผู้มีรายได้น้อยและรายได้ปานกลางยังไม่มีกรรมสิทธิ์ในที่อยู่อาศัยถึง ๔.๕๔๔,๙๒๖ ครัวเรือน อย่างไรก็ตาม รัฐเริ่มให้ความสำคัญกับการพัฒนาที่อยู่อาศัยแก่ผู้สูงอายุโดยเฉพาะผู้ที่มีรายได้น้อยและผู้ยากไร้

**๒.๒.๗ วัฒนธรรมอันดีงามของไทยเริ่มเสื่อมถอยและสังคมไทยมีแนวโน้มเป็นสังคมพหุวัฒนธรรมมากขึ้น** อาทิ การให้คุณค่ากับความสนุกสนาน และความสะดวกสบาย ละเลยเรื่องวินัย มีความเห็นแก่ตัว ไม่รู้จักเสียสละ ไม่เอื้อเฟื้อเผื่อแผ่ และขาดความรับผิดชอบ นอกจากนี้ยังมีแนวโน้มการเป็นสังคมพหุวัฒนธรรม โดยเฉพาะการเข้ามาของแรงงานต่างชาติที่ก่อให้เกิดการนำเอาวัฒนธรรมต้นทางผสมผสานกับวัฒนธรรมท้องถิ่น

**๒.๒.๘ ความเข้มแข็งของชุมชนมีแนวโน้มที่ดีขึ้น** ชุมชนสามารถแก้ปัญหาและสนองตอบความต้องการของชุมชนด้วยตนเองได้ดีขึ้น โดยมีกระบวนการจัดทำแผนชุมชนที่ครอบคลุมทุกพื้นที่ และบูรณาการเป็นแผนตำบลเพื่อเชื่อมโยงกับแผนขององค์กรปกครองส่วนท้องถิ่น แผนพัฒนาอำเภอ และแผนพัฒนาจังหวัดเพื่อให้ได้รับการสนับสนุนทั้งในด้านองค์ความรู้

และงบประมาณในกิจกรรมที่เกินความสามารถของชุมชน มีการรวมกลุ่มทำกิจกรรมทั้งด้านเศรษฐกิจ สังคม สิ่งแวดล้อมและเชื่อมโยงเป็นเครือข่ายเพิ่มขึ้นจาก ๑๔๒,๖๓๒ แห่งในปี ๒๕๕๕ เป็น ๑๕๒,๓๗๗ แห่ง ในปี ๒๕๕๖ ส่วนใหญ่เป็นกลุ่มธุรกิจชุมชนและอาชีพ ร้อยละ ๓๒.๕๑ ขององค์กรทั้งหมด และองค์กรการเงิน ร้อยละ ๒๖.๗๗

**๒.๒.๙ ความไม่ยอมรับในความคิดเห็นที่แตกต่างกันส่งผลให้เกิดความขัดแย้งในสังคม** ในช่วงระยะเวลากว่า ๑๐ ปีที่ผ่านมา ความขัดแย้งในเชิงความคิดเห็นทางการเมืองของกลุ่มต่างๆ ที่มีความรุนแรงมากขึ้น นำไปสู่ความสูญเสียต่อชีวิต ทรัพย์สิน และส่งผลกระทบต่อสภาพจิตใจของประชาชนทั้งทางตรงและทางอ้อม

### **๒.๓ ด้านทรัพยากรธรรมชาติและสิ่งแวดล้อม**

**๒.๓.๑ ทรัพยากรธรรมชาติส่วนใหญ่ถูกนำไปใช้ในการพัฒนาจำนวนมาก ก่อให้เกิดความเสื่อมโทรมอย่างต่อเนื่องและเกิดปัญหาความขัดแย้งในการใช้ประโยชน์ทรัพยากรธรรมชาติมากขึ้น**

(๑) **พื้นที่ป่าไม้ลดลง** เนื่องจากจำนวนประชากรที่เพิ่มมากขึ้น ทำให้ความต้องการใช้ที่ดินเพื่อการผลิตทางการเกษตร การอยู่อาศัย และการพัฒนาโครงสร้างพื้นฐานเพิ่มมากขึ้นตามไปด้วย พื้นที่ป่าไม้จึงถูกบุกรุกทำลายมากขึ้น โดยพื้นที่ป่าไม้ลดลงจาก ๑๗๑.๐๒ ล้านไร่ หรือร้อยละ ๕๓.๓๓ ของพื้นที่ทั้งหมดของประเทศในปี ๒๕๐๔ เป็น ๑๐๒ ล้านไร่ หรือคิดเป็นร้อยละ ๓๑.๖ ในปี ๒๕๕๖

(๒) **ทรัพยากรดินเสื่อมโทรม** ทำให้ความหลากหลายทางชีวภาพถูกคุกคามทรัพยากรดินและที่ดินมีปัญหาความเสื่อมโทรมของดินจากการใช้ประโยชน์ที่ไม่ถูกต้องตามหลักวิชาการ ดินเกษตรกรรมเสื่อมคุณภาพ การชะล้างพังทลายของดิน นอกจากนี้ ยังมีปัญหาพื้นที่สูงชันหรือพื้นที่ภูเขา ซึ่งมีข้อจำกัดในการนำไปใช้ประโยชน์ การใช้ทรัพยากรที่ดินของประเทศยังไม่มีประสิทธิภาพและขาดการบูรณาการของหน่วยงานที่เกี่ยวข้อง การบริหารจัดการที่ดินมีปัญหาความไม่เป็นธรรมและการกระจายสิทธิการถือครองที่ดิน ความหลากหลายทางชีวภาพกำลังตกอยู่ภายใต้ภาวะถูกคุกคาม โดยมีสาเหตุมาจากการสูญเสียระบบนิเวศป่าไม้อย่างต่อเนื่องเป็นเวลานาน

(๓) **ป่าชายเลนและระบบนิเวศชายฝั่งถูกทำลาย** และมีการเปลี่ยนแปลงสภาพไปใช้ประโยชน์อื่นๆ จำนวนมาก เช่น การเพาะเลี้ยงชายฝั่ง โดยเฉพาะการทำนากุ้ง การขยายตัวของเมืองและอุตสาหกรรม ทำให้พื้นที่ป่าชายเลนลดลงจากปี ๒๕๐๔ ที่มีพื้นที่ป่าชายเลนกว่า ๒.๓ ล้านไร่ เหลือเพียง ๑.๕ ล้านไร่

ในปี ๒๕๕๒ คิดเป็นการลดลงร้อยละ ๓๔.๘ ทำให้รัฐเริ่มมีนโยบายปกป้องป่าชายเลนอย่างจริงจัง โดยไม่อนุญาตการต่อสัมปทานบัตรทั้งหมดตั้งแต่ปี ๒๕๓๔ และห้ามการใช้ประโยชน์อื่นๆ อย่างไรก็ตาม ในระหว่างปี ๒๕๔๙-๒๕๕๔ พบว่า ป่าชายเลนมีสภาพดีขึ้น ในปี ๒๕๕๔ ผลผลิตประมงทะเลมีปริมาณเพียง ๑.๖๑ ล้านตัน ลดลงจากปี ๒๕๔๙ ที่มีปริมาณ ๒.๔๒ ล้านตัน ในขณะที่พื้นที่เพาะเลี้ยงสัตว์น้ำชายฝั่งของประเทศไทยยังคงขยายตัวอย่างต่อเนื่องจากปริมาณความต้องการสัตว์น้ำที่เพิ่มมากขึ้น

**(๔) การผลิตพลังงานในประเทศไม่เพียงพอกับความ ต้องการ แต่ประสิทธิภาพการใช้พลังงานดีขึ้น** ความต้องการใช้พลังงานของประเทศเพิ่มขึ้นตลอด ๓๐ ปีที่ผ่านมาแต่การผลิตพลังงานเชิงพาณิชย์เพื่อการบริโภคภายในประเทศไม่เพียงพอความต้องการ ทำให้ต้องนำเข้าจากต่างประเทศเพิ่มขึ้นโดยในปี ๒๕๕๕ ต้องนำเข้าเพิ่มขึ้นร้อยละ ๖ อยู่ที่ระดับ ๑.๐๘ ล้าน

บาร์เรลเทียบเท่าน้ำมันดิบต่อวัน คิดเป็นร้อยละ ๕๔ ของความต้องการใช้ในปี ๒๕๕๕ และคิดเป็นร้อยละ ๑๒.๕ ของ GDP โดยน้ำมันดิบมีการนำเข้าสูงที่สุดคิดเป็นร้อยละ ๗๖ ของการนำเข้าพลังงานทั้งหมด ขณะที่การใช้พลังงานเชิงพาณิชย์ขั้นต้นในปี ๒๕๕๕ เพิ่มขึ้นร้อยละ ๖.๘ อยู่ที่ระดับ ๑.๙๘๑ พันบาร์เรลเทียบเท่าน้ำมันดิบต่อวัน ทั้งนี้ ประสิทธิภาพการใช้พลังงานของประเทศไทยมีแนวโน้มดีขึ้น โดยมีอัตราการเพิ่มขึ้นของการใช้พลังงานต่ำกว่าอัตราขยายตัวของ GDP โดยในปี ๒๕๕๕ การเพิ่มขึ้นของ GDP ร้อยละ ๑ ขณะที่มีการใช้พลังงานเพิ่มขึ้นเพียงร้อยละ ๐.๖

**(๕) ทรัพยากรน้ำยังมีส่วนที่ไม่สามารถจัดสรรได้ตามความต้องการ** ประเทศไทยประกอบด้วย ๒๕ กลุ่มน้ำหลัก น้ำท่าตามธรรมชาติมีปริมาณรวม ๒๘๕,๒๒๗ ล้านลูกบาศก์เมตร ขณะที่การพัฒนาแหล่งเก็บกักน้ำในประเทศมีความจุคิดเป็นร้อยละ ๒๘ ของปริมาณน้ำท่าธรรมชาติ มีอ่างน้ำบาดาลทั้งหมด ๒๗ อ่างน้ำบาดาล มีปริมาณการกักเก็บในชั้นน้ำบาดาลรวมประมาณ ๑.๑๓ ล้านล้านลูกบาศก์เมตร มีศักยภาพที่จะพัฒนาขึ้นมาใช้ได้ โดยไม่กระทบต่อปริมาณน้ำบาดาลที่มีอยู่ได้รวมปีละ ๖๘,๒๐๐ ล้านลูกบาศก์เมตร อย่างไรก็ตาม การพัฒนาน้ำบาดาลขึ้นมาใช้ มีข้อจำกัดในเรื่องของความคุ้มค่าใช้จ่ายในการสูบน้ำ และการดำเนินการสำรวจสูง ขณะที่ภาพรวมความต้องการใช้น้ำในประเทศ ในปี ๒๕๕๗ มีจำนวนประมาณ ๑๕๑,๗๕๐ ล้านลูกบาศก์เมตร โดยที่ศักยภาพของการเข้าถึงแหล่งน้ำของภาคส่วนต่างๆ มีจำนวน ๑๐๒,๑๔๐ ล้านลูกบาศก์เมตร และยังไม่สามารถจัดสรรน้ำตามความต้องการได้อีกประมาณ ๔๙,๖๑๐ ล้านลูกบาศก์เมตร

### ๒.๓.๒ ปัญหาสิ่งแวดล้อมเพิ่มสูงขึ้นตามการขยายตัวของเศรษฐกิจและชุมชนเมือง

**(๑) ปัญหาขยะมูลฝอยยังไม่ได้รับการแก้ไขอย่างมีประสิทธิภาพ** แนวโน้มอัตราการเกิดขยะมูลฝอยเฉลี่ยต่อคนต่อวันเพิ่มสูงขึ้นจาก ๑.๐๔ กิโลกรัม/คน/วัน ในปี ๒๕๕๓ เป็น ๑.๑๑ กิโลกรัม/คน/วัน ในปี ๒๕๕๗ สถานที่กำจัดขยะแบบถูกต้องตามหลักวิชาการมีเพียงร้อยละ ๑๙ และมีการนำมูลฝอยกลับไปใช้ประโยชน์เพียงร้อยละ ๑๘ ทำให้มีปริมาณขยะสะสมตกค้างเพิ่มสูงขึ้นถึง ๑๙.๙ ล้านตัน ในปี ๒๕๕๖ ของเสียอันตราย ในปี ๒๕๕๗ มีประมาณ ๒.๖๙ ล้านตัน โดยขยะอิเล็กทรอนิกส์มีแนวโน้มเพิ่มขึ้นร้อยละ ๑๐ ต่อปี เนื่องจากความก้าวหน้าทางเทคโนโลยีที่มีการปรับเปลี่ยนอย่างรวดเร็ว ส่งผลให้ในอนาคตอาจต้องประสบปัญหาการกำจัดซากของเสียเหล่านี้ หากภาครัฐไม่มีมาตรการหรือมีกฎหมายควบคุมการรีไซเคิลขยะอย่างครบวงจร ขณะที่การจัดการของเสียอันตรายจากภาคอุตสาหกรรมสามารถจัดการได้ประมาณร้อยละ ๗๐ โดยภาคอุตสาหกรรมมีการนำของเสียอันตรายกลับมาใช้ประโยชน์ใหม่มากขึ้น แต่ยังคงพบการลักลอบทิ้งกากอุตสาหกรรมในหลายพื้นที่อย่างต่อเนื่อง เนื่องจากต้นทุนในการกำจัดสูง

(๒) มลพิษทางอากาศยังเกินมาตรฐานหลายแห่ง แต่มีแนวโน้มดีขึ้น ในปี ๒๕๕๗ พบสารมลพิษทางอากาศเกินค่ามาตรฐานในหลายพื้นที่ของประเทศ และที่เป็นปัญหาสำคัญได้แก่ฝุ่นละออง ก๊าซโอโซน และสารอินทรีย์ระเหยง่าย (VOCs) โดยมีพื้นที่วิกฤติในเขตพื้นที่มาบตาพุด จังหวัดระยอง ที่ยังคงประสบปัญหาสารอินทรีย์ระเหยง่าย ในขณะที่พื้นที่อื่น เช่น กรุงเทพฯ ปทุมธานีเชียงใหม่ ขอนแก่น พบสารเบนซินเกินค่ามาตรฐาน แต่ส่วนใหญ่มีปริมาณลดลงจากปีที่ผ่านมา ซึ่งได้รับผลดีจากการปรับปรุงมาตรฐานน้ำมันเชื้อเพลิงเมื่อต้นปี ๒๕๕๗ ทั้งนี้ ในพื้นที่กรุงเทพมหานคร การที่ปัญหาฝุ่นละอองและเบนซินมีปริมาณลดลง ส่วนหนึ่งเป็นผลการปรับปรุงมาตรฐานน้ำมันเชื้อเพลิงจาก EURO ๓ เป็น EURO ๔ ตั้งแต่ปี ๒๕๕๕ และการปรับปรุงระบบขนส่งสาธารณะและทางจักรยาน การเข้มงวดกับการตรวจจับรถควันดำ อย่างไรก็ตาม ปัญหามลพิษทางอากาศในพื้นที่มาจากสาเหตุหลักคือปริมาณรถยนต์จำนวนมากสำหรับมลพิษจากหมอกควัน ในพื้นที่ภาคเหนือตอนบน พบว่าสถานการณ์ดีขึ้นเป็นลำดับ โดยความร่วมมือและการทำงานระหว่างภาครัฐ องค์กรปกครองส่วนท้องถิ่น (อปท.) และประชาชนดีขึ้น

(๓) คุณภาพน้ำที่อยู่ในเกณฑ์ดีมีแนวโน้มลดลง สถานการณ์คุณภาพน้ำในช่วง ๑๐ ปีที่ผ่านมา (พ.ศ. ๒๕๔๘-๒๕๕๗) มีแนวโน้มเสื่อมโทรมลง โดยแหล่งน้ำที่อยู่ในเกณฑ์ดีมีแนวโน้มลดลงส่วนแหล่งน้ำที่อยู่ในเกณฑ์พอใช้และเสื่อมโทรมมีแนวโน้มเพิ่มขึ้น สาเหตุสำคัญมาจากการชะหน้าดินที่มีปยุตค้ำจากการเกษตรและการปศุสัตว์ และการระบายน้ำเสียจากชุมชน ระบบบำบัดน้ำเสียรวมของชุมชน มีจำนวนไม่เพียงพอต่อการบำบัดน้ำเสียที่เพิ่มขึ้นตามการขยายตัวและการเจริญเติบโตของชุมชน โดยปัจจุบัน มีปริมาณน้ำเสียจากชุมชน ๑๐.๓ ล้านลูกบาศก์เมตรต่อวัน ขณะที่ระบบบำบัดน้ำเสียรองรับน้ำเสียที่เกิดขึ้นได้เพียงร้อยละ ๓๑

(๔) ประเทศไทยปล่อยก๊าซเรือนกระจกเพิ่มขึ้น แต่อัตราการเติบโตลดลงปริมาณการปล่อยก๊าซเรือนกระจกจากสาขาพลังงานมีแนวโน้มเพิ่มขึ้นอย่างต่อเนื่อง ตามปริมาณความต้องการใช้พลังงานที่เพิ่มขึ้นตามการขยายตัวทางเศรษฐกิจของประเทศ จากรายงานแห่งชาติฉบับที่ ๒ การจัดทำบัญชีก๊าซเรือนกระจกของประเทศไทย ระบุว่าประเทศไทยมีการปล่อยก๊าซเรือนกระจก ในปี ๒๕๓๓ ปริมาณ ๒๒๙.๐๘ ล้านตันคาร์บอนไดออกไซด์เทียบเท่า และเพิ่มเป็น ๒๖๕.๙ ล้านตันคาร์บอนไดออกไซด์ เทียบเท่า ในปี ๒๕๔๗ โดยปริมาณการปล่อยก๊าซเรือนกระจกมีแนวโน้มเพิ่มขึ้นร้อยละ ๓.๓ ต่อปี อย่างไรก็ตาม อัตราการเติบโตลดลงในช่วง ๕ ปีที่ผ่านมา ทั้งนี้เนื่องมาจากมาตรการการลดก๊าซเรือนกระจกต่างๆ ที่มีการดำเนินงานเพิ่มมากขึ้นในประเทศ ประกอบกับการกักเก็บก๊าซเรือนกระจกในภาคป่าไม้และการใช้ประโยชน์ที่ดินมีแนวโน้มเพิ่มมากขึ้นร้อยละ ๑.๑ จึงส่งผลให้ภาคดังกล่าวเป็นภาคที่มีความสำคัญมากในการเพิ่มการดูดกลับและช่วยลดปริมาณการปล่อยก๊าซเรือนกระจกโดยรวมของประเทศ

๒.๓.๓ ภัยพิบัติทางธรรมชาติโดยเฉพาะอย่างยิ่งอุทกภัยเกิดขึ้นบ่อยครั้งและมีความรุนแรงมากขึ้นส่งผลกระทบต่อภาคการผลิตและวิถีการดำรงชีวิตของคนไทย ทั้งอุทกภัย ภัยแล้ง วัตภัย และดินถล่ม สร้างความเสียหายนับเป็นมูลค่ากว่าหมื่นล้านบาท อันเป็นผลกระทบมาจากการเปลี่ยนแปลงสภาพภูมิอากาศ ภัยพิบัติทางธรรมชาติโดยเฉพาะอย่างยิ่ง อุทกภัยมีแนวโน้มและความถี่มากขึ้น ซึ่งจะส่งผลกระทบต่อภาคการผลิตและวิถีการดำรงชีวิตของคนไทยเป็นประจำทุกปีในมิติของจำนวนประชากรเสี่ยงภัยจะพบว่าภัยแล้งเป็นภัยธรรมชาติที่ส่งผลกระทบต่อประชากรเป็นจำนวนมากกว่าภัยประเภทอื่นๆ ในขณะที่น้ำท่วมเป็นภัยธรรมชาติที่ส่งผลกระทบต่อประเทศไทยถูกจัดอยู่ในลำดับประเทศที่มีความเสี่ยงต้นๆ ของโลก

## ๒.๔ ด้านการบริหารจัดการและการปรับปรุงประสิทธิภาพกลไกการพัฒนา

### ๒.๔.๑ ด้านธรรมาภิบาล

(๑) ประเทศไทยจะต้องให้ความสำคัญกับเรื่องธรรมาภิบาลอย่างเร่งด่วน จากการประเมินผ่านดัชนีความอยู่เย็นเป็นสุขร่วมกันในสังคมไทย ซึ่งว่า สังคมไทยในภาพรวมมีความอยู่เย็นเป็นสุขร่วมกันอยู่ในระดับปานกลางในปี ๒๕๕๖ แต่ต้องค้ำประคบด้านสังคมประชาธิปไตยที่มีธรรมาภิบาลอยู่ในระดับที่ต้องเร่งแก้ไข สถานการณ์ดังกล่าว ถือเป็นความจำเป็นของประเทศไทยที่จะต้องให้ความสำคัญกับเรื่องธรรมาภิบาลอย่างเร่งด่วน เนื่องจากสถานการณ์วิกฤตคุณธรรมจริยธรรมและธรรมาภิบาลของสังคมไทยหลักธรรมาภิบาล ตามระเบียบสำนักนายกรัฐมนตรีว่าด้วยการสร้างระบบบริหารกิจการบ้านเมืองและสังคมที่ดี พ.ศ. ๒๕๕๒ มีอย่างน้อย ๖ ประการคือ (๑) หลักนิติธรรม (๒) หลักคุณธรรม (๓) หลักความโปร่งใส (๔) หลักความมีส่วนร่วม (๕) หลักความรับผิดชอบ (๖) หลักความคุ้มค่า ขณะนี้ ได้มีการสะสมตัวและลุกลามสู่ทุกภาคส่วน ได้แก่ ภาคการเมืองทั้งระดับชาติและระดับท้องถิ่นที่มีการซื้อสิทธิ์ ขायเสียง มีการทุจริตเพื่อให้ได้รับการเลือกตั้ง มีผลประโยชน์ส่วนตนทับซ้อนกับผลประโยชน์รัฐหน่วยงานภาครัฐ มีระบบการบริหารงานที่ไม่เป็นธรรมาภิบาล มีการใช้อำนาจหน้าที่โดยมิชอบ หาผลประโยชน์ให้ตนเองและพวกพ้อง ภาคธุรกิจบางส่วนมีการร่วมมือกับนักการเมืองและข้าราชการ กระทำการทุจริตเพื่อให้ได้งานจากภาครัฐ ปิดงานอย่างรวดเร็ว ผูกขาดทางธุรกิจ หลีกเลียงภาษี ขาดความรับผิดชอบต่อผู้บริโภค ภาคประชาชนมีแนวโน้มยอมรับการทุจริตต่างๆ ที่ตนเองได้รับประโยชน์มากขึ้น สถาบันทางศาสนาบางส่วนประพฤติผิดคุณธรรมและจริยธรรมเสียเอง มีปัญหาการบริหารจัดการทรัพย์สินของส่วนรวม ขาดความโปร่งใส ปล่อยให้คนบางกลุ่มใช้ศาสนาเป็นเครื่องมือแสวงหาประโยชน์ สื่อมวลชนหลายสำนักวางตัวไม่เป็นกลาง ไม่แสดงบทบาทในการต่อต้านการทุจริตหรือปกปิดข้อเท็จจริง รับผลประโยชน์จากกลุ่มนายทุนและนักธุรกิจการเมืองจนไม่สามารถรักษาจริยธรรมหรือจรรยาบรรณของวิชาชีพได้

(๒) ภาคเอกชนมีการประเมินหลักบรรษัทภิบาล ตั้งแต่ปี ๒๕๔๔ โดยสมาคมส่งเสริมสถาบันกรรมการบริษัทไทย (Thai Institute of Directors : IOD) ได้สำรวจการกำกับดูแลกิจการของบริษัทจดทะเบียนในตลาดหลักทรัพย์แห่งประเทศไทยอย่างต่อเนื่อง พบว่า บริษัทจดทะเบียนที่มีธรรมาภิบาลมีคะแนนเฉลี่ยอยู่ที่ ๗๒% ในปี ๒๕๕๗ ถือว่าอยู่ในระดับดีเมื่อเทียบกับปี ๒๕๔๕ ที่มีคะแนนเฉลี่ยอยู่ที่ ๕๒% และมีคะแนนเฉลี่ยลดลงเมื่อเทียบกับปี ๒๕๕๔ ที่มีคะแนนเฉลี่ยอยู่ที่ ๗๗% แสดงให้เห็นว่า บริษัทจดทะเบียนไทย ให้ความสำคัญในการพัฒนาการกำกับดูแลกิจการที่ดีเพื่อโอกาสในการเติบโตอย่างยั่งยืนและสร้างความเชื่อมั่นแก่ผู้ลงทุนทั้งในประเทศและต่างประเทศสู่การยอมรับในระดับสากล

### ๒.๔.๒ ด้านการบริหารจัดการภาครัฐและการกระจายอำนาจ

(๑) การบริหารจัดการภาครัฐมีการปรับปรุงตามยุคสมัย พระราชบัญญัติระเบียบบริหารราชการแผ่นดิน พ.ศ. ๒๕๓๔ ได้จัดระเบียบการบริหารราชการแผ่นดินแบ่งออกเป็น ๓ ส่วนได้แก่ บริหารราชการส่วนกลาง บริหารราชการส่วนภูมิภาค และบริหารราชการส่วนท้องถิ่นที่ใช้หลักการกระจายอำนาจที่ส่วนกลางได้มอบอำนาจระดับหนึ่งให้ประชาชนในท้องถิ่นไปดำเนินการปกครองตนเองอย่างอิสระโดยที่ไม่ขัดต่อกฎหมายของประเทศ ทั้งสามส่วนนี้อยู่ในการควบคุมและบริหารงานของคณะรัฐมนตรี ซึ่งมีหน้าที่รับผิดชอบบริหารราชการแผ่นดิน รวมไปถึงการกำหนดนโยบายเพื่อให้ข้าราชการนำไปปฏิบัติ ทั้งนี้การปฏิรูป ระบบราชการที่เกิดการเปลี่ยนแปลงอย่างชัดเจนในโครงสร้างของหน่วยราชการเกิดขึ้นจากพระราชบัญญัติปรับปรุงกระทรวง ทบวง กรม พ.ศ. ๒๕๔๕ มีการกำหนดส่วนราชการไว้เป็น ๒๐ กระทรวง และส่วนราชการไม่สังกัดสำนักนายกรัฐมนตรี กระทรวง หรือทบวง

(๒) การกระจายอำนาจเกิดผลสำเร็จหลายด้านแต่ยังมีปัญหาที่ต้องแก้ไข การกระจายอำนาจให้แก่ อปท. ในระยะที่ผ่านมาได้ดำเนินการตามแนวทางของรัฐธรรมนูญแห่งราชอาณาจักรไทย พ.ศ. ๒๕๔๐ และ ๒๕๕๐ และตามแผนการกระจายอำนาจให้แก่องค์กรปกครองส่วนท้องถิ่น และแผนปฏิบัติการกำหนดขั้นตอนการกระจายอำนาจให้แก่องค์กรปกครองส่วนท้องถิ่นฉบับที่ ๑ และฉบับที่ ๒ นอกจากนั้น มีการใช้งบประมาณเป็นตัวกระตุ้นให้เกิดการถ่ายโอนภารกิจ หน้าที่และเพิ่มรายได้ในการดำเนินงานของ อปท. โดยในปีงบประมาณ พ.ศ. ๒๕๔๓ สัดส่วนของรายได้ของท้องถิ่นต่อรายได้รัฐบาลคิดเป็น ร้อยละ ๑๓.๓๑ เพิ่มขึ้นเป็นร้อยละ ๒๕.๑๗ ในปีงบประมาณ ๒๕๕๐ และร้อยละ ๒๘.๒๑ ในปีงบประมาณ พ.ศ. ๒๕๕๙ มีการถ่ายโอนภารกิจไปแล้วตามแผนปฏิบัติการกำหนดขั้นตอนการกระจายอำนาจให้แก่ อปท. ฉบับที่ ๑ จำนวน ๑๘๕ ภารกิจจากภารกิจที่จะต้องถ่ายโอน ๒๔๕ ภารกิจและถ่ายโอนภารกิจตามแผนปฏิบัติการฯ ฉบับที่ ๒ จำนวน ๗๕ งาน/กิจกรรม จาก ๑๑๔ งาน/กิจกรรม และถ่ายโอนบุคลากรจากส่วนกลางให้องค์กรปกครองส่วนท้องถิ่น จำนวน ๙.๘๕๐ คน แบ่งเป็นข้าราชการ ๑,๓๗๘ คน บุคลากรทางการศึกษา ๕,๒๙๕ คน ข้าราชการกระทรวงสาธารณสุขซึ่งประจำอยู่ที่สถานีอนามัย จำนวน ๗๙ คน และลูกจ้างประจำ ๓,๐๙๘ คน อย่างไรก็ตามยังมีปัญหาที่ต้องการการแก้ไข เช่น การทับซ้อนของอำนาจหน้าที่และเขตพื้นที่ระหว่างองค์การบริหารส่วนจังหวัดและเทศบาลหรือองค์การบริหารส่วนตำบล ทำให้การจัดบริการสาธารณะให้กับประชาชนยังขาดความสมดุล ปัญหาการซื้อเสียง ทำให้การเลือกตั้งระดับท้องถิ่นขาดความชอบธรรม และปัญหาการขาดแคลนรายได้ของ อปท. ซึ่งรายได้ที่ท้องถิ่นจัดเก็บเองในภาพรวมมีสัดส่วนเพียงร้อยละ ๙.๙๐ ของรายได้รัฐบาลในปีงบประมาณ พ.ศ. ๒๕๔๙ และเพิ่มเป็นร้อยละ ๑๐.๖๕ ในปีงบประมาณ พ.ศ. ๒๕๕๙ ท้องถิ่นจำเป็นต้องพึ่งพาเงินอุดหนุนจากรัฐบาล คิดเป็นร้อยละ ๓๘.๕๒ และร้อยละ ๓๙.๔๖ ตามลำดับ ส่งผลให้ อปท. ในพื้นที่ที่มีกิจกรรมทางเศรษฐกิจหนาแน่น เช่น การเป็นแหล่งที่ตั้งของอุตสาหกรรม การค้า การบริการ การเป็นพื้นที่เขตพัฒนาเศรษฐกิจพิเศษ แหล่งท่องเที่ยวที่มีชื่อเสียงระดับโลก การจัดบริการสาธารณะรองรับการเติบโตของเมืองและการเพิ่มขึ้นของประชากรแฝงและแรงงานต่างด้าวได้อย่างมีขอบเขตจำกัด

### ๒.๔.๓ ด้านการทุจริตคอร์รัปชัน

ไทยกำลังประสบปัญหาการทุจริตเชิงนโยบายและผลประโยชน์ทับซ้อนเป็นอย่างมาก พัฒนาการของการทุจริตคอร์รัปชันในสังคมไทยเปลี่ยนแปลงจากในอดีตที่มีรูปแบบการทุจริตจัดซื้อจัดจ้าง รับสินบน ซึ่งสามารถตรวจสอบหาหลักฐานจับผิดมาลงโทษได้ เนื่องจากมีความซับซ้อนไม่มากเท่ากับการทุจริตคอร์รัปชันในปัจจุบันที่ประเทศไทยมีความเสียหายจากการทุจริตคอร์รัปชันขนาดใหญ่ที่สูงเป็นแสนล้านบาท อันเนื่องจากการทุจริตเชิงนโยบายและผลประโยชน์ทับซ้อนซึ่งเป็นรูปแบบใหม่ที่เกิดมากขึ้นในช่วงที่รัฐเข้ามามีบทบาทในการพัฒนาเศรษฐกิจและการหาประโยชน์จากธุรกิจในโลกสมัยใหม่ มีความซับซ้อนเพิ่มขึ้นและในปัจจุบันประเทศไทยประสบปัญหาการทุจริตเชิงนโยบายและผลประโยชน์ทับซ้อนเป็นอย่างมาก ไม่ว่าจะเป็นองค์กรภาครัฐหรือภาคเอกชน และมาตรการต่างๆ ที่ออกมา รวมทั้งกฎหมายเกี่ยวกับการทุจริตและการตรวจสอบจากองค์กรต่างๆ ยังไม่สามารถที่จะเข้าไปแก้ไขปัญหาลำนี้ได้ ดังปรากฏตามดัชนีภาพลักษณ์คอร์รัปชัน (Corruption Perception Index : CPI) พ.ศ. ๒๕๕๗ ขององค์กรเพื่อความโปร่งใสนานาชาติ พบว่าประเทศไทยได้ ๓๘ คะแนนจากคะแนนเต็ม ๑๐๐ คะแนน อยู่อันดับที่ ๘๕ จากการจัดอันดับทั้งหมด ๑๗๕ ประเทศทั่วโลก จะเห็นได้ว่าประเทศไทยมีคะแนนดีขึ้นเล็กน้อยเทียบกับปี ๒๕๕๖ ที่ได้ ๓๕ คะแนน อยู่อันดับ ๑๐๒ โดยเมื่อเทียบกับประเทศในกลุ่มอาเซียน พบว่า ประเทศไทยมีคะแนนเท่ากับประเทศฟิลิปปินส์ ส่วนประเทศสิงคโปร์สูงถึง ๘๔ คะแนน และมาเลเซียได้ ๕๒ คะแนน (คะแนนมากหมายถึงมีคอร์รัปชันน้อย)

### ๓ บริบทการเปลี่ยนแปลงและภาพอนาคตประเทศไทย

#### ๓.๑ บริบทภายใน

##### ๓.๑.๑ ภาพเศรษฐกิจไทยในกรณีฐาน

ภายใต้สมมติฐาน (๑) แนวโน้มการขยายตัวของเศรษฐกิจโลกเฉลี่ยร้อยละ ๓.๘ ในช่วงแผนพัฒนาฯ ฉบับที่ ๑๒ และร้อยละ ๔.๒ ในช่วงแผนพัฒนาฯ ฉบับที่ ๑๓ (๒) การลงทุนภาครัฐขยายตัวเฉลี่ยร้อยละ ๔ (๓) ราคาน้ำมันเฉลี่ย ๗๐-๙๐ ดอลลาร์ สรอ. ต่อบาร์เรลในช่วงแผนพัฒนาฯ ฉบับที่ ๑๒ และเฉลี่ย ๘๐-๑๐๐ ดอลลาร์ สรอ. ต่อบาร์เรลในช่วงแผนพัฒนาฯ ฉบับที่ ๑๓ (๔) ผลผลิตภาพการผลิตรวมขยายตัวร้อยละ ๒.๑ โดยผลผลิตภาพการผลิตภาคเกษตรหดตัวต่อเนื่องเฉลี่ยร้อยละ ๐.๘ ภาคอุตสาหกรรมขยายตัวเฉลี่ยร้อยละ ๒.๐ และภาคบริการขยายตัวเฉลี่ยร้อยละ ๓.๐ (๕) การลงทุนภาคเอกชนขยายตัวเฉลี่ยร้อยละ ๕ และ (๖) กำลังแรงงานลดลงเฉลี่ยร้อยละ ๐.๒ และร้อยละ ๐.๗ ในช่วงแผนพัฒนาฯ ฉบับที่ ๑๒ และ ๑๓ ตามลำดับภายใต้สมมติฐานเหล่านี้ เศรษฐกิจไทยในช่วง ๑๐ ปีข้างหน้ามีแนวโน้มที่จะขยายตัวเฉลี่ยร้อยละ ๓.๓-๔.๓ โดยมีค่ากลางของการประมาณการร้อยละ ๓.๘ ซึ่งทำให้เศรษฐกิจไทยจะสามารถขยายฐานะขึ้นเป็นประเทศรายได้สูงในช่วงปี ๒๕๗๑ (ในกรณีเศรษฐกิจขยายตัวเฉลี่ยร้อยละ ๔.๓ - ๒๕๗๔) (ในกรณีเศรษฐกิจขยายตัวเฉลี่ยร้อยละ ๓.๓) การขยายตัวในกรณีฐาน ดังกล่าวทำให้เศรษฐกิจไทยมีความเสี่ยงที่จะตกอยู่ภายใต้กับดักประเทศรายได้ปานกลางอย่างถาวรมากขึ้น เมื่อคำนึงถึงเงื่อนไขในระยะยาว โดยเฉพาะ (๑) การลดลงของกำลังแรงงานที่จะหดตัวเร่งขึ้นเป็นเฉลี่ยร้อยละ ๑.๐ ในช่วงแผนพัฒนาฯ ฉบับที่ ๑๔ ซึ่งจะเป็ปัจจัยถ่วงต่อการขยายตัวทางเศรษฐกิจมากขึ้น (๒) ขีดความสามารถด้านการคิดค้นเทคโนโลยีและนวัตกรรมซึ่งเป็นสิ่งจำเป็นในการยกระดับฐานะประเทศเข้าสู่การเป็นประเทศรายได้สูงจะลดลงตามการเพิ่มขึ้นของสัดส่วนของประชากรผู้สูงอายุ (๓) จำนวนประชากรรวมจะเริ่มลดลงในปี ๒๕๗๐ ซึ่งส่งผลให้อุปสงค์และการผลิตเพื่อตอบสนองความต้องการในประเทศขยายตัวช้าลง (๔) การเพิ่มขึ้นของขีดความสามารถในการแข่งขันของประเทศต่างๆ ที่การปรับตัวเข้าสู่สังคมผู้สูงอายุช้ากว่าไทย (๕) ภาระการใช้จ่ายเพื่อดูแลผู้สูงอายุเพิ่มขึ้นทำให้การจัดสรรงบประมาณเพื่อการพัฒนาประเทศเพื่อยกระดับฐานะการพัฒนาประเทศมีข้อจำกัดมากขึ้น (๖) เกณฑ์รายได้ขั้นต่ำสำหรับการเป็นประเทศรายได้สูงปรับตัวเพิ่มขึ้นเฉลี่ยประมาณ ๑๐๐-๒๐๐ ดอลลาร์ สรอ. ต่อคนต่อปีตามการเพิ่มขึ้นของรายได้และมาตรฐานการครองชีพของประเทศสำคัญๆ เงื่อนไขดังกล่าวทำให้ประเทศไทยมีความเสี่ยงที่จะไม่สามารถหารายได้ที่เพียงพอในการที่จะทำให้คนไทยได้รับการพัฒนาอย่างเต็มศักยภาพ มีความภาคภูมิใจ มีเกียรติและศักดิ์ศรีในประชาคมภูมิภาคและในเวทีโลก

##### ๓.๑.๒ การเข้าสู่สังคมผู้สูงอายุ

การเข้าสู่สังคมผู้สูงอายุของประเทศไทยส่งผลให้อัตราการพึ่งพิงของประชากรวัยแรงงานต้องแบกรับการดูแลผู้สูงอายุเพิ่มสูงขึ้น โดยในปี ๒๕๕๓ มีประชากรวัยแรงงาน ๕ คนที่มีศักยภาพแบกรับผู้สูงอายุ ๑ คน และคาดการณ์ว่าในปี ๒๕๘๓ จะเหลือประชากรวัยแรงงานเพียง ๑.๗ คนแบกรับผู้สูงอายุ ๑ คน การขาดแคลนกำลังแรงงานทำให้ต้องนำเข้าแรงงานไร้ทักษะจากประเทศเพื่อนบ้าน ซึ่งส่งผลกระทบต่อตลาดแรงงานไทยในด้านการยกระดับรายได้และทักษะฝีมือแรงงานจะช้าลง ผลผลิตภาพแรงงานไทยอาจเพิ่มขึ้นช้า ปัญหาการค้ำมนุษย์ และการขาดการคุ้มครองทางสังคมขั้นพื้นฐานที่จำเป็น ซึ่งจะเป็ปัญหาต่อเนื่องที่ส่งผลต่อคุณภาพชีวิตของคนไทย อาทิ อาชญากรรม โรคระบาด และภาระทางการคลังของระบบบริการทางสังคม อย่างไรก็ตาม นับเป็นโอกาสในการพัฒนาสินค้าและบริการ ธุรกิจบริการที่เหมาะสมกับกลุ่มผู้สูงอายุที่เพิ่มขึ้นเป็นตัวเลขเบื้องต้น สศช. จะคำนวณใหม่อีกครั้งเมื่อการปรับปรุงฐานข้อมูลในแบบจำลองเสร็จสมบูรณ์เกณฑ์ขั้นต่ำในปี ๒๕๔๖ ซึ่งอยู่ที่ ๑๒,๗๔๕ ดอลลาร์ สรอ. ต่อคนต่อปี



### ๓.๑.๓ ความเหลื่อมล้ำ

ความเหลื่อมล้ำเป็นปัญหาสำคัญในสังคมไทยทั้งความเหลื่อมล้ำด้านรายได้ โอกาสการเข้าถึงบริการภาครัฐและการเข้าถึงทรัพยากรธรรมชาติ นำไปสู่ความขัดแย้งในสังคม และเป็นอุปสรรคต่อการพัฒนาประเทศที่ลดทอนความเข้มแข็งทางเศรษฐกิจและความมั่นคงทางสังคม จากการกระจายรายได้และผลประโยชน์ของการพัฒนาไปยังกลุ่มคนต่างๆ ในสังคม บางพื้นที่และบางสาขาการผลิตไม่ทั่วถึงเป็นธรรมผลประโยชน์ส่วนใหญ่ตกอยู่ในกลุ่มที่มีโอกาสและรายได้สูง ทำให้สัดส่วนรายได้ระหว่างกลุ่มคนรวยร้อยละ ๑๐ ของประชากรกับกลุ่มคนจนร้อยละ ๑๐ ของประชากร มีความแตกต่างกันถึง ๓๔.๙ เท่า ในปี ๒๕๕๖ นอกจากนี้ความเหลื่อมล้ำยังส่งผลให้เกิดปัญหาต่างๆ อาทิ ปัญหาการทุจริตคอร์รัปชัน คนยากจนขาดโอกาสการเข้าถึงบริการการศึกษาและสาธารณสุขที่มีคุณภาพอย่างเท่าเทียม การแย่งชิงทรัพยากร การรับรู้ข้อมูลข่าวสาร ปัญหาอาชญากรรมและยาเสพติด

### ๓.๑.๔ ความเป็นเมือง

การเปลี่ยนแปลงพื้นที่ชนบทไปสู่ความเป็นเมืองมีแนวโน้มเพิ่มขึ้นเพื่อลดความแออัดของเมืองหลวงและเมืองหลัก อันเป็นการกระจายความเจริญสู่พื้นที่อื่นๆ จึงจำเป็นที่จะต้องมีการลงทุนโครงสร้างพื้นฐาน การจัดบริการสาธารณะเพื่อรองรับการเติบโตของเมือง การใช้ประโยชน์ของทรัพยากรท้องถิ่นทั้งปัจจัยการผลิตและแรงงานไปสู่ภาคการค้าบริการ และอุตสาหกรรม ตลอดจนการแสวงหาเทคโนโลยีใหม่ๆ ที่จะช่วยลดผลกระทบต่อสิ่งแวดล้อม ซึ่งจะส่งผลต่อการลดลงและความเสื่อมโทรมของทรัพยากรท้องถิ่น การลดลงของแรงงานในภาคเกษตร รวมทั้งปัญหาการบริหารจัดการขยะทั้งขยะชุมชนและอุตสาหกรรม ทั้งนี้ การเพิ่มขึ้นของประชากรและแรงงานในพื้นที่อาจส่งผลกระทบต่อเปลี่ยนแปลงของวิถีชีวิตและวัฒนธรรมท้องถิ่น อย่างไรก็ตาม การผลิตและกิจกรรมทางเศรษฐกิจที่มีขนาดใหญ่ขึ้นเพื่อตอบสนองความต้องการคนในเมืองที่มากขึ้น จะส่งผลให้เกิดการประหยัดจากขนาด การขนส่งมีต้นทุนต่ำลง และการลงทุนในระบบสาธารณูปโภคจะมีความคุ้มค่ามากขึ้น นอกจากนี้ ความต้องการแรงงานที่มากขึ้นจะมีส่วนเอื้อหรือทำให้จำเป็นต้องมีการจัดตั้งสถาบันการศึกษาในพื้นที่เพื่อตอบสนองความต้องการของสถานประกอบการที่มีจำนวนมาก

### ๓.๑.๕ การบริหารจัดการภาครัฐ

(๑) ร่างรัฐธรรมนูญแห่งราชอาณาจักรไทย พ.ศ. ๒๕๕๘ วางกรอบด้านการบริหารจัดการภาครัฐ เอื้อต่อการพัฒนาธรรมาภิบาลภาครัฐ ร่างรัฐธรรมนูญแห่งราชอาณาจักรไทย พ.ศ. ๒๕๕๘ มีมาตราสำคัญๆ ที่จะช่วยสนับสนุนให้การบริหารจัดการและการปรับปรุงประสิทธิภาพกลไกการพัฒนา อาทิ มาตรา ๖๙ หน่วยงานของรัฐ องค์การเอกชน หรือองค์กรใดที่ดำเนินกิจกรรมโดยใช้เงินแผ่นดิน มีหน้าที่ต้องเปิดเผยข้อมูลเกี่ยวกับการดำเนินการดังกล่าวต่อสาธารณะ เพื่อให้พลเมืองได้ติดตามและตรวจสอบมาตรา ๘๒ รัฐต้องดำเนินการตามแนวนโยบายพื้นฐานแห่งรัฐ และต้องจัดระบบงานราชการและงานของรัฐอย่างอื่น ให้เป็นไปตามหลักธรรมาภิบาล พัฒนาและสร้างโอกาสเพื่อลดความเหลื่อมล้ำและสร้างความเป็นธรรมอย่างยั่งยืน กระจายอำนาจและจัดการกิจ อำนาจหน้าที่ และขอบเขตความรับผิดชอบที่ชัดเจนระหว่างราชการส่วนกลาง ส่วนภูมิภาค และส่วนท้องถิ่น รวมทั้งมีกลไกป้องกันและขจัดการทุจริตและประพฤติมิชอบที่มีประสิทธิภาพทั้งในภาครัฐและภาคเอกชน ฯลฯ มาตรา ๘๙ รัฐต้องดำเนินนโยบายการเงิน การคลัง และงบประมาณภาครัฐโดยยึดหลักการรักษาวินัยและความยั่งยืนทางการคลัง และการใช้จ่ายเงินแผ่นดิน อย่างคุ้มค่า จัดให้มีระบบการเงินการคลังเพื่อสังคม มีระบบภาษีอากรที่มีความเป็นธรรม มีประสิทธิภาพ เกิดประโยชน์สูงสุดต่อประชาชน และสอดคล้องกับการเปลี่ยนแปลงทางเศรษฐกิจและสังคม

(๒) ภาคประชาสังคมให้ความสำคัญกับการบริหารจัดการของภาครัฐสถาบันทางสังคม อาทิ มูลนิธิ สถาบันการศึกษา หน่วยงานวิจัยต่างๆ นำเสนอผลการติดตาม วิเคราะห์ สังเคราะห์ เรื่องที่เกี่ยวกับการบริหารจัดการ ประเทศและการปรับปรุงประสิทธิภาพกลไกการพัฒนาทั้งประเด็นธรรมาภิบาล การทุจริตคอร์รัปชั่นทั้งการคอร์รัปชั่นขนาดใหญ่และคอร์รัปชั่นภาครัฐเร็ว การบริหารจัดการภาครัฐและการกระจายอำนาจ เพื่อรายงานข้อค้นพบและข้อเสนอแนะสู่สาธารณะ เป็นแรงกดดันให้ผู้มีอำนาจภาครัฐหันมาพิจารณา ทบทวน แนวนโยบาย มาตรการ และกลไกการทำงานต่างๆ ให้เหมาะสมมากขึ้น

### ๓.๒ บริบทภายนอก

#### ๓.๒.๑ การเข้าสู่สังคมผู้สูงอายุของโลก

องค์การสหประชาชาติประเมินสถานการณ์ว่าในช่วงปี ๒๕๔๔-๒๖๔๓ (ค.ศ. ๒๐๐๑-๒๑๐๐) จะเป็นศตวรรษแห่งผู้สูงอายุ หมายถึงการมีประชากรอายุ ๖๐ ปีขึ้นไปมากกว่าร้อยละ ๑๐ ของประชากรรวมทั่วโลก โดยประเทศที่พัฒนาแล้วจะใช้ระยะเวลาที่ค่อนข้างยาวนานในการเข้าสู่สังคมผู้สูงอายุเช่น ญี่ปุ่น อเมริกา ยุโรป ขณะที่กลุ่มประเทศกำลังพัฒนาจะมีระยะเวลาเปลี่ยนแปลงโครงสร้างประชากรดังกล่าวค่อนข้างสั้นกว่า สะท้อนถึงระยะเวลาในการเตรียมความพร้อมเพื่อรองรับสังคมผู้สูงอายุที่สั้นกว่าประเทศพัฒนาแล้วค่อนข้างมาก โดยการเป็นสังคมผู้สูงอายุจะส่งผลให้มีการขาดแคลนแรงงานในประเทศ และมีการเคลื่อนย้ายแรงงานต่างด้าวมากขึ้น นอกจากนี้ มีความต้องการสินค้าและบริการที่เหมาะสมกับผู้สูงอายุมากขึ้น นับเป็นโอกาสอย่างมากสำหรับประเทศไทยที่จะพัฒนาด้านธุรกิจและลงทุนด้านการค้าและบริการ ด้านการท่องเที่ยว ที่พักอาศัย การให้บริการสุขภาพในรูปแบบต่างๆ รวมทั้งเป็นโอกาสของแรงงานไทยในการไปทำงานในประเทศที่พัฒนาแล้ว

#### ๓.๒.๒ การปรับเปลี่ยนด้านเทคโนโลยีและนวัตกรรมที่รวดเร็ว

การปรับเปลี่ยนที่รวดเร็วด้านเทคโนโลยีและนวัตกรรมส่งผลให้เกิดการเปลี่ยนแปลงในรูปแบบการผลิตและการค้าที่มีการใช้เทคโนโลยีมาช่วยในการเพิ่มประสิทธิภาพการผลิต การพาณิชย์อิเล็กทรอนิกส์กลายเป็นรูปแบบการค้าที่มีบทบาทมากขึ้น มีการยกระดับกระบวนการผลิตแบบอัตโนมัติไปสู่การใช้เทคโนโลยีที่ผสมผสานระหว่าง Information Technology กับ Operational Technology หรือที่เรียกว่า Internet of Things (เทคโนโลยีอินเทอร์เน็ตที่เชื่อมอุปกรณ์และ เครื่องมือต่างๆ เช่น โทรศัพท์มือถือรถยนต์ ตู้เย็น โทรทัศน์ และอื่นๆ เข้าไว้ด้วยกัน) เพื่อผลิตสินค้าตามความต้องการของผู้บริโภคมากยิ่งขึ้น โดยหากภาคการผลิตที่ปรับตัวตามการเปลี่ยนแปลงของเทคโนโลยีไม่ทันขาดการลงทุนด้านการวิจัยและพัฒนา และนวัตกรรม จะทำให้ความสามารถในการแข่งขันลดลง

#### ๓.๒.๓ ความเชื่อมโยงกับเศรษฐกิจในระดับภูมิภาคและระดับโลกที่สูงขึ้น

(๑) แนวโน้มการพัฒนาเศรษฐกิจของประเทศเพื่อนบ้านมีการพัฒนาระบบเศรษฐกิจและเขตเศรษฐกิจพิเศษภายในประเทศ ซึ่งจะมีผลต่อทิศทางการวางแผนพัฒนาด้านโครงสร้างพื้นฐานของประเทศไทย ตลอดจนการปรับเปลี่ยนกฎ ระเบียบ กติกา ด้านการค้าการลงทุนที่มุ่งเน้นให้ความสำคัญกับเรื่องความโปร่งใสและสิ่งแวดล้อมมากขึ้น

(๒) การเปิดเสรีภายใต้ข้อตกลงประชาคมเศรษฐกิจอาเซียนในปี ๒๕๕๘ จะนำมาซึ่งโอกาสที่สำคัญๆ หลายประการต่อการยกระดับศักยภาพการขยายตัวของเศรษฐกิจไทย ได้แก่ ๑) การลดข้อจำกัดในด้านอุปสงค์ในประเทศ ๒) โอกาสในการใช้ปัจจัยการผลิตและแรงงานสำหรับการพัฒนาภาคเกษตรและอุตสาหกรรมที่ใช้แรงงานและวัตถุดิบเข้มข้นในการเพิ่มขีดความสามารถในการแข่งขันและพัฒนาตนเองไปสู่ระดับการผลิตที่สูงขึ้นทั้งการผลิตในประเทศและการใช้ฐานการผลิตในประเทศเพื่อนบ้านและ ๓) โอกาสในการใช้ความได้เปรียบด้านสถานที่ตั้งและด้านโครงสร้างพื้นฐานและโลจิสติกส์ในการขับเคลื่อนเศรษฐกิจให้เป็นศูนย์กลางทางการบริการและการผลิตภาคอุตสาหกรรมอนาคตในอนุภูมิภาคและในภูมิภาคในระยะต่อไป

## ๔ กรอบวิสัยทัศน์และเป้าหมาย

### ๔.๑ กรอบวิสัยทัศน์แผนพัฒนาฯ ฉบับที่ ๑๓

จากสถานะของประเทศและบริบทการเปลี่ยนแปลงต่างๆ ที่ประเทศกำลังประสบอยู่ ทำให้การกำหนดวิสัยทัศน์แผนพัฒนาฯ ฉบับที่ ๑๓ ยังคงมีความต่อเนื่องจากวิสัยทัศน์แผนพัฒนาฯ ฉบับที่ ๑๒ และกรอบหลักการของการวางแผนที่น้อมนำและประยุกต์ใช้หลักปรัชญาของเศรษฐกิจพอเพียง ยึดคนเป็นศูนย์กลางของการพัฒนาอย่างมีส่วนร่วม การพัฒนาที่ยืดหลักสมดุล ยั่งยืน โดยวิสัยทัศน์ของการพัฒนาในแผนพัฒนาฯ ฉบับที่ ๑๒ ต้องให้ความสำคัญกับการกำหนดทิศทางการพัฒนาที่มุ่งสู่การเปลี่ยนผ่านประเทศไทยจากประเทศที่มีรายได้ปานกลางไปสู่ประเทศที่มีรายได้สูง มีความมั่นคง และยั่งยืน สังคมอยู่ร่วมกันอย่างมีความสุข และนำไปสู่การบรรลุวิสัยทัศน์ระยะยาว “มั่นคง มั่งคั่ง ยั่งยืน” ของประเทศ

**๔.๒ การกำหนดตำแหน่งทางยุทธศาสตร์ของประเทศ (Country Strategic Positioning)** เป็นการกำหนดตำแหน่งทางยุทธศาสตร์ของประเทศที่สอดคล้องกับยุทธศาสตร์ชาติที่ สศช. ได้จัดทำขึ้น ประเทศไทยเป็นประเทศรายได้สูงที่มีการกระจายรายได้อย่างเป็นธรรม เป็นศูนย์กลางด้านการขนส่งและ โลจิสติกส์ของภูมิภาคสู่ความเป็นชาติการค้าและบริการ (Trading and Service Nation) เป็นแหล่งผลิตสินค้าเกษตรอินทรีย์และเกษตรปลอดภัย แหล่งอุตสาหกรรมสร้างสรรค์และนวัตกรรมสูงที่เป็นมิตรต่อสิ่งแวดล้อม

### ๔.๓ เป้าหมาย

#### ๔.๓.๑ การหลุดพ้นจากกับดักประเทศรายได้ปานกลางสู่รายได้สูง

- (๑) เศรษฐกิจขยายตัวเฉลี่ยไม่ต่ำกว่าร้อยละ ๕.๐
- (๒) ผลิตภัณฑ์มวลรวมในประเทศต่อหัว (GDP Per Capita) และรายได้ประชาชาติต่อหัว (GNP Per Capita) ณ สิ้นแผนพัฒนาฯ ฉบับที่ ๑๒ ในปี ๒๕๔๖ เพิ่มขึ้นเป็น ๓๑๗,๐๕๑ บาท (๙,๓๒๕ ดอลลาร์ สรอ.) และ ๓๐๑,๑๙๙ บาท (๘,๘๕๙ ดอลลาร์ สรอ.) ต่อคนต่อปี
- (๓) ผลผลิตภาพการผลิตเพิ่มขึ้นไม่ต่ำกว่าเฉลี่ยร้อยละ ๒.๕ ต่อปี
- (๔) การลงทุนรวมขยายตัวไม่ต่ำกว่าเฉลี่ยร้อยละ ๘.๐ (การลงทุนของการลงทุนภาครัฐไม่ต่ำกว่าร้อยละ ๑๐.๐ และการลงทุนของภาคเอกชนขยายตัวไม่ต่ำกว่าเฉลี่ยร้อยละ ๗.๕ ในขณะที่ปริมาณการส่งออกขยายตัวเฉลี่ยไม่ต่ำกว่าร้อยละ ๔.๐ ต่อปี)

#### ๔.๓.๒ การพัฒนาศักยภาพคนให้สนับสนุนการเจริญเติบโตของประเทศและการสร้างสังคมสูงวัยอย่างมีคุณภาพ

- (๑) ประชาชนทุกช่วงวัยมีความมั่นคงทางด้านเศรษฐกิจและสังคม (Socio-Economic Security) และมีคุณภาพชีวิตที่ดีขึ้น
- (๒) การศึกษาและการเรียนรู้ได้รับการพัฒนาคุณภาพ
- (๓) สถาบันทางสังคมมีความเข้มแข็งเป็นฐานรากที่เอื้อต่อการพัฒนาคน

#### ๔.๓.๓ การลดความเหลื่อมล้ำในสังคม

- (๑) การกระจายรายได้มีความเท่าเทียมกันมากขึ้น
- (๒) บริการทางสังคมมีคุณภาพและมีการกระจายอย่างทั่วถึง

#### ๔.๓.๔ การสร้างการเจริญเติบโตทางเศรษฐกิจและสังคมที่เป็นมิตรกับสิ่งแวดล้อม

- (๑) รักษาความมั่นคงของฐานทรัพยากร สร้างสมดุลระหว่างการอนุรักษ์และการใช้ประโยชน์อย่างยั่งยืนและเป็นธรรม

- (๒) ขับเคลื่อนประเทศสู่เศรษฐกิจและสังคมที่เป็นมิตรต่อสิ่งแวดล้อม
- (๓) เพิ่มขีดความสามารถในการรับมือภัยพิบัติและการเปลี่ยนแปลงสภาพภูมิอากาศ
- (๔) เพิ่มประสิทธิภาพและเสริมสร้างธรรมาภิบาลในการบริหารจัดการทรัพยากรธรรมชาติและ

สิ่งแวดล้อม

- (๕) มีการบริหารจัดการน้ำให้สมดุลระหว่างการอุปสงค์และอุปทานของน้ำ

#### ๔.๓.๕ การบริหารราชการแผ่นดินที่มีประสิทธิภาพ

- (๑) การบริหารงานภาครัฐที่โปร่งใส เป็นธรรม มีประสิทธิภาพ และมีส่วนร่วม
- (๒) ขจัดการทุจริตคอร์รัปชัน
- (๓) มีการกระจายอำนาจที่เหมาะสม

### ๕ แนวทางการพัฒนา

#### ๕.๑ การยกระดับศักยภาพการแข่งขันและการหลุดพ้นกับดักรายได้ปานกลางสู่รายได้สูง

##### ๕.๑.๑ การส่งเสริมด้านการวิจัยและพัฒนา

พัฒนาสภาวะแวดล้อมของการพัฒนาวิทยาศาสตร์ เทคโนโลยี วิจัย และนวัตกรรม ทั้งด้านการลงทุนในการวิจัยและพัฒนา ด้านบุคลากรวิจัย ด้านโครงสร้างพื้นฐาน และด้านการบริหารจัดการ รวมทั้งสนับสนุนและผลักดันให้ผู้ประกอบการมีบทบาทหลักด้านเทคโนโลยีและนวัตกรรม ตลอดจนผลักดันงานวิจัยและพัฒนาให้ใช้ประโยชน์อย่างแท้จริงทั้งเชิงพาณิชย์และสาธารณะโดยให้ความคุ้มครองทรัพย์สินทางปัญญา

##### ๕.๑.๒ การพัฒนาผลิตภาพแรงงาน

สร้างความร่วมมือระหว่างภาครัฐและภาคเอกชนในการพัฒนากำลังคนและแรงงานให้มีทักษะความรู้และสมรรถนะที่สอดคล้องกับความต้องการของตลาดและรองรับการเปิดเสรีของประชาคมอาเซียน โดยยกระดับและพัฒนาสมรรถนะแรงงานไทยด้วยเทคโนโลยี เร่งรัดให้แรงงานทั้งระบบมีการเรียนรู้ขั้นพื้นฐานเพื่อสามารถแข่งขันในตลาดแรงงานได้ สนับสนุนให้แรงงานและปัจจัยการผลิตมีความยืดหยุ่นในการเคลื่อนย้ายระหว่างสาขาการผลิตและระหว่างพื้นที่การผลิต

เพื่อให้แรงงานสามารถเคลื่อนย้ายไปสู่สาขาการผลิตที่มีผลิตภาพการผลิตสูงสุด และสนับสนุนให้ผู้ประกอบการในภาคอุตสาหกรรมและบริการจัดทำกรอบคุณวุฒิวิชาชีพและมาตรฐานฝีมือแรงงานให้เป็นมาตรฐานที่เชื่อมโยงกันเพื่อยกระดับทักษะของแรงงานไทย

##### ๕.๑.๓ การส่งเสริมผู้ประกอบการที่เข้มแข็งและพาณิชย์ดิจิทัล

พัฒนาขีดความสามารถของผู้ประกอบการให้มีความยืดหยุ่น สามารถปรับตัวและดำเนินธุรกิจท่ามกลางการดำเนินนโยบายและมาตรการการกีดกันทางการค้าในรูปแบบต่างๆ เพิ่มสัดส่วนความเป็นเจ้าของของคนไทย และสนับสนุนให้มีการขยายตลาดที่มีแบรนด์สินค้าและช่องทางการตลาดที่เป็นของตนเองมากขึ้น ตลอดจนพัฒนาต่อยอดอุตสาหกรรมและบริการเพื่อเข้าสู่การเป็นศูนย์กลางการผลิต บริการและอุตสาหกรรมดิจิทัล

##### ๕.๑.๔ การลงทุนโครงสร้างพื้นฐานเร่งลงทุนและพัฒนาโครงสร้างพื้นฐานด้านการคมนาคมขนส่งเพื่อเชื่อมโยงพื้นที่

เศรษฐกิจในประเทศและต่างประเทศ ทั้งการพัฒนาและปรับปรุงโครงข่ายรถไฟให้เป็นโครงข่ายหลักในการเดินทางและขนส่งของประเทศ พัฒนาโครงข่ายระบบขนส่งสาธารณะและโครงข่ายทางหลวงพิเศษระหว่างเมือง ขยายขีดความสามารถของท่าอากาศยานหลักของประเทศ พัฒนาท่าเรือที่มีศักยภาพให้เป็นท่าเรืออิเล็กทรอนิกส์เต็มรูปแบบ รวมทั้งพัฒนาและปรับปรุงระบบโทรคมนาคมของประเทศ ตลอดจนสนับสนุนการพัฒนาด้านอุตสาหกรรมที่เกิดจากลงทุนด้าน

โครงสร้างพื้นฐาน เช่น อุตสาหกรรมซ่อมบำรุงและผลิตชิ้นส่วนอากาศยาน และอุตสาหกรรมระบบราง เป็นต้น เพื่อสร้างโอกาสทางเศรษฐกิจให้กับประเทศในการเป็นฐานการผลิตในภูมิภาคอาเซียน

#### ๕.๑.๕ การปรับโครงสร้างการผลิต

ปรับโครงสร้างการผลิตภาคเกษตร โดยการปรับเปลี่ยนจากการผลิตสินค้าเกษตรขั้นปฐมเป็นสินค้าเกษตรแปรรูปที่มีมูลค่าสูงมีคุณภาพและมาตรฐานสากล สามารถสร้างความเชื่อมโยงทางด้านวัตถุดิบกับประเทศเพื่อนบ้าน และลดระดับการผลิตสินค้าขั้นปฐมที่สูญเสียขีดความสามารถในการแข่งขัน ลงสู่ระดับที่จำเป็นสำหรับการสร้างความมั่นคงทางด้านอาหารและพลังงาน จัดระบบการผลิตให้สอดคล้องกับศักยภาพพื้นที่และความต้องการของตลาดตั้งแต่ต้นน้ำถึงปลายน้ำทั้งด้านกายภาพและเศรษฐกิจ รวมทั้งส่งเสริมการรวมกลุ่มทางการเกษตรจากกิจการเจ้าของคนเดียวเป็นการประกอบการในลักษณะสหกรณ์ ห้างหุ้นส่วน และบริษัทเพื่อให้เกิดการประหยัดจากขนาด พิจารณาพันธุ์พืชที่เหมาะสมกับศักยภาพของพื้นที่และแหล่งน้ำ ใช้เทคโนโลยีการผลิตในระดับที่เหมาะสม ใช้กลไกตลาดในการป้องกันความเสี่ยง ตลอดจนส่งเสริมและเร่งขยายผลแนวความคิดการทำเกษตรตามหลักปรัชญาของเศรษฐกิจพอเพียง และระบบเกษตรกรรมยั่งยืนปรับโครงสร้างการผลิตภาคบริการโดยเร่งพัฒนาระบบคมนาคมขนส่งให้เกิดความเชื่อมโยงกันเป็นโครงข่ายทั้งทางบก ทางน้ำ และทางอากาศ เร่งพัฒนาท่าเทียบเรือขนาดใหญ่เพื่อรองรับการเติบโตของการท่องเที่ยวทางทะเล ปรับปรุงแก้ไขกฎหมายที่เกี่ยวข้องกับการท่องเที่ยวให้ครอบคลุมและทันสมัยทั้งการควบคุมกิจกรรมต่างๆ เกี่ยวกับการท่องเที่ยวและส่งเสริมการท่องเที่ยวและกำหนดและจัดทำกฎหมายเพื่อยกระดับมาตรฐานการท่องเที่ยวของไทยสู่สากลและรองรับการพัฒนาการท่องเที่ยวให้สามารถแข่งขันได้ในระดับนานาชาติ รวมทั้งส่งเสริมการพัฒนาเชิงพื้นที่ในลักษณะกลุ่มคลัสเตอร์ท่องเที่ยว โดยสนับสนุนการพัฒนาด้านการท่องเที่ยวของพื้นที่ที่มีความเชื่อมโยงทั้งทางกายภาพ วิถีชีวิต/วัฒนธรรมท้องถิ่นและกิจกรรมการท่องเที่ยว ตลอดจนส่งเสริมการสร้างเชื่อมโยงด้านการท่องเที่ยวในภูมิภาคอาเซียน ทั้งประเทศที่มีพรมแดนติดกัน และประเทศที่มีโครงข่ายคมนาคมขนส่งเชื่อมโยงกันเพื่อให้เกิดการพัฒนาแบบองค์รวมทั้งระบบพัฒนาต่อยอดอุตสาหกรรม

อนาคตเพื่อเป็นแหล่งการถ่ายทอดเทคโนโลยี เชื่อมโยงการผลิตกับอุตสาหกรรมที่เป็นฐานรายได้ประเทศ และเป็นกลไกการขับเคลื่อนเศรษฐกิจไทยให้เข้าสู่การเป็นศูนย์กลางการผลิตและบริการทั้งในระดับอนุภูมิภาคและในภูมิภาคอาเซียนพัฒนา

โครงสร้างพื้นฐานที่สนับสนุนการขยายตัวด้านการค้าการลงทุน เช่น โลจิสติกส์ และพลังงาน รวมทั้งปัจจัยสนับสนุนการลงทุนอื่นๆ เช่น ลดอุปสรรคการเคลื่อนย้ายเงินทุนระหว่างประเทศ เป็นต้น ส่งเสริมการนำเทคโนโลยีและนวัตกรรมมาประยุกต์ใช้ทั้งภาคการผลิต การตลาด การบริหารจัดการการเงิน และโลจิสติกส์ เชื่อมโยงเศรษฐกิจดิจิทัล

ในการอำนวยความสะดวกทางการค้าการลงทุนด้วยระบบอิเล็กทรอนิกส์ และสนับสนุนการลงทุนเพื่อสร้างเศรษฐกิจและสังคมแห่งปัญญาและการเรียนรู้ มุ่งเน้นการพัฒนาธุรกิจเชิงสร้างสรรค์ การลงทุนที่ใช้เทคโนโลยีขั้นสูง และเป็นมิตรกับสิ่งแวดล้อม การประหยัดพลังงานและการใช้พลังงานทดแทน การลงทุนด้านการวิจัยและพัฒนาเชิงพาณิชย์ การจัดตั้งสำนักงานใหญ่ข้ามประเทศ บริษัทการค้าระหว่างประเทศ รวมทั้งการให้ความสำคัญเรื่องความรับผิดชอบต่อสังคมและการตอบแทนสู่สังคมขององค์กร และกิจการเพื่อสังคม

#### ๕.๒ การพัฒนาศักยภาพคนตามช่วงวัยและการปฏิรูประบบเพื่อสร้างสังคมสูงวัยอย่างมีคุณภาพ

##### ๕.๒.๑ การพัฒนาศักยภาพคนในทุกช่วงวัยให้สนับสนุนการเจริญเติบโตของประเทศ

โดยช่วงวัยเด็กตั้งแต่แรกเกิดให้มีพัฒนาการที่สมวัยในทุกด้าน วัยเรียน วัยรุ่นให้มีทักษะการเรียนรู้ ทักษะชีวิตสามารถอยู่ร่วมกับผู้อื่นภายใต้บริบทสังคมที่เป็นพหุวัฒนธรรม วัยแรงงานให้มีการพัฒนาระดับสมรรถนะฝีมือแรงงานเพื่อสร้างผลิตภาพเพิ่มให้กับประเทศ วัยผู้สูงอายุให้มีการทำงานที่เหมาะสมตามศักยภาพและประสบการณ์ มีรายได้

ในการดำรงชีวิต มีการสร้างเสริมและฟื้นฟูสุขภาพเพื่อป้องกันหรือชะลอความทุพพลภาพและโรคเรื้อรังต่างๆ ที่จะก่อให้เกิดภาวะแก่ปัจเจกบุคคล ครอบครัว และระบบบริการสุขภาพ

### **๕.๒.๒ การยกระดับคุณภาพการศึกษาและการเรียนรู้ให้มีคุณภาพ เท่าเทียมและทั่วถึง โดย**

(๑) ปฏิรูประบบบริหารจัดการทางการศึกษา โดยปรับระบบบริหารจัดการการศึกษาใหม่เพื่อสร้างความรับผิดชอบต่อผลลัพธ์ (Accountability)

(๒) ปฏิรูประบบการคลังด้านการศึกษา เพื่อเพิ่มคุณภาพและประสิทธิภาพการจัดการศึกษาโดยการจัดสรรงบประมาณตรงสู่ผู้เรียน ส่งเสริมการมีส่วนร่วมจากภาคเอกชนในการจัดการศึกษา

(๓) พัฒนาคูณภาพครูทุกระดับ ตั้งแต่กระบวนการผลิต สรรหา และการคัดเลือกให้ได้คนดีคนเก่ง รวมทั้งระบบการประเมินและรับรองคุณภาพที่เน้นผลลัพธ์จากตัวผู้เรียน และ

(๔) ปฏิรูประบบการเรียนรู้ โดยมุ่งจัดการเรียนรู้เพื่อสร้างสมรรถนะกำลังคนทุกระดับการศึกษา ตั้งแต่ระดับปฐมศึกษาจนถึงการเรียนรู้ตลอดชีวิต พัฒนาสื่อเพื่อการเรียนรู้ ปรับหลักสูตรและผลิตกำลังคนให้สอดคล้องกับการเปลี่ยนแปลงและความต้องการของตลาด การวิจัยและการใช้เทคโนโลยีและสื่อเพื่อการเรียนรู้

### **๕.๒.๓ การพัฒนาด้านสุขภาพ โดยส่งเสริมการพัฒนาเทคโนโลยีและนวัตกรรมทาง**

การแพทย์เพื่อรองรับการเป็นสังคมผู้สูงอายุทั้งในด้านผลิตภัณฑ์สุขภาพและที่อยู่อาศัยสำหรับผู้สูงอายุยกระดับการบริหารจัดการระบบสุขภาพเพื่อลดความเหลื่อมล้ำและสร้างความยั่งยืนในระยะยาว โดยพัฒนาระบบข้อมูลสารสนเทศเพื่อการบริหารทรัพยากรด้านสาธารณสุข บูรณาการระบบหลักประกันสุขภาพภาครัฐให้เกิดความเป็นเอกภาพในการบริหารจัดการและการใช้ทรัพยากร และส่งเสริมการอภิบาลระบบสุขภาพในรูปแบบเครือข่ายที่มีการใช้

ทรัพยากรร่วมกัน พัฒนาศักยภาพของประเทศไทยสู่การเป็นศูนย์กลางสุขภาพนานาชาติทั้งในด้านศูนย์กลางบริการสุขภาพ (Medical Service Hub) ศูนย์กลางบริการเพื่อส่งเสริมสุขภาพ (Wellness Hub) ศูนย์กลางยาและผลิตภัณฑ์เพื่อสุขภาพ (Product Hub) และศูนย์กลางบริการวิชาการและงานวิจัย (Academic Hub) เพื่อนำรายได้กลับมาใช้ยกระดับคุณภาพ

บริการสาธารณสุขภายในประเทศรวมทั้งส่งเสริมการให้ความสำคัญกับมิติสุขภาพในทุกนโยบายสาธารณสุข (Health in All Policies) เพื่อให้การขับเคลื่อนนโยบายของทุกภาคส่วนตระหนักถึงผลกระทบของนโยบายสาธารณสุขที่มีต่อสุขภาพของประชาชน

**๕.๒.๔ การสร้างสภาพแวดล้อมและนวัตกรรมที่เอื้อต่อการดำรงชีพในสังคมสูงวัย** โดยการปรับปรุงสภาพแวดล้อมและความจำเป็นทางกายภาพให้เหมาะกับวัย และการพัฒนาระบบการดูแลผู้สูงอายุในรูปแบบที่หลากหลายทั้งในด้านการจัดบริการสุขภาพและสวัสดิการสังคมอย่างบูรณาการ โดยการมีส่วนร่วมของทุกภาคส่วนอย่างต่อเนื่อง รวมทั้งพัฒนาชุมชนที่มีศักยภาพและความพร้อมให้เป็นต้นแบบของการดูแลผู้สูงอายุเพื่อขยายผลไปสู่ชุมชนอื่น ตลอดจนการพัฒนานวัตกรรมในการใช้ชีวิตประจำวันสำหรับผู้สูงอายุ

### **๕.๓ การลดความเหลื่อมล้ำทางสังคม**

**๕.๓.๑ การยกระดับรายได้และสร้างโอกาสในการประกอบอาชีพ** มุ่งเน้นการเพิ่มผลิตภาพแรงงาน โดยสนับสนุนให้แรงงานมีโอกาสเข้าถึงการเรียนรู้และพัฒนาทักษะฝีมือแรงงานอย่างมีมาตรฐาน ปรับโครงสร้างค่าจ้างแรงงานให้ชัดเจนและสะท้อนทักษะฝีมือแรงงานอย่างแท้จริง เร่งผลักดันให้การใช้ระบบมาตรฐานคุณวุฒิวิชาชีพและมาตรฐานฝีมือแรงงานในทางปฏิบัติอย่างเป็นรูปธรรม นอกจากนี้ เพิ่มผลิตภาพทางการผลิตของเกษตรกรรายย่อย โดยสนับสนุนการวิจัยและพัฒนาและการผลิตทางการเกษตรที่สอดคล้องกับพื้นที่ สร้างหลักประกันรายได้แทนการอุดหนุนด้านราคาสินค้าเกษตรลดต้นทุนทางการเกษตรโดยสนับสนุนปัจจัยการผลิต

### **๕.๓.๒ การจัดบริการทางสังคมให้ทุกคนตามสิทธิขั้นพื้นฐาน และเน้นการสร้างภูมิคุ้มกันระดับปัจเจก**

โดย (๑) พัฒนาระบบบริการสาธารณสุขให้มีคุณภาพและมีช่องทางการเข้าถึงอย่างหลากหลาย โดยเฉพาะระบบบริการสาธารณสุขและการศึกษาขั้นพื้นฐาน สวัสดิการสังคม และกระบวนการยุติธรรม (๒) สนับสนุนการจัดหาที่อยู่อาศัยของผู้มีรายได้น้อยและการเข้าถึงระบบสาธารณสุขภาค กำหนดเป็นนโยบายที่อยู่อาศัยแห่งชาติและเมื่อนำอยู่ พัฒนาโครงการที่อยู่อาศัยแก้ปัญหาชุมชนแออัดในเมืองโดยดำเนินการร่วมกับภาคธุรกิจเอกชน และ (๓) การจัดรูปแบบสวัสดิการพื้นฐานที่จำเป็นและเหมาะสมตามกลุ่มเป้าหมาย (Customized Welfare) ที่คำนึงถึงฐานะทางเศรษฐกิจและสังคมที่แตกต่างกัน โดยมีแนวทางการรับภาระค่าใช้จ่ายร่วมกัน (Cost Sharing)

**๕.๓.๓ การสร้างความเสมอภาคในการเข้าถึงทรัพยากร** โดยปฏิรูปที่ดินเพื่อการเกษตร สนับสนุนให้เกษตรกรรายย่อยที่ไร้ที่ดินทำกินและยากจนได้มีที่ดินเป็นของตนเองหรือมีสิทธิทำกินในที่ดินปฏิรูประบบการบริหารจัดการน้ำอย่างเป็นระบบและเข้าถึงพื้นที่เป้าหมายได้อย่างแท้จริงด้วยการผลักดัน พรบ.ทรัพยากรน้ำ พ.ศ. .... และบูรณาการแผนงานและงบประมาณร่วมกันของหน่วยงาน และสร้างกระบวนการมีส่วนร่วม รวมทั้งปรับโครงสร้างภาษีที่เป็นธรรม เช่น ภาษีที่ดินและสิ่งปลูกสร้าง ภาษีมรดก และภาษีสิ่งแวดล้อม เป็นต้น

**๕.๓.๔ การเข้าถึงกระบวนการยุติธรรมอย่างเสมอภาค** การคุ้มครองสิทธิขั้นพื้นฐาน และการเข้าถึงกระบวนการยุติธรรมอย่างเท่าเทียมโดยการเสริมศักยภาพและความเข้มแข็งด้านกฎหมายให้แก่ประชาชน รวมทั้งการปรับปรุงและบังคับใช้กฎหมายเพื่อลดปัญหาความเหลื่อมล้ำ เช่น กฎหมายป่าชุมชนกฎหมายภาษีมรดก กฎหมายที่ดิน เป็นต้น

## **๕.๖ การบริหารราชการแผ่นดินที่มีประสิทธิภาพ**

**๕.๖.๑ การสร้างความโปร่งใสในทุกขั้นตอนของการปฏิบัติราชการ** โดยให้มีช่องทางให้ทุกภาคส่วนสามารถเข้าถึง เข้าตรวจสอบข้อมูลของภาคราชการและร้องเรียนได้ เช่น ข้อมูลการประกวดราคาจัดซื้อ จัดจ้างโครงการของทางราชการ ข้อมูลการประมูลโครงการ ผู้ชนะการประมูลและราคาปิดประมูลข้อมูลความก้าวหน้าตามกระบวนการยุติธรรม เช่น คดีที่ไม่ดำเนินการตามหลักธรรมาภิบาล คดีทุจริตคอร์รัปชันและคดีที่ประชาชนให้ความสนใจในแต่ละยุคสมัย ฯลฯ

**๕.๖.๒ การพัฒนาบุคลากรภาครัฐ** ให้มีความเป็นมืออาชีพและเพียงพอต่อการขับเคลื่อนภารกิจภาครัฐร่วมกับภาคเอกชนและภาคประชาสังคมที่เปลี่ยนแปลงไป เพื่อให้ระบบราชการเล็กกะทัดรัดแต่มีความคล่องตัวและมีประสิทธิภาพสูง

**๕.๖.๓ การสร้างรูปแบบการพัฒนา อปท. ให้เหมาะสม** สามารถรับมือการเปลี่ยนแปลงทางด้านเศรษฐกิจสังคมและสิ่งแวดล้อม รวมทั้งเป็นแกนหลักในการประสานเครือข่ายและเชื่อมโยงภาคส่วนต่างๆ ในระดับพื้นที่ได้อย่างมีประสิทธิภาพ

**๕.๖.๔ การสร้างระบบตรวจสอบ ติดตามและประเมินผลที่มีประสิทธิภาพ** สร้างผลงานที่มีคุณภาพรวดเร็วและน่าเชื่อถือ สามารถเป็นเครื่องมือให้กับคณะรัฐมนตรีประกอบการตัดสินใจในเชิงนโยบายได้ โดยเฉพาะอย่างยิ่งการติดตาม ประเมินผลโครงการใหญ่ๆ ที่มีการใช้จ่ายงบประมาณเป็นจำนวนมาก และเป็นโครงการที่มีผลกระทบในวงกว้าง

## ๑.๓ แผนพัฒนาภาค/แผนพัฒนากลุ่มจังหวัด/แผนพัฒนาจังหวัด

### (๑) แผนพัฒนาภาคใต้

#### ๓.๑ ยุทธศาสตร์การพัฒนา

(๑) การเสริมสร้างความเข้มแข็งภาคการผลิตหลักให้เจริญเติบโตได้อย่างต่อเนื่องและยั่งยืน โดยพัฒนาการเกษตรและอุตสาหกรรมแปรรูป พัฒนาประสิทธิภาพและผลิภาพการผลิตสินค้าอาหาร พัฒนาการท่องเที่ยว

(๒) ขยายฐานเศรษฐกิจเพื่อเพิ่มความหลากหลายของแหล่งสร้างรายได้และการจ้างงานให้แก่ภาคโดยพัฒนาความร่วมมือกับประเทศเพื่อนบ้านภายใต้กรอบโครงการ JDS และกรอบโครงการ IMT-GT พัฒนา รองรับ การขยายการลงทุนอุตสาหกรรมที่มีศักยภาพของประเทศ และพัฒนาการคมนาคมขนส่งทางทะเล

(๓) พัฒนาคณะและสังคมให้มีคุณภาพและมีภูมิคุ้มกันที่ดีเพื่อเสริมสมรรถนะการพัฒนา โดยการพัฒนา ความรู้ คุณธรรม และสุขภาวะ การสร้างความมั่นคงในการดำรงชีวิตของคนจน คนด้อยโอกาสให้สามารถ พึ่งตนเอง ได้ การพัฒนาศักยภาพคนเพื่อเพิ่มผลิภาพการผลิตและเพิ่มโอกาสด้านอาชีพและรายได้ และการอำนวยความสะดวก และเป็นธรรม และสร้างภูมิคุ้มกันแก่คนกลุ่มเสี่ยงเพื่อแก้ปัญหาความไม่สงบในจังหวัดชายแดนภาคใต้

(๔) เสริมสร้างความเข้มแข็งทางเศรษฐกิจและสังคมระดับชุมชน โดยสร้างกระบวนการเรียนรู้ เพื่อสร้าง ความเข้มแข็งของชุมชนสู่การพึ่งตนเอง พัฒนาเศรษฐกิจชุมชนโดยการเพิ่มโอกาสการมีรายได้จากทรัพยากรในท้องถิ่น และ ส่งเสริมการใช้กระบวนการชุมชนเข้มแข็งเพื่อสร้างสันติสุขโดยเฉพาะการใช้ กระบวนการชุมชนเข้มแข็งแก้ไขปัญหา ยาเสพติด

(๕) ฟื้นฟูและบริหารจัดการทรัพยากรธรรมชาติและสิ่งแวดล้อมเพื่อรักษาสมดุลเชิงนิเวศน์ อย่างยั่งยืน โดยฟื้นฟูและอนุรักษ์ทรัพยากรธรรมชาติเพื่อรักษาความสมดุลเชิงนิเวศน์ สร้างความอุดมสมบูรณ์ทรัพยากรธรรมชาติให้เป็น ฐานการผลิตอย่างยั่งยืน และควบคุมคุณภาพสิ่งแวดล้อมเพื่อลดผลกระทบด้านคุณภาพชีวิต

#### ๓.๒ ทิศทางการพัฒนากลุ่มจังหวัด

(๑) กลุ่มจังหวัดภาคใต้ฝั่งอ่าวไทย ประกอบด้วยชุมพร สุราษฎร์ธานี นครศรีธรรมราช และพัทลุง เน้น การพัฒนาฐานอุตสาหกรรมแปรรูปผลผลิตจากน้ำมันปาล์ม พัฒนาการปลูกข้าวและการเลี้ยงปศุสัตว์ พัฒนาการเกษตร ยั่งยืนเพื่อผลิตสินค้าเกษตรเชิงคุณภาพ พัฒนาแหล่งท่องเที่ยวเชิงอนุรักษ์บริเวณชายฝั่งทะเล และการเตรียมความพร้อม พื้นที่ที่มีศักยภาพรองรับการพัฒนาอุตสาหกรรมใหม่ ๆ

(๒) กลุ่มจังหวัดภาคใต้ฝั่งอันดามัน ประกอบด้วย ระนอง พังงา ภูเก็ต กระบี่ และตรัง เน้นการรักษา ความมีมนต์เสน่ห์ของศูนย์กลางการท่องเที่ยวทางทะเล เพิ่มความหลากหลายของกิจกรรมการท่องเที่ยวและการบริการ พัฒนาแหล่งท่องเที่ยวชายฝั่งทะเลและบนบก และพัฒนาบุคลากรรองรับการท่องเที่ยว

(๓) กลุ่มจังหวัดภาคใต้ชายเลน ประกอบด้วย สงขลา สตูล ปัตตานี ยะลา และนราธิวาส เน้นการ ค้ำครองความปลอดภัย การอำนวยความสะดวกเพื่อเสริมสร้างความเชื่อมั่นในอำนาจรัฐ และสร้างภูมิคุ้มกัน แก่คนกลุ่ม เสี่ยงโดยเฉพาะการช่วยเหลือเยียวยาผู้ได้รับผลกระทบ การเสริมสร้างความมั่นคงด้านอาชีพและรายได้แก่ผู้มีรายได้น้อย การพัฒนาคุณภาพคนเพื่อสร้างโอกาสการมีงานทำและยกระดับคุณภาพชีวิต การเสริมสร้างความเข้มแข็งทางเศรษฐกิจและ พัฒนาความร่วมมือกับต่างประเทศ และการบริหารจัดการเขตพัฒนาพิเศษเฉพาะกิจจังหวัดชายแดนภาคใต้



## (๒) แผนพัฒนากลุ่มจังหวัดภาคใต้ชายแดน พ.ศ. ๒๕๖๐-๒๕๖๔

จากการวิเคราะห์ศักยภาพ โอกาส ข้อจำกัด (SWOT) สภาพปัญหา/ ความต้องการของประชาชนใน กลุ่มจังหวัดภาคใต้ชายแดน กลุ่มจังหวัดภาคใต้ชายแดนจึงกำหนดเป้าหมายและทิศทางการพัฒนากลุ่มจังหวัด โดยกำหนดวิสัยทัศน์ กลุ่มจังหวัดภาคใต้ชายแดน “เกษตรก้าวหน้า การค้าชายแดน การท่องเที่ยวเชื่อมโยง สู่อาเซียน”

### **ยุทธศาสตร์การพัฒนากลุ่มจังหวัดภาคใต้ชายแดน**

**วิสัยทัศน์กลุ่มจังหวัดภาคใต้ชายแดน “เกษตรก้าวหน้า การค้าชายแดน การท่องเที่ยวเชื่อมโยงสู่อาเซียน”**

คำอธิบายวิสัยทัศน์ เพื่อให้บรรลุวิสัยทัศน์ในปี 2564 กลุ่มจังหวัดภาคใต้ชายแดน ได้ให้ความสำคัญในการพัฒนา เพื่อให้บรรลุผลใน 3 เรื่อง ประกอบด้วย

**เมืองเกษตรก้าวหน้า** ภาคการเกษตรมีบทบาทสำคัญต่อเศรษฐกิจของกลุ่มจังหวัดภาคใต้ชายแดน มีพืชเศรษฐกิจหลักที่สำคัญ อาทิเช่น ยางพารา ปาล์มน้ำมัน มะพร้าว ประมงชายฝั่ง ปศุสัตว์ และไม้ผล โดยในปี 2564 กลุ่มจังหวัด จะเป็นแหล่งผลิตยางพารา ปาล์มน้ำมัน มะพร้าว ไม้ผล และปศุสัตว์ที่มีคุณภาพ ภาคประมงมีประสิทธิภาพในการจับ ถูกต้องตามหลักวิชาการและกฎหมาย โดยการส่งเสริมและวิจัยเพื่อคิดค้นนวัตกรรมและพัฒนาเทคโนโลยี การผลิต การแปรรูปยางพารา ไม้ยางพารา ปาล์มน้ำมัน และไม้ผล ให้เป็นผลิตภัณฑ์ที่สามารถสร้างมูลค่าเพิ่ม และสร้างความเจริญเติบโตทางเศรษฐกิจที่ยั่งยืนให้กับกลุ่มจังหวัดภาคใต้ชายแดน

**การค้าชายแดน** หลังปี 2564 จะมีมูลค่าการค้าชายแดนเพิ่มขึ้นในอัตราส่วนที่สูงขึ้น ร้อยละ 6 ของมูลค่าเดิม โดยอาศัยศักยภาพของจังหวัดชายแดน คือ จังหวัดยะลา และจังหวัดนราธิวาส ซึ่งเป็นที่ตั้งของเขตพัฒนาเศรษฐกิจพิเศษ ด้านชายแดนไทย-มาเลเซีย รวมถึงเขตพัฒนาพิเศษเฉพาะกิจ โดยพัฒนาให้มีความพร้อมด้านโครงสร้างพื้นฐาน สิ่งอำนวยความสะดวกที่จำเป็น สามารถรองรับการขนส่งและการค้าทั้งในและนอกประเทศ และสู่กลุ่มประเทศอาเซียน สามารถดึงดูดนักลงทุนเข้ามาลงทุนในพื้นที่เพื่อให้เกิดการจ้างงาน สร้างรายได้และการเติบโตทางเศรษฐกิจของกลุ่มจังหวัด

**การท่องเที่ยว** หลังปี 2564 กลุ่มจังหวัดภาคใต้ชายแดนมีโครงสร้างพื้นฐานและสิ่งอำนวยความสะดวกที่ได้มาตรฐาน มีเส้นทางท่องเที่ยวเชื่อมโยงกับแหล่งท่องเที่ยวระดับประเทศและอาเซียน การบริหารจัดการการท่องเที่ยวที่เป็นมิตรกับสิ่งแวดล้อม การบริการนักท่องเที่ยวที่ได้มาตรฐานสากล มีระบบการตลาดและประชาสัมพันธ์ที่ทันสมัย

### **จุดยืนในการพัฒนา (Positioning)**

1. สร้างมูลค่าเพิ่มสินค้าด้านเกษตร ( อาทิเช่น ยางพารา ปาล์มน้ำมัน มะพร้าว ไม้ผล ข้าว ประมง และปศุสัตว์)
2. ส่งเสริมการค้า การลงทุน ในเขตพื้นที่เศรษฐกิจ เมืองชายแดน เมืองต้นแบบ
3. ส่งเสริมการท่องเที่ยวเชิงธรรมชาติและวัฒนธรรม

## เป้าประสงค์ ตัวชี้วัด และค่าเป้าหมาย

เป้าประสงค์ รวม	ตัวชี้วัด/เป้าหมาย รวม 5 ปี	ข้อมูลฐาน	เป้าหมายรายปี				
			2566	2567	2568	2569	2570
มูลค่าผลิตภัณฑ์ มวลรวมกลุ่ม จังหวัดภาคใต้ ชายแดนมี มูลค่าเพิ่มขึ้น	อัตราการขยายตัวมูลค่า ผลิตภัณฑ์มวลรวมของ กลุ่มจังหวัดเพิ่มขึ้น ร้อยละ 2.5	อัตราการขยายตัวค่า ผลิตภัณฑ์มวลรวมกลุ่ม จังหวัด เฉลี่ยปี 2554 – 2558 ร้อยละ 1.5 (มูลค่า เฉลี่ย 5 ปี 136,082 ล้าน บาท)	-	-	1.5 (138,123)	2.0 (138,803)	2.5 (139,483)

หมายเหตุ : มูลค่าผลิตภัณฑ์มวลรวมกลุ่มจังหวัดฯ จากสำนักงานคณะกรรมการพัฒนาการเศรษฐกิจและสังคมแห่งชาติ 2560

ประเด็นยุทธศาสตร์ที่ 1 : พัฒนาศักยภาพการผลิตภาคเกษตร อุตสาหกรรมเกษตรแปรรูป และการตลาด

เป้าประสงค์ เชิงยุทธศาสตร์	ตัวชี้วัด/เป้าหมาย รวม 5 ปี	ข้อมูลฐาน	เป้าหมายรายปี					หมายเหตุ
			2566	2567	2568	2569	2570	
เพิ่มผลผลิตสินค้า และสร้าง มูลค่าเพิ่มผลผลิต ด้านเกษตร (ยางพารา ปาล์ม น้ำมัน มะพร้าว ไม้ผล ข้าว ประมง และปศุสัตว์) เพิ่มขึ้น	1. ผลผลิตยางพารา เพิ่มขึ้นเฉลี่ยไร่ละ 5 กิโลกรัมจากค่าฐาน	ผลผลิต (ปี 2559) 235 กิโลกรัม/ไร่	-	-	240	245	250	
	2. ผลผลิตปาล์มน้ำมัน เพิ่มขึ้นเฉลี่ยไร่ละ 200 กิโลกรัม จากค่าฐาน	ผลผลิตปี 2559 จำนวน 1,282 กิโลกรัม/ไร่	-	-	1,482	1,682	1,882	
	3. ปริมาณการเลี้ยงปศุ สัตว์ (แพะ/โค/แกะ) สายพันธุ์ดีเพิ่มขึ้น 3 สาย พันธุ์	NA	-	-	1	2	3	
	4. พื้นที่การปลูก มะพร้าว จำนวน 3,000 ไร่	NA	-	-	1,000 ไร่	2,000 ไร่	3,000 ไร่	
	5. พื้นที่ปลูกไม้ผล (ลองกอง ทุเรียน เงาะ มังคุด) เพิ่มขึ้นร้อยละ 10 ของพื้นที่ปลูก	พื้นที่ปลูกไม้ผลกลุ่ม จังหวัดภาคใต้ ชายแดน ปี 2558 จำนวน 251,315 ไร่	-	-	3 %	6 %	10 %	
	6. ผลผลิตข้าวนาปี เพิ่มขึ้นไร่ละ 25 กิโลกรัม รวม 75 กิโลกรัม	ผลผลิตข้าวนาปี ประจำปี 2558 จำนวน 375 กิโลกรัมต่อไร่	-	-	400 กก/ ไร่	425 กก/ไร่	450 กก/ไร่	

**กลยุทธ์** ตามลำดับความสำคัญดังนี้

1. เพิ่มประสิทธิภาพการผลิตทางการเกษตร (ยางพารา ปาล์มน้ำมัน มะพร้าว ข้าว ไม้ผล ประมง และ ปศุสัตว์) โดยใช้องค์ความรู้ เทคโนโลยี นวัตกรรม และการบริหารจัดการ
2. พัฒนาศักยภาพ เกษตรกร กลุ่มเครือข่าย สถาบันเกษตรกร ผู้ประกอบการ ให้ดำเนินการในลักษณะการรวมกลุ่มหรือเกษตรแปลงใหญ่ เพื่อลดต้นทุน สร้างมูลค่าและเพิ่มอำนาจการต่อรอง
3. ส่งเสริมอุตสาหกรรมต่อเนื่องภาคเกษตรโดยสนับสนุนเทคโนโลยีขั้นสูง ให้เกิดผลิตภัณฑ์ใหม่ๆ และมีมูลค่าเพิ่ม
4. ส่งเสริมการวิจัยและพัฒนาการใช้เทคโนโลยีสมัยใหม่ เพื่อเพิ่มมูลค่าผลิตภัณฑ์สินค้าด้านเกษตร
5. ส่งเสริมช่องทางการตลาด และการสร้างตราสินค้า (Brand) ผลผลิตทางการเกษตรที่เป็นอัตลักษณ์ เพื่อเพิ่มมูลค่า

**ประเด็นยุทธศาสตร์ที่ 2 : ส่งเสริมการค้า การลงทุน ในพื้นที่เศรษฐกิจที่สำคัญ**

เป้าประสงค์ เชิงยุทธศาสตร์	ตัวชี้วัด/เป้าหมาย รวม 5 ปี	ข้อมูลฐาน	เป้าหมายรายปี					หมายเหตุ
			2567	2568	2569	2569	2570	
1. มูลค่าการค้า ชายแดนกลุ่ม จังหวัดภาคใต้ ชายแดน เพิ่มขึ้น	มูลค่าการค้า ชายแดนกลุ่ม จังหวัดภาคใต้ ชายแดนเพิ่มขึ้น ร้อยละ 6	มูลค่าการค้า ชายแดนกลุ่มฯ ปี 2558 จำนวน 8,521.8 ล้าน บาท	-	-	2% (8,692. 236 ลบ.)	4% (8,86 2,672 ลบ.)	6% (9,03 3,108 ลบ.)	
	วงเงินลงทุน ภาคอุตสาหกรรม ในกลุ่มจังหวัด ภาคใต้ชายแดน เพิ่มขึ้นร้อยละ 7.5	เงินลงทุน ภาคอุตสาหกรรม ในกลุ่มจังหวัด ภาคใต้ชายแดน ปี 2559 จำนวน 17,850 ล้านบาท	-	-	2.5% (18,296 .25 ลบ.)	5% (18,7 42.50 ลบ.)	7.5% (19,2 42.30 ลบ.)	

**กลยุทธ์** ตามลำดับความสำคัญดังนี้

1. ปรับปรุงและพัฒนาโครงข่ายคมนาคม ระบบโลจิสติกส์ การบริหารจัดการน้ำ ระบบป้องกันอุทกภัย เพื่อรองรับการค้าการลงทุน
2. พัฒนาโครงสร้างพื้นฐาน และสิ่งอำนวยความสะดวก บริเวณด่านพรมแดนและเมืองชายแดน เมืองเศรษฐกิจที่สำคัญ เขตพัฒนาเศรษฐกิจพิเศษ เขตอุตสาหกรรม เขตพัฒนาพิเศษเฉพาะกิจ เพื่อรองรับการขยายตัวทางเศรษฐกิจ
3. ส่งเสริมและสนับสนุนปัจจัยการผลิต พัฒนาสินค้าและบริการ เพื่อสร้างมูลค่า และเพิ่มขีดความสามารถในการแข่งขันของผู้ประกอบการ
4. ส่งเสริมอุตสาหกรรมต่อเนื่องทุกสาขาการผลิตให้มีความเข้มแข็ง เพื่อสร้างมูลค่าเพิ่ม
5. พัฒนาและยกระดับทักษะฝีมือ เพื่อสร้างงาน สร้างรายได้แก่ประชาชนในพื้นที่
6. อนุรักษ์และฟื้นฟูทรัพยากรธรรมชาติและสิ่งแวดล้อมเพื่อสนับสนุนการพัฒนา

**ประเด็นยุทธศาสตร์ที่ 3 : ส่งเสริมและพัฒนากการท่องเที่ยวเชิงธรรมชาติ วัฒนธรรม และเมืองท่องเที่ยว  
ชายแดน**

เป้าประสงค์ เชิงยุทธศาสตร์	ตัวชี้วัด/เป้าหมาย รวม 5 ปี	ข้อมูลฐาน	เป้าหมายรายปี					หมายเหตุ
			2566	2567	2568	2569	2570	
- รายได้จาก การท่องเที่ยว ของกลุ่มจังหวัด เพิ่มขึ้น	รายได้จากการ ท่องเที่ยวเพิ่มขึ้น ร้อยละ 6	รายได้จากการ ท่องเที่ยว ปี 2559 จำนวน 6,436.6 ล้าน บาท	-	-	2 % (6,565.3 30 ล้านบาท)	4 % (6,694.0 64 ล้านบาท)	6 % (6,822.7 96 ล้านบาท)	

**กลยุทธ์** ตามลำดับความสำคัญดังนี้

1. พัฒนาแหล่งท่องเที่ยวที่มีศักยภาพ และจัดหาสิ่งอำนวยความสะดวกในแหล่งท่องเที่ยวและบริการให้ได้มาตรฐาน สร้างความเชื่อมั่นแก่นักท่องเที่ยว
2. ส่งเสริมกิจกรรมด้านการท่องเที่ยวเชิงธรรมชาติและวัฒนธรรม อาทิเช่น การท่องเที่ยวเชิงวัฒนธรรม เชิงอาหาร เชิงเกษตร เชิงสุขภาพ และการท่องเที่ยวชุมชน เป็นต้น
3. พัฒนาสินค้าและบริการที่เป็นอัตลักษณ์ของกลุ่มจังหวัดให้ผ่านการรับรองมาตรฐาน
4. ส่งเสริมการตลาดและประชาสัมพันธ์ที่ทันสมัย เพื่อสร้างแรงจูงใจให้เกิดการท่องเที่ยวในกลุ่มจังหวัดเพิ่มขึ้น

**(๓) แผนพัฒนาจังหวัดปัตตานี พ.ศ. ๒๕๖๑-๒๕๖๔**

**๑. จุดยืน และตำแหน่งการพัฒนาของจังหวัด(Strategic positioning)**

ประกอบด้วย ๔ จุดยืน ดังต่อไปนี้

๑. การพัฒนาจังหวัดเป็นศูนย์กลางการค้าอาหารสด อาหารแช่แข็ง อาหารแปรรูป ทั้งการค้า ในประเทศ การค้าต่างประเทศ และการค้าบนระบบดิจิทัล ให้มีความเติบโตอย่างมั่นคงของอุตสาหกรรมเกษตร ๔ ด้าน คืออุตสาหกรรมพืชพลังงาน อุตสาหกรรมประมง อุตสาหกรรมปศุสัตว์ และอุตสาหกรรมยางพารา

๒. การพัฒนาให้เป็นเมืองแห่งการแปรรูปอาหารเพื่อสุขภาพ และอาหารฮาลาล ที่มีคุณภาพมาตรฐานส่งออก และเป็นมิตรกับสิ่งแวดล้อม

๓. การพัฒนาประชาชนให้มีความเป็นอยู่ที่ดี บนพื้นฐานสังคมแห่งความหลากหลายทางวัฒนธรรม

๔. การพัฒนาพัฒนาชุมชนให้มีศักยภาพในการจัดการพื้นที่ที่มีความสงบเรียบร้อย และปรับภูมิทัศน์สภาพแวดล้อมสร้างปัตตานีเป็นเมืองสะอาด

## ๒.ประเด็นการพัฒนา

**“เมืองเกษตรอุตสาหกรรมและผลิตภัณฑ์ฮาลาลคุณภาพของประเทศ เป็นสังคมพหุวัฒนธรรมที่สันติสุข”**

### คำอธิบาย

การกำหนดจุดหมายปลายทาง (Ends) ในการพัฒนาจังหวัดปัตตานีแบบบูรณาการ ที่ให้ความสำคัญกับการนำความหลากหลายทางด้านวิถีชีวิต จารีตประเพณี ศิลปวัฒนธรรม ความเชื่อ วิถีคิดและมุมมองต่างๆที่สามารถเชื่อมโยงหลากหลายมิติที่เกี่ยวข้องกับการพัฒนาเศรษฐกิจ สังคมและสิ่งแวดล้อมในเขตพื้นที่จังหวัดปัตตานีให้เห็นเป็นภาพรวม (Holistic) ของการพัฒนาที่มุ่งเน้นความสมดุลระหว่างความพอเพียงกับความสามารถในการพัฒนาให้ก้าวทันโลกยุคใหม่โดยวางสถานะ (Positioning) ของจังหวัดปัตตานีให้เป็นแหล่งผลิตผลการเกษตรและผลิตภัณฑ์ฮาลาลที่มีคุณภาพบนพื้นฐานการดำรงชีวิตในสังคมอย่างมั่นคงของประชาชน

**เมืองเกษตรอุตสาหกรรม หมายถึง** ความสำเร็จของการพัฒนาจังหวัดเป็นศูนย์กลางการค้า

อาหารสด อาหารแช่แข็ง อาหารแปรรูป ทั้งในรูปแบบการค้าในประเทศ การค้าต่างประเทศ และการค้าบนระบบดิจิทัล มีความเติบโตอย่างมั่นคงของอุตสาหกรรมเกษตร ๔ ด้าน คืออุตสาหกรรมพืชพลังงาน อุตสาหกรรมประมง อุตสาหกรรมปศุสัตว์ และอุตสาหกรรมยางพารา เป็นเมืองแห่งโรงงานแปรรูปอาหารสุขภาพและอาหารฮาลาลที่มีคุณภาพ มาตรฐานการส่งออก เป็นมิตรกับสิ่งแวดล้อม ที่เชื่อมโยงกับนานาชาติ มีความเข้มแข็งทางการเพาะปลูก เลี้ยงสัตว์ ของเกษตรกร สถาบันเกษตรกร ทั้งในระดับครัวเรือน แปรลงย่อยแปลงใหญ่ และวิสาหกิจชุมชน และความพร้อมสมบูรณ์ของคุณภาพของแรงงานผู้ประกอบการ วิสาหกิจชุมชน และผู้ประกอบการใหม่ในเกษตรอุตสาหกรรม มีความพร้อมในการสร้างสรรค์เศรษฐกิจจังหวัดให้มีศักยภาพที่แข่งขันได้

**ผลิตภัณฑ์ฮาลาลที่มีคุณภาพของประเทศ หมายถึง** เมืองที่มีความมุ่งมั่นในการนำปรัชญา

วิถีปฏิบัติของศาสนาอิสลามในส่วนของฮาลาลมาใช้เป็นธงนำ(Flagship) ในการพัฒนาที่มุ่งไปสู่ความเจริญรุ่งเรืองทั้งทางด้านเศรษฐกิจ สังคมและสิ่งแวดล้อม ที่ตั้งอยู่บนรากฐานของลักษณะภูมิสังคมแบบ พหุวัฒนธรรมอย่างยั่งยืน โดยการนำหลักคิดในการผลิตและดำเนินวิสาหกิจที่สะอาดปราศจากสิ่งสกปรกปฏิภูลหรือสิ่งอื่นใด ซึ่งเป็นที่รังเกียจโดยบัญญัติของศาสนาอิสลาม รวมทั้งของศาสนาอื่นที่มีลักษณะคล้ายคลึงกัน อาทิ อาหารเจของคนเชื้อสายจีนในปัตตานี มาเป็นกรอบอ้างอิงในการพัฒนาที่ให้ความสำคัญกับการผลิตเพื่อการบริโภคในชุมชนท้องถิ่นของตนอย่างพอเพียง และการผลิตเชิงพาณิชย์ที่กำหนดให้สินค้าและบริการของฮาลาลเป็นผลผลิตหลัก(Major Product) ในการเจาะตลาดเก่าและสร้างตลาดใหม่ที่เป็นกลุ่มเป้าหมายเฉพาะ (Niche Market)โดยมีเป้าหมายเป็นแหล่งผลิตภัณฑ์ฮาลาล ซึ่งผลิตภัณฑ์ฮาลาล ประกอบด้วยอาหารฮาลาล ผลิตภัณฑ์ฮาลาล แพชั่นมุสลิม เครื่องแต่งกาย เครื่องประดับสตรี และบริการฮาลาลเพื่อไปสู่การเป็นแหล่งผลิตภัณฑ์ฮาลาลที่มีคุณภาพและได้มาตรฐานสากลเป็นผลิตภัณฑ์ตราสัญลักษณ์ของจังหวัดที่สร้างงาน สร้างรายได้แก่จังหวัด

เป็นสังคมพหุวัฒนธรรมที่สันติสุข หมายถึง ปัตตานีเป็นสังคมแห่งความหลากหลายของ วัฒนธรรมมุสลิม พุทธ และ วัฒนธรรมจีน ประชาชนในจังหวัดปัตตานีมีความเป็นอยู่ที่ดี มีความมั่นคงในที่อยู่อาศัย สุขภาพดี มีอาชีพมั่นคงและรายได้ที่ เพียงพอต่อการดำรงชีวิต รวมทั้งสภาพครอบครัวที่อบอุ่น เยาวชนประชาชนมีคุณภาพมีความตื่นรู้พัฒนาตนเองอย่างต่อเนื่อง ก้าวทันความ

เปลี่ยนแปลงอย่างเท่าทัน และคงไว้ซึ่งอัตลักษณ์ที่ดึงดูดใจของปัตตานีเป็นเมืองแห่งการเรียนรู้ เมืองแห่งการศึกษา เมืองที่มี ศักยภาพทางด้านเทคโนโลยีสารสนเทศ ประชาชนมีทักษะสากล(ภาษาอังกฤษ และเทคโนโลยีสารสนเทศ) และพร้อมสู่สังคม ดิจิทัล

ระบบบริการของรัฐทุกระดับมีคุณภาพ ธรรมาภิบาลโดดเด่นในการมีส่วนร่วมของประชาชน และการพัฒนาโดยใช้พื้นที่เป็นฐานอย่างเข้าใจ เข้าถึง และพัฒนาให้เกิดความยั่งยืน

ประชาชนมีความปลอดภัยในชีวิตและทรัพย์สินและสามารถแสดงออกถึงวิถีชีวิต

ศิลปวัฒนธรรม และประเพณีของตนเองได้อย่างเสรีมีความเข้มแข็งของหมู่บ้านในการจัดการตนเองให้มีความปลอดภัยสงบ เรียบร้อย และมีความมั่นคงในพื้นที่ ประชาชนอยู่อย่างเข้าใจซึ่งกันและกัน และภาคภูมิใจในพื้นที่ที่มีความเป็นพลเมืองปัตตานี พลเมืองประเทศ ที่เข้มแข็ง ภัยคุกคามต่อจังหวัดในทุกประเภทได้รับการจัดการให้ลดลงในทั่วทุกพื้นที่ อย่างเป็นระบบ มี ประสิทธิภาพ และยั่งยืน

มีความเข้มแข็งของศาสนา ประชาชนมีหลักยึดและวิถีชีวิตบนฐานของหลักธรรมทางศาสนา และความหลากหลายประเพณี และวัฒนธรรมมุสลิม พุทธ และจีน และมีความมีประสิทธิภาพในการบูรณาการภารกิจความ มั่นคงในทุกระดับด้วยคุณภาพของบุคลากรและระบบงานที่ทันสมัย ได้รับการยอมรับเชื่อมั่นไว้วางใจจากประชาชน

### 3. ประเด็นยุทธศาสตร์การพัฒนา

ประกอบด้วย ๓ ยุทธศาสตร์ และนำหนักในการพัฒนาในรอบแผน ๔ ปี ดังต่อไปนี้

- ๑) การสร้างเสริมเศรษฐกิจที่เข้มแข็ง จากฐานเกษตรอุตสาหกรรม ผลผลิตฮาลาล การค้า การบริการ และการท่องเที่ยว (น้ำหนักร้อยละ ๔๐)
- ๒) การพัฒนาสังคม ชุมชนที่น่าอยู่ และทรัพยากรธรรมชาติอุดมสมบูรณ์อย่างยั่งยืน(น้ำหนักร้อยละ ๓๐)
- ๓) การเสริมสร้างความมั่นคง พัฒนาโครงสร้างพื้นฐานและเชื่อมโยงการคมนาคม(น้ำหนักร้อยละ ๓๐)

## ประเด็นยุทธศาสตร์ที่ ๑

### “การสร้างเสริมเศรษฐกิจที่เข้มแข็ง จากฐานเกษตรอุตสาหกรรม ผลผลิตฮาลาล การค้าการบริการ และการท่องเที่ยว(น้ำหนักร้อยละ ๔๐)”

#### ๑. เป้าหมาย

- ๑) ผลผลิตทางการเกษตรเพิ่มขึ้นทั้งปริมาณและคุณภาพมีศักยภาพทางการตลาด
- ๒) ผลิตภัณฑ์ฮาลาลมีคุณภาพ มีคุณค่า และมีมูลค่าเพิ่มขึ้นอย่างต่อเนื่อง
- ๓) เกษตรอุตสาหกรรม การค้า การบริการ และการท่องเที่ยวสร้างรายได้ สร้างงาน และสร้างโอกาส แก่ชุมชน ประชากร

#### ๒. แนวทางการพัฒนา

จากการวิเคราะห์ ข้อมูลด้านการพัฒนาของประเด็นยุทธศาสตร์ สามารถจัดลำดับความสำคัญของ กลยุทธ์ และกำหนดกลยุทธ์ตามหลักห่วงโซ่คุณค่า(Value Chain) ดังนี้

- ๑) ส่งเสริมการใช้เทคโนโลยี นวัตกรรมและองค์ความรู้ในระบบการผลิตทางการเกษตรให้สอดคล้องกับภูมิสังคมและ การแข่งขันได้(ต้นทาง)
- ๒) ส่งเสริมการผลิตพืชและสัตว์เศรษฐกิจ และผลผลิตทางการเกษตรสมัยใหม่ป้อนสู่เกษตรอุตสาหกรรมที่สอดคล้องกับ ตลาดผู้บริโภค(ต้นทาง)
- ๓) พัฒนาและสร้างความเข้มแข็งแก่เกษตรกร และสถาบันเกษตรกรด้วยกลไกของสหกรณ์และการรวมกลุ่มภายใต้ หลักปรัชญาเศรษฐกิจพอเพียง(ต้นทาง)
- ๔) พัฒนาคุณภาพแรงงานและระบบบริการแรงงานเพื่อรองรับการพัฒนาเศรษฐกิจของจังหวัด(ต้นทาง)
- ๕) สร้างและพัฒนาผู้ประกอบการรายใหม่และวิสาหกิจขนาดกลางและขนาดย่อม สู่เมืองเกษตรอุตสาหกรรมและ การค้าบริการ(ต้นทาง)
- ๖) สร้างกลไกในการสื่อสารและประชาสัมพันธ์ภาพลักษณ์และความเชื่อมั่นแก่นักลงทุน คู่ค้าและนักท่องเที่ยว(ต้นทาง)
- ๗) พัฒนาโครงสร้างพื้นฐาน และบริการรัฐแบบครบวงจรรองรับการพัฒนาเมืองเกษตรอุตสาหกรรมการค้าและบริการ (ต้นทาง)
- ๘) พัฒนาศักยภาพสินค้าและบริการด้านการท่องเที่ยวเชิงนิเวศน์ วัฒนธรรมของจังหวัดเพื่อรองรับและเชื่อมโยงการ ท่องเที่ยว(กลางทาง)

- ๙) สร้างแบรนด์ผลิตภัณฑ์และผลิตภัณฑ์ฮาลาล พรีเมียมปัดตานีรุกตลาดทั้งในประเทศและต่างประเทศ(ปลายทาง)
- ๑๐) พัฒนามาตรฐาน ผลิตภัณฑ์ระดับ กฏเกณฑ์ ที่เอื้อต่อการพัฒนาระบบตลาด และเสริมสร้างตลาดดิจิทัล เพื่อเพิ่ม โอกาสทางการตลาด การค้า การลงทุน(ปลายทาง)
- ๑๑) เสริมสร้างความเข้มแข็งของตลาดท่องเที่ยวเดิม เพิ่มตลาดท่องเที่ยวใหม่ รองรับขยายตัวของนักท่องเที่ยว(ปลายทาง)

## ประเด็นยุทธศาสตร์ที่ ๒

“การพัฒนาสังคม เสริมสร้างศักยภาพคน ชุมชนที่น่าอยู่ และทรัพยากรธรรมชาติอุดมสมบูรณ์อย่างยั่งยืน (น้ำหนักร้อย ละ ๓๐)”

---

### ๑. เป้าหมาย

- ๑) ทรัพยากรธรรมชาติมีความอุดมสมบูรณ์เพิ่มขึ้น ปัญหาทางสิ่งแวดล้อมลดลง
- ๒) ชุมชนมีส่วนร่วมในการพัฒนาท้องถิ่นให้น่าอยู่ ภูมิปัญญาเกิดคุณค่า มูลค่าเพิ่ม และเป็นแหล่งสร้างงานสร้างรายได้
- ๓) หมู่บ้านมีความเข้มแข็ง มีศักยภาพในการพึ่งตนเองมากขึ้น
- ๔) ประชาชน มีคุณภาพ มีองค์ความรู้ มีสุขภาพดี มีความมั่นคงในชีวิตเพิ่มขึ้น

### ๒. แนวทางการพัฒนา

จากการวิเคราะห์ข้อมูลด้านสังคม และทรัพยากรธรรมชาติสิ่งแวดล้อม สามารถจัดลำดับความสำคัญของกลยุทธ์ และกำหนดกลยุทธ์ตามหลักห่วงโซ่คุณค่า (Value Chain) ดังนี้

- ๑) พัฒนาทรัพยากรธรรมชาติและสิ่งแวดล้อมป่าต้นน้ำ และพัฒนาแหล่งทรัพยากรรองรับการเกษตร การท่องเที่ยว อุตสาหกรรมฮาลาล และอาหารฮาลาล (ต้นทาง)
- ๒) เสริมสร้างความเข้มแข็งทางคุณธรรม ศาสนา ประเพณี ศิลปวัฒนธรรม รักษาอัตลักษณ์ที่ดึงามบนความเป็นพหุวัฒนธรรม(ต้นทาง)
- ๓) ปรับระบบการจัดการทรัพยากรธรรมชาติ และการใช้ประโยชน์ที่ยั่งยืน โดยให้ชุมชนเป็นฐาน ในการพัฒนา อนุรักษ์ และจัดการให้เกิดประโยชน์ (กลางทาง)
- ๔) สร้างมาตรการรองรับปัญหาและภัยพิบัติทางธรรมชาติ การเปลี่ยนแปลงสภาพอากาศโลกร้อน ลดภัยคุกคามทางธรรมชาติอย่างยั่งยืน(กลางทาง)
- ๕) สร้างเสริมสุขภาพประชาชนพัฒนาทั่วทุกชุมชน หมู่บ้านให้เป็นพื้นที่สุขภาวะดี แบบมีส่วนร่วม พร้อมยกระดับ การบริการสุขภาพรองรับการพัฒนาเมือง และการเชื่อมโยงนานาชาติ(กลางทาง)
- ๖) สร้างชุมชนเข้มแข็งโดยการมีส่วนร่วมของประชาชน พัฒนาระบบบริการแห่งรัฐ ยึดหลักเข้าใจ เข้าถึง และพัฒนา (กลางทาง)
- ๗) ยกระดับคุณภาพการศึกษา พัฒนาคุณภาพคน พัฒนาเมือง ชุมชน สู่มิติแห่งการเรียนรู้ ที่ประชาชน ชุมชนมีศักยภาพในการพัฒนาตนเอง (กลางทาง)
- ๘) ส่งเสริมการพัฒนาความมั่นคงรอบอ่าวปัตตานี(กลางทาง)
- ๙) ส่งเสริมการสร้างงาน อาชีพ รายได้ จากทรัพยากรธรรมชาติ ภูมิปัญญาอย่างรู้คุณค่า และการรักษาให้ยั่งยืน (ปลายทาง)



ประเด็นยุทธศาสตร์ที่ ๓

“การเสริมสร้างความมั่นคง พัฒนาโครงสร้างพื้นฐานและเชื่อมโยงการคมนาคม  
(น้ำหนักร้อยละ ๓๐)”

---

๑. เป้าหมาย

- ๑) ประชาชนมีความปลอดภัย สามารถดำรงชีวิตอย่างมีความสุข และมีความเชื่อมั่นต่อรัฐ
- ๒) ระบบการคมนาคมขนส่งและการโลจิสติกส์รองรับการพัฒนาจังหวัด และการมีคุณภาพชีวิตที่ดีของประชาชน
- ๓) ระบบบริหาร และบริการของรัฐมีประสิทธิภาพสูง เทคโนโลยีสารสนเทศทันสมัย

๒. แนวทางการพัฒนา

จากการวิเคราะห์ข้อมูลด้านความมั่นคงและโครงสร้างพื้นฐาน สามารถจัดลำดับความสำคัญของกลยุทธ์ และกำหนดกลยุทธ์ตามหลักห่วงโซ่คุณค่า (Value Chain) ดังนี้

- ๑) เสริมสร้างศักยภาพหมู่บ้านในการจัดการตนเองให้มีความปลอดภัยและมีความสงบเรียบร้อย(ต้นทาง)
- ๒) เพิ่มประสิทธิภาพการป้องกันปราบปรามและเฝ้าระวังภัยคุกคามต่อประชาชนและความมั่นคงของจังหวัดด้วยการทำงานแบบบูรณาการผสมผสานความทันสมัยของเทคโนโลยีและคุณภาพบุคลากร (กลางทาง)
- ๓) พัฒนาโครงสร้างพื้นฐานยกระดับคุณภาพชีวิตประชาชน และพัฒนาการคมนาคมทั้งทางบก ทางราง ทางน้ำ ทางอากาศ ให้มีความปลอดภัย มีมาตรฐานเชื่อมโยงจังหวัดกับกลุ่มจังหวัดประเทศอาเซียน และนานาชาติ(กลางทาง)
- ๔) พัฒนาการขับเคลื่อนยุทธศาสตร์จังหวัดด้วยกลไกการทำงานเชิงบูรณาการรูปแบบประชารัฐ เน้นการกิจร่วมพื้นที่เป็นฐาน ประชาชนเป็นศูนย์กลาง (กลางทาง)
- ๕) ปรับสภาพแวดล้อมเมือง สร้างภูมิทัศน์ใหม่ ให้มีความเป็นอารยะสถาปัตย์ เป็นเมืองสะอาด เป็นระเบียบพร้อมต้อนรับแขกบ้านแขกเมืองด้วยความประทับใจ (กลางทาง)
- ๖) ยกระดับการบริการประชาชนให้มีความทันสมัยเป็นสากลและรองรับการเติบโตของเมือง(ปลายทาง)
- ๗) เตรียมพร้อมเมืองสู่สังคมดิจิทัล และพัฒนาสู่เมืองแห่งความทันสมัยด้วยเทคโนโลยี(ปลายทาง)
- ๘) เสริมสร้างความเชื่อมั่นของประชาชนต่อกระบวนการยุติธรรม

## ส่วนที่ ๓

## การนำแผนพัฒนาท้องถิ่นไปสู่การปฏิบัติ

## ยุทธศาสตร์การพัฒนาและแผนงาน

ที่	ยุทธศาสตร์	ด้าน	แผนงาน	หน่วยงาน รับผิดชอบหลัก	หน่วยงาน สนับสนุน
๑	การพัฒนาและเสริมสร้างความเข้มแข็งของระบบเศรษฐกิจชุมชนและการแก้ไขปัญหาความยากจน	-บริการชุมชนและสังคม  -ด้านเศรษฐกิจ	-แผนงานสร้างความเข้มแข็งของชุมชน -แผนงานเคหะชุมชน -แผนงานแผนงานการเกษตร	สำนักปลัด กองช่าง สำนักปลัด	กองคลัง สำนักปลัด กองคลัง
๒	ด้านการพัฒนาคนและสังคมให้มีคุณภาพ	-บริการชุมชนและสังคม    -แผนงาน บริหารงานทั่วไป -งบกลาง	-แผนงานการศึกษา -แผนงานศาสนาวัฒนธรรมและนันทนาการ -แผนงานสังคมสงเคราะห์ -แผนงานสร้างความเข้มแข็งชุมชน -แผนงานสาธารณสุข -แผนงานเคหะชุมชน -แผนงานบริหารงานทั่วไป -แผนงานงบกลาง	กองการศึกษา กองการศึกษา สำนักปลัด สำนักปลัด สำนักปลัด กองช่าง สำนักปลัด สำนักปลัด	กองคลัง กองคลัง กองคลัง กองคลัง กองคลัง กองคลัง กองคลัง
๓	ด้านการพัฒนากิจาสู่ความเป็นเลิศและส่งเสริมการท่องเที่ยว	-บริการชุมชนและสังคม  -บริหารทั่วไป	-แผนงานการศาสนาวัฒนธรรมและนันทนาการ -แผนงานเคหะและชุมชน แผนงานบริหารงานทั่วไป	กองการศึกษา กองช่าง สำนักปลัด	กองคลัง กองคลัง สำนักปลัด
๔	ด้านการบริหารจัดการที่ดี	-บริหารทั่วไป บริการชุมชนและสังคม	-แผนงานบริหารงานทั่วไป -แผนงานเคหะและชุมชน	สำนักปลัด กองช่าง	กองคลัง สำนักปลัด
๕	ด้านโครงสร้างพื้นฐาน	-บริการชุมชนและสังคม	-แผนงานอุตสาหกรรมและโยธา -แผนงานการศาสนาวัฒนธรรมและนันทนาการ	กองช่าง กองการศึกษา	กองคลัง กองการศึกษา
๖	จัดการทรัพยากรธรรมชาติและสิ่งแวดล้อมอย่างยั่งยืน	-บริหารงานทั่วไป -บริการชุมชนและสังคม- -งบกลาง	-แผนงานบริหารงานทั่วไป -แผนงานสร้างความเข้มแข็งของชุมชน -แผนงานสาธารณสุข -แผนงานงบกลาง	สำนักปลัด สำนักปลัด สำนักปลัด สำนักปลัด	กองคลัง กองคลัง กองคลัง กองคลัง
๗	ส่งเสริมการรักษาความมั่นคงและเสริมสร้างสันติสุข	-บริการชุมชนและสังคม-  -บริหารงานทั่วไป	-แผนงานเคหะชุมชน -แผนงานสาธารณสุข -แผนสร้างความเข้มแข็งชุมชน -แผนงานรักษาความสงบภายใน	กองช่าง สำนักปลัด สำนักปลัด สำนักปลัด	สำนักปลัด สำนักปลัด กองคลัง กองคลัง
รวม	๗ ยุทธศาสตร์	๔ ด้าน	๑๐ แผนงาน	๔ สำนัก/กอง	

บัญชีสรุปโครงการพัฒนา  
แผนพัฒนาท้องถิ่น (พ.ศ.๒๕๖๖ - ๒๕๗๐)  
องค์การบริหารส่วนตำบลจะรัง อำเภอยะหริ่ง จังหวัดปัตตานี

ยุทธศาสตร์	ปี ๒๕๖๖		ปี ๒๕๖๗		ปี ๒๕๖๘		ปี ๒๕๖๙		ปี ๒๕๗๐		รวม ๕ ปี	
	จำนวนโครงการ	งบประมาณ (บาท)	จำนวนโครงการ	งบประมาณ (บาท)	จำนวนโครงการ	งบประมาณ (บาท)	จำนวนโครงการ	งบประมาณ (บาท)	จำนวนโครงการ	งบประมาณ (บาท)	จำนวนโครงการ	งบประมาณ (บาท)
๑) ยุทธศาสตร์การพัฒนาและเสริมสร้างความเข้มแข็งของระบบเศรษฐกิจชุมชนและการแก้ไขปัญหาความยากจน												
๑.๑ แผนงานสร้างความเข้มแข็งของชุมชน	๗	๕๒๐,๐๐๐	๘	๓,๔๔๐,๐๐๐	๕	๓๔๐,๐๐๐	๙	๒,๗๒๐,๐๐๐	๗	๔๙๐,๐๐๐	๓๖	๗,๕๑๐,๐๐๐
๑.๒ แผนงานเคหะและชุมชน	๑	๕๐๐,๐๐๐	๑	๑,๐๐๐,๐๐๐	๓	๑,๖๕๐,๐๐๐	๑	๑,๐๐๐,๐๐๐	๒	๖๕๐,๐๐๐	๘	๔,๘๐๐,๐๐๐
๑.๓ แผนงานการเกษตร	๗	๔๙๕,๐๐๐	๖	๓๘๐,๐๐๐	๔	๓๕๐,๐๐๐	๗	๕๔๕,๐๐๐	๘	๕๑๐,๐๐๐	๓๒	๒,๒๘๐,๐๐๐
รวม	๑๕	๑,๕๑๕,๐๐๐	๑๕	๔,๘๒๐,๐๐๐	๑๒	๒,๓๔๐,๐๐๐	๑๗	๔,๒๖๕,๐๐๐	๑๗	๑,๖๕๐,๐๐๐	๗๖	๑๔,๕๙๐,๐๐๐

-๗๑ -

บัญชีสรุปโครงการพัฒนา  
แผนพัฒนาท้องถิ่น (พ.ศ.๒๕๖๖ - ๒๕๗๐)  
องค์การบริหารส่วนตำบลจะรัง อำเภอยะหริ่ง จังหวัดปัตตานี

ยุทธศาสตร์	ปี ๒๕๖๖		ปี ๒๕๖๗		ปี ๒๕๖๘		ปี ๒๕๖๙		ปี ๒๕๗๐		รวม ๕ ปี	
	จำนวนโครงการ	งบประมาณ (บาท)	จำนวนโครงการ	งบประมาณ (บาท)	จำนวนโครงการ	งบประมาณ (บาท)	จำนวนโครงการ	งบประมาณ (บาท)	จำนวนโครงการ	งบประมาณ (บาท)	จำนวนโครงการ	งบประมาณ (บาท)
<b>๒) ยุทธศาสตร์การพัฒนาคคนและสังคมให้มีคุณภาพ</b>												
๒.๑ แผนงานการศึกษา	๑๙	๔,๘๑๔,๐๐๐	๑๖	๔,๗๕๔,๐๐๐	๑๗	๔,๗๖๔,๔๐๐	๑๘	๔,๘๐๔,๔๐๐	๑๗	๔,๗๕๔,๐๐๐	๘๗	๒๓,๙๒๒,๐๐๐
๒.๒ แผนงานการศาสนาวัฒนธรรมและนันทนาการ	๒๕	๒,๐๗๙,๐๐๐	๒๕	๒,๐๗๙,๐๐๐	๒๕	๒,๐๗๙,๐๐๐	๒๕	๒,๐๗๙,๐๐๐	๒๕	๒,๐๗๙,๐๐๐	๑๒๕	๑๐,๓๙๕,๐๐๐
๒.๓ แผนงานสังคมเคราะห์	๑๕	๘๗๐,๐๐๐	๑๓	๗๗๐,๐๐๐	๑๕	๘๕๐,๐๐๐	๑๓	๗๕๐,๐๐๐	๑๕	๘๓๐,๐๐๐	๗๑	๔,๐๗๐,๐๐๐
๒.๔ แผนงานสร้างความเข้มแข็งของชุมชน	๑๐	๘๖๐,๐๐๐	๗	๗๔๐,๐๐๐	๙	๗๖๐,๐๐๐	๙	๘๔๐,๐๐๐	๑๐	๘๖๐,๐๐๐	๔๕	๔,๐๖๐,๐๐๐
๒.๕ แผนงานสาธารณสุข	๑๘	๗๕๕,๐๐๐	๑๓	๔๘๕,๐๐๐	๑๕	๕๕๕,๐๐๐	๑๔	๔๙๕,๐๐๐	๑๘	๗๗๕,๐๐๐	๗๘	๓,๐๙๕,๐๐๐
๒.๖ แผนงานเคหะและชุมชน	๖	๖๑๐,๐๐๐	๘	๑,๐๖๐,๐๐๐	๕	๔๘๐,๐๐๐	๖	๖๒๐,๐๐๐	๙	๑,๑๘๐,๐๐๐	๓๔	๔,๑๕๐,๐๐๐
๒.๗ แผนงานบริหารทั่วไป	๒	๑๕๐,๐๐๐	๒	๑๕๐,๐๐๐	๒	๑๕๐,๐๐๐	๒	๑๕๐,๐๐๐	๒	๑๕๐,๐๐๐	๑๐	๗๕๐,๐๐๐
๒.๘ แผนงานงบกลาง	๗	๖,๗๕๙,๐๐๐	๗	๖,๙๕๙,๐๐๐	๗	๖,๙๕๙,๐๐๐	๗	๖,๙๕๙,๐๐๐	๗	๖,๙๕๙,๐๐๐	๓๕	๓๔,๗๙๕,๐๐๐
<b>รวม</b>	<b>๑๐๒</b>	<b>๑๗,๑๒๗,๔๐๐</b>	<b>๙๑</b>	<b>๑๖,๙๙๗,๔๐๐</b>	<b>๙๕</b>	<b>๑๖,๖๙๗,๔๐๐</b>	<b>๙๔</b>	<b>๑๖,๖๙๗,๔๐๐</b>	<b>๑๐๓</b>	<b>๑๗,๖๑๗,๔๐๐</b>	<b>๔๘๕</b>	<b>๘๔,๘๓๗,๐๐๐</b>

บัญชีสรุปโครงการพัฒนา  
แผนพัฒนาท้องถิ่น (พ.ศ.๒๕๖๖ - ๒๕๗๐)  
องค์การบริหารส่วนตำบลจะรัง อำเภอยะหริ่ง จังหวัดปัตตานี

ยุทธศาสตร์	ปี ๒๕๖๖		ปี ๒๕๖๗		ปี ๒๕๖๘		ปี ๒๕๖๙		ปี ๒๕๗๐		รวม ๕ ปี	
	จำนวนโครงการ	งบประมาณ (บาท)	จำนวนโครงการ	งบประมาณ (บาท)	จำนวนโครงการ	งบประมาณ (บาท)	จำนวนโครงการ	งบประมาณ (บาท)	จำนวนโครงการ	งบประมาณ (บาท)	จำนวนโครงการ	งบประมาณ (บาท)
๓) ยุทธศาสตร์การพัฒนากิจการกีฬาสู่ความเป็นเลิศและส่งเสริมการท่องเที่ยว												
๓.๑ แผนงานศาสนาวัฒนธรรมและนันทนาการ	๗	๘๖๐,๐๐๐	๗	๘๖๐,๐๐๐	๗	๘๖๐,๐๐๐	๗	๘๖๐,๐๐๐	๗	๘๖๐,๐๐๐	๓๕	๔,๓๐๐,๐๐๐
๓.๒ แผนงานเคหะและชุมชน	๔	๒,๖๐๐,๐๐๐	๔	๑,๔๖๐,๐๐๐	๔	๑,๔๐๐,๐๐๐	๓	๑,๙๐๐,๐๐๐	๙	๒,๕๕๐,๐๐๐	๒๔	๙,๙๑๐,๐๐๐
๓.๒ แผนงานบริหารทั่วไป	๕	๕๗๐,๐๐๐	๓	๑๒๐,๐๐๐	๓	๑๒๐,๐๐๐	๓	๑,๒๒๐,๐๐๐	๔	๑๗๐,๐๐๐	๑๘	๒,๒๐๐,๐๐๐
รวม	๑๖	๔,๐๓๐,๐๐๐	๑๔	๒,๔๔๐,๐๐๐	๑๔	๒,๓๘๐,๐๐๐	๑๓	๓,๙๘๐,๐๐๐	๒๐	๓,๕๘๐,๐๐๐	๗๗	๑๖,๔๑๐,๐๐๐

บัญชีสรุปโครงการพัฒนา  
แผนพัฒนาท้องถิ่น (พ.ศ.๒๕๖๖ - ๒๕๗๐)  
องค์การบริหารส่วนตำบลจะรัง อำเภอยะหริ่ง จังหวัดปัตตานี

ยุทธศาสตร์	ปี ๒๕๖๖		ปี ๒๕๖๗		ปี ๒๕๖๘		ปี ๒๕๖๙		ปี ๒๕๗๐		รวม ๕ ปี	
	จำนวนโครงการ	งบประมาณ (บาท)	จำนวนโครงการ	งบประมาณ (บาท)	จำนวนโครงการ	งบประมาณ (บาท)	จำนวนโครงการ	งบประมาณ (บาท)	จำนวนโครงการ	งบประมาณ (บาท)	จำนวนโครงการ	งบประมาณ (บาท)
๔) ยุทธศาสตร์การพัฒนาด้านการบริหารจัดการที่ดี												
๔.๑ แผนงานบริหารทั่วไป	๑๗	๑,๙๔๐,๐๐๐	๑๗	๑,๙๔๐,๐๐๐	๑๗	๑,๙๔๐,๐๐๐	๑๗	๑,๙๔๐,๐๐๐	๑๗	๑,๙๔๐,๐๐๐	๘๕	๙,๗๐๐,๐๐๐
๔.๒ แผนงานเคหะและชุมชน	๑๑	๔,๐๘๐,๐๐๐	๒	๑,๗๐๐,๐๐๐	๖	๑,๙๕๐,๐๐๐	๖	๒,๘๐๐,๐๐๐	๗	๒,๓๐๐,๐๐๐	๓๒	๑๒,๘๓๐,๐๐๐
๔.๓ แผนงานรักษาความสงบภายใน	๑	๑๐๐,๐๐๐	-	-	-	-	๑	๑๐๐,๐๐๐	-	-	๒	๒๐๐,๐๐๐
๔.๔ แผนงานเคหะและชุมชน	๒	๑๕๐,๐๐๐	๒	๑๘๐,๐๐๐	๑	๑๐๐,๐๐๐	๒	๑๕๐,๐๐๐	๓	๒๓๐,๐๐๐	๑๐	๘๑๐,๐๐๐
รวม	๓๑	๖,๒๗๐,๐๐๐	๒๑	๓,๘๒๐,๐๐๐	๒๔	๓,๙๙๐,๐๐๐	๒๖	๔,๙๙๐,๐๐๐	๒๗	๔,๔๗๐,๐๐๐	๑๒๙	๒๓,๕๔๐,๐๐๐

บัญชีสรุปโครงการพัฒนา  
แผนพัฒนาห้าปี (พ.ศ.๒๕๖๖ - ๒๕๗๐)  
องค์การบริหารส่วนตำบลจะรัง อำเภอยะหริ่ง จังหวัดปัตตานี

ยุทธศาสตร์	ปี ๒๕๖๖		ปี ๒๕๖๗		ปี ๒๕๖๘		ปี ๒๕๖๙		ปี ๒๕๗๐		รวม ๕ ปี	
	จำนวนโครงการ	งบประมาณ (บาท)	จำนวนโครงการ	งบประมาณ (บาท)	จำนวนโครงการ	งบประมาณ (บาท)	จำนวนโครงการ	งบประมาณ (บาท)	จำนวนโครงการ	งบประมาณ (บาท)	จำนวนโครงการ	งบประมาณ (บาท)
๕) ยุทธศาสตร์การพัฒนาด้านโครงสร้างพื้นฐาน ๕.๑ แผนงานอุตสาหกรรมและโยธา	๑๔๒	๑๓๗,๗๕๖,๒๔๐	๑๑๓	๑๓๗,๘๑๙,๖๖๐	๕๕	๕๙,๔๑๓,๘๐๐	๕๘	๗๒,๒๒๕,๔๐๐	๕๗	๖๔,๗๔๙,๙๔๐	๔๒๕	๔๗๑,๙๖๕,๐๔๐
รวม	๑๔๒	๑๓๗,๗๕๖,๒๔๐	๑๑๓	๑๓๗,๘๑๙,๖๖๐	๕๕	๕๙,๔๑๓,๘๐๐	๕๘	๗๒,๒๒๕,๔๐๐	๕๗	๖๔,๗๔๙,๙๔๐	๔๒๕	๔๗๑,๙๖๕,๐๔๐

บัญชีสรุปโครงการพัฒนา  
แผนพัฒนาห้าปี (พ.ศ.๒๕๖๖ - ๒๕๗๐)  
องค์การบริหารส่วนตำบลจระรัง อำเภอยะหริ่ง จังหวัดปัตตานี

ยุทธศาสตร์	ปี ๒๕๖๖		ปี ๒๕๖๗		ปี ๒๕๖๘		ปี ๒๕๖๙		ปี ๒๕๗๐		รวม ๕ ปี	
	จำนวนโครงการ	งบประมาณ (บาท)	จำนวนโครงการ	งบประมาณ (บาท)	จำนวนโครงการ	งบประมาณ (บาท)	จำนวนโครงการ	งบประมาณ (บาท)	จำนวนโครงการ	งบประมาณ (บาท)	จำนวนโครงการ	งบประมาณ (บาท)
๖) ยุทธศาสตร์การพัฒนาด้านการจัดการทรัพยากรธรรมชาติและสิ่งแวดล้อมอย่างยั่งยืน												
๖.๑ แผนงานบริหารทั่วไป	๕	๕๐๐,๐๐๐	๕	๕๐๐,๐๐๐	๕	๕๐๐,๐๐๐	๕	๕๐๐,๐๐๐	๕	๕๐๐,๐๐๐	๒๕	๒,๕๐๐,๐๐๐
๖.๒ แผนงานเคหะและชุมชน	๒	๑,๕๕๐,๐๐๐	๒	๑,๐๘๐,๐๐๐	-	-	๑	๕๐,๐๐๐	๔	๒,๖๓๐,๐๐๐	๙	๕,๓๑๐,๐๐๐
๖.๓ แผนงานงบบกกลาง	๑	๕๐๐,๐๐๐	๑	๕๐๐,๐๐๐	๑	๕๐๐,๐๐๐	๑	๕๐๐,๐๐๐	๑	๕๐๐,๐๐๐	๕	๒,๕๐๐,๐๐๐
รวม	๘	๒,๕๕๐,๐๐๐	๘	๒,๐๘๐,๐๐๐	๖	๑,๐๐๐,๐๐๐	๗	๑,๐๕๐,๐๐๐	๑๐	๓,๖๓๐,๐๐๐	๓๙	๑๐,๓๑๐,๐๐๐



-๗๖-

บัญชีสรุปโครงการพัฒนา  
แผนพัฒนาห้าปี (พ.ศ.๒๕๖๖ - ๒๕๗๐)  
องค์การบริหารส่วนตำบลจะรัง อำเภอยะหริ่ง จังหวัดปัตตานี

ยุทธศาสตร์	ปี ๒๕๖๖		ปี ๒๕๖๗		ปี ๒๕๖๘		ปี ๒๕๖๙		ปี ๒๕๗๐		๕ ปี รวม	
	จำนวน โครงการ	งบประมาณ (บาท)	จำนวน โครงการ	งบประมาณ (บาท)	จำนวน โครงการ	งบประมาณ (บาท)	จำนวน โครงการ	งบประมาณ (บาท)	จำนวน โครงการ	งบประมาณ (บาท)	จำนวน โครงการ	งบประมาณ (บาท)
<b>๗) ยุทธศาสตร์การพัฒนาด้านการรักษา ความมั่นคงและเสริมสร้างสันติสุข</b>												
๗.๑ แผนงานรักษาความสงบ	๓	๘๗๐,๐๐๐	๑	๓๐๐,๐๐๐	๑	๕๐๐,๐๐๐	๒	๓๗๐,๐๐๐	๒	๑,๒๐๐,๐๐๐	๙	๓,๒๔๐,๐๐๐
๗.๒ แผนงานสาธารณสุข	-	-	-	-	-	-	-	-	-	-	-	-
๗.๓ แผนงานสร้างความเข้มแข็งชุมชน	๑	๑๐,๐๐๐	๑	๑๐,๐๐๐	๑	๑๐,๐๐๐	๑	๑๐,๐๐๐	๑	๑๐,๐๐๐	๕	๕๐,๐๐๐
๗.๔ แผนงานรักษาความสงบภายใน	๗	๑,๕๘๖,๐๐๐	๖	๕๔๖,๐๐๐	๖	๑,๕๑๖,๐๐๐	๗	๖๑๖,๐๐๐	๘	๑,๖๑๖,๐๐๐	๓๔	๕,๘๘๐,๐๐๐
<b>รวม</b>	<b>๑๑</b>	<b>๒,๔๖๖,๐๐๐</b>	<b>๙</b>	<b>๘๕๖,๐๐๐</b>	<b>๘</b>	<b>๒,๐๒๖,๐๐๐</b>	<b>๑๐</b>	<b>๙๙๖,๐๐๐</b>	<b>๑๑</b>	<b>๒,๘๒๖,๐๐๐</b>	<b>๔๘</b>	<b>๙,๑๗๐,๐๐๐</b>

บัญชีสรุปโครงการพัฒนาที่นำมาจากแผนพัฒนาหมู่บ้านและชุมชน  
แผนพัฒนาท้องถิ่น (พ.ศ.๒๕๖๖ - ๒๕๗๐)  
องค์การบริหารส่วนตำบลจะรัง อำเภอยะหริ่ง จังหวัดปัตตานี

ยุทธศาสตร์	ปี ๒๕๖๖		ปี ๒๕๖๗		ปี ๒๕๖๘		ปี ๒๕๖๙		ปี ๒๕๗๐		รวม ๕ ปี	
	จำนวนโครงการ	งบประมาณ (บาท)	จำนวนโครงการ	งบประมาณ (บาท)	จำนวนโครงการ	งบประมาณ (บาท)	จำนวนโครงการ	งบประมาณ (บาท)	จำนวนโครงการ	งบประมาณ (บาท)	จำนวนโครงการ	งบประมาณ (บาท)
๑) ยุทธศาสตร์การพัฒนาและเสริมสร้างความเข้มแข็งของระบบเศรษฐกิจชุมชนและการแก้ไขปัญหาความยากจน												
๑.๑ แผนงานการเกษตร	๕	๓๐๐,๐๐๐	๔	๓๐๐,๐๐๐	๕	๓๐๐,๐๐๐	๔	๓๐๐,๐๐๐	๔	๓๐๐,๐๐๐	๒๒	๑,๕๐๐,๐๐๐
๑.๒ แผนงานสร้างความเข้มแข็งของชุมชน	๕	๓๘๐,๐๐๐	๔	๔๒๐,๐๐๐	๔	๓๕๐,๐๐๐	๓	๓๕๐,๐๐๐	๕	๔๒๐,๐๐๐	๒๑	๑,๙๒๐,๐๐๐
รวม	๑๐	๖๘๐,๐๐๐	๘	๗๒๐,๐๐๐	๙	๖๕๐,๐๐๐	๗	๖๕๐,๐๐๐	๙	๗๒๐,๐๐๐	๔๓	๓,๙๒๐,๐๐๐

บัญชีสรุปโครงการพัฒนาที่นำมาจากแผนพัฒนาหมู่บ้านและชุมชน  
แผนพัฒนาท้องถิ่น (พ.ศ.๒๕๖๖ - ๒๕๗๐)  
องค์การบริหารส่วนตำบลจะรัง อำเภอยะหริ่ง จังหวัดปัตตานี

ยุทธศาสตร์	ปี ๒๕๖๖		ปี ๒๕๖๗		ปี ๒๕๖๘		ปี ๒๕๖๙		ปี ๒๕๗๐		รวม ๕ ปี	
	จำนวนโครงการ	งบประมาณ (บาท)	จำนวนโครงการ	งบประมาณ (บาท)	จำนวนโครงการ	งบประมาณ (บาท)	จำนวนโครงการ	งบประมาณ (บาท)	จำนวนโครงการ	งบประมาณ (บาท)	จำนวนโครงการ	งบประมาณ (บาท)
๒) ยุทธศาสตร์การพัฒนาคคนและสังคมให้มีคุณภาพ												
๒.๑ แผนงานการศึกษา	-	-	-	-	-	-	-	-	-	-	-	-
๒.๒ แผนงานการศาสนาวัฒนธรรมและนันทนาการ	๒	๑๐๐,๐๐๐	๒	๕๔,๐๐๐	๒	๕๔,๐๐๐	๒	๕๔,๐๐๐	๒	๕๔,๐๐๐	๑๐	๓๑๖,๐๐๐
๒.๓ แผนงานสังคมเคราะห์	๓	๓๒,๐๐๐	๓	๒๔๐,๐๐๐	๒	๓๔๐,๐๐๐	๔	๓๔๐,๐๐๐	๓	๓๔๐,๐๐๐	๑๕	๑,๒๙๒,๐๐๐
๒.๔ แผนงานสร้างความเข้มแข็งของชุมชน	-	-	-	-	-	-	-	-	-	-	-	-
๒.๕ แผนงานสาธารณสุข	๒	๑๕๐,๐๐๐	๒	๑๕๐,๐๐๐	๒	๑๕๐,๐๐๐	๒	๑๕๐,๐๐๐	๒	๑๕๐,๐๐๐	๑๐	๗๕๐,๐๐๐
รวม	๗	๒๘๒,๐๐๐	๗	๔๔๔,๐๐๐	๖	๕๔๔,๐๐๐	๘	๕๔๔,๐๐๐	๗	๕๔๔,๐๐๐	๓๕	๒,๓๕๘,๐๐๐

บัญชีสรุปโครงการพัฒนาที่นำมาจากแผนพัฒนาหมู่บ้านและชุมชน  
แผนพัฒนาท้องถิ่น (พ.ศ.๒๕๖๖ - ๒๕๗๐)  
องค์การบริหารส่วนตำบลจะรัง อำเภอยะหริ่ง จังหวัดปัตตานี

ยุทธศาสตร์	ปี ๒๕๖๖		ปี ๒๕๖๗		ปี ๒๕๖๘		ปี ๒๕๖๙		ปี ๒๕๗๐		รวม ๕ ปี	
	จำนวนโครงการ	งบประมาณ (บาท)	จำนวนโครงการ	งบประมาณ (บาท)	จำนวนโครงการ	งบประมาณ (บาท)	จำนวนโครงการ	งบประมาณ (บาท)	จำนวนโครงการ	งบประมาณ (บาท)	จำนวนโครงการ	งบประมาณ (บาท)
๓) ยุทธศาสตร์การพัฒนากีฬาสู่ความเป็นเลิศและส่งเสริมการท่องเที่ยว												
๓.๔ แผนงานสร้างความเข้มแข็งของชุมชน	-	-	๑	๑,๕๐๐,๐๐๐	-	-	-	-	-	-	๑	๑,๕๐๐,๐๐๐
รวม			๑	๑,๕๐๐,๐๐๐	-	-	-	-	-	-	๑	๑,๕๐๐,๐๐๐

บัญชีสรุปโครงการพัฒนาที่นำมาจากแผนพัฒนาหมู่บ้านและชุมชน  
แผนพัฒนาท้องถิ่น (พ.ศ.๒๕๖๖ - ๒๕๗๐)  
องค์การบริหารส่วนตำบลจะรัง อำเภอยะหริ่ง จังหวัดปัตตานี

ยุทธศาสตร์	ปี ๒๕๖๖		ปี ๒๕๖๗		ปี ๒๕๖๘		ปี ๒๕๖๙		ปี ๒๕๗๐		รวม ๕ ปี	
	จำนวนโครงการ	งบประมาณ (บาท)	จำนวนโครงการ	งบประมาณ (บาท)	จำนวนโครงการ	งบประมาณ (บาท)	จำนวนโครงการ	งบประมาณ (บาท)	จำนวนโครงการ	งบประมาณ (บาท)	จำนวนโครงการ	งบประมาณ (บาท)
๕) ยุทธศาสตร์การพัฒนาด้าน โครงสร้างพื้นฐาน												
๕.๑ แผนงานอุตสาหกรรมและโยธา	๖	๔,๗๖๘,๐๐๐	๔	๓,๔๐๐,๐๐๐	๔	๑,๕๕๐,๐๐๐	๒	๑,๒๐๐,๐๐๐	๒	๑,๒๐๐,๐๐๐	๑๘	๑๒,๑๑๘,๐
๕.๒ แผนงานการศาสนาและ วัฒนธรรมและนันทนาการ	-	-	๒	๒๐๐,๐๐๐	๒	๒,๐๐๐,๐๐๐	๑	๑,๔๐๐,๐๐๐	-	-		๐๐๐
รวม	๖	๔,๗๖๘,๐๐๐	๖	๓,๖๐๐,๐๐๐	๖	๓,๕๕๐,๐๐๐	๓	๓,๖๐๐,๐๐๐	๒	๑,๒๐๐,๐๐๐		

บัญชีสรุปโครงการพัฒนาที่นำมาจากแผนพัฒนาหมู่บ้านและชุมชน  
แผนพัฒนาท้องถิ่น (พ.ศ.๒๕๖๖ - ๒๕๗๐)  
องค์การบริหารส่วนตำบลจะรัง อำเภอยะหริ่ง จังหวัดปัตตานี

ยุทธศาสตร์	ปี ๒๕๖๖		ปี ๒๕๖๗		ปี ๒๕๖๘		ปี ๒๕๖๙		ปี ๒๕๗๐		รวม ๕ ปี	
	จำนวนโครงการ	งบประมาณ (บาท)	จำนวนโครงการ	งบประมาณ (บาท)	จำนวนโครงการ	งบประมาณ (บาท)	จำนวนโครงการ	งบประมาณ (บาท)	จำนวนโครงการ	งบประมาณ (บาท)	จำนวนโครงการ	งบประมาณ (บาท)
ยุทธศาสตร์ที่ ๗ การส่งเสริมการรักษาความมั่นคงและเสริมสร้างสันติสุข ๗.๑ แผนงานรักษาความสงบ	-	-	๑	๑,๐๐๐,๐๐๐	-	-	-	-	๑	๑,๐๐๐,๐๐๐	๒	๒,๐๐๐,๐๐๐
รวม			๑	๑,๐๐๐,๐๐๐	-	-			๑	๑,๐๐๐,๐๐๐	๒	๒,๐๐๐,๐๐๐

รายละเอียดโครงการพัฒนา  
 แผนพัฒนาท้องถิ่น(พ.ศ.๒๕๖๖ – ๒๕๗๐)  
 สำหรับองค์กรปกครองส่วนท้องถิ่นดำเนินการ  
 องค์การบริหารส่วนตำบลจะรัง อำเภอยะหริ่ง จังหวัดปัตตานี

ก.ยุทธศาสตร์จังหวัดที่ ๑การสร้างเสริมเศรษฐกิจที่เข้มแข็ง จากฐานเกษตรอุตสาหกรรม ผลผลิตฮาลาล การค้าบริการ และการท่องเที่ยว

ข.ยุทธศาสตร์การพัฒนาขององค์กรปกครองส่วนท้องถิ่นในเขตจังหวัดที่ ๒

ยุทธศาสตร์ที่ ๑ การพัฒนาและเสริมสร้างความเข้มแข็งของระบบเศรษฐกิจชุมชนและการแก้ไขปัญหาความยากจน

๑.๑.แผนงานสร้างความเข้มแข็งของชุมชน

	โครงการ	วัตถุประสงค์	เป้าหมาย (ผลผลิตของโครงการ)	งบประมาณและที่มา						ผลลัพธ์ที่คาดว่าจะได้รับ	หน่วยงาน ที่ รับผิดชอบ หลัก
				๒๕๖๖ (บาท)	๒๕๖๗ (บาท)	๒๕๖๘ (บาท)	๒๕๖๙ (บาท)	๒๕๗๐ (บาท)	ตัวชี้วัด (KPI)		
๑	ฝึกอบรมพัฒนาอาชีพด้านต่างๆให้แก่ประชาชน	สร้างอาชีพให้แก่ประชาชน	จัดอบรมฝึกอาชีพต่างๆที่ประชาชนสนใจอาทิ กลุ่มอาชีพทำขนม กลุ่มอาชีพปักผ้าคลุมสตรีกลุ่มอาชีพเลี้ยงปลา ฯลฯ	๑๐๐,๐๐๐	๑๐๐,๐๐๐	-	๑๐๐,๐๐๐	๑๐๐,๐๐๐	ประชาชนตำบลจะรัง จำนวน ๙๐๐ ราย	ประชาชนมีอาชีพและสร้างรายได้ให้ตนเอง	สำนักปลัด อบต.
๒	ฝึกอบรมอาชีพแก่นักเรียนปอเนาะ	ฝึกอบรมสร้างอาชีพสร้างรายได้ให้แก่นักเรียนปอเนาะ	จัดฝึกอบรมอาชีพต่างๆที่นักเรียนปอเนาะในตำบลจะรังสนใจ	-	-	-	-	๕๐,๐๐๐	ประชาชนตำบลจะรัง จำนวน ๒๐๐ ราย	นักเรียนปอเนาะมีอาชีพ มีรายได้	สำนักปลัด อบต.
๓	โครงการก่อสร้างศูนย์ฝึกอาชีพประจำตำบล	สนับสนุนการประกอบอาชีพต่างๆในชุมชน	ก่อสร้างอาคารอเนกประสงค์เพื่อเป็นศูนย์กลางในการประกอบอาชีพตำบลจะรัง	-	๑,๐๐๐,๐๐๐	-	๒๐๐,๐๐๐	-	อาคาร ๑ หลัง	มีศูนย์กลางในการประกอบอาชีพการทำขนม ม.๕	สำนักปลัด อบต.

ก. ยุทธศาสตร์จังหวัดที่ ๑ การสร้างเสริมเศรษฐกิจที่เข้มแข็ง จากฐานเกษตรอุตสาหกรรม ผลผลิตฮาลาล การค้าบริการ และการท่องเที่ยว

ข. ยุทธศาสตร์การพัฒนาขององค์กรปกครองส่วนท้องถิ่นในเขตจังหวัดที่ ๒

ยุทธศาสตร์ที่ ๑ การพัฒนาและเสริมสร้างความเข้มแข็งของระบบเศรษฐกิจชุมชนและการแก้ไขปัญหาความยากจน

๑.๑ แผนงานสร้างความเข้มแข็งของชุมชน

	โครงการ	วัตถุประสงค์	เป้าหมาย (ผลผลิตของโครงการ)	งบประมาณและที่มา					ตัวชี้วัด (KPI)	ผลลัพธ์ที่คาดว่าจะได้รับ	หน่วยงาน ที่รับผิดชอบหลัก
				๒๕๖๖ (บาท)	๒๕๖๗ (บาท)	๒๕๖๘ (บาท)	๒๕๖๙ (บาท)	๒๕๗๐ (บาท)			
๔	โครงการกิจกรรม ปรองดองและสร้าง สมานฉันท์	เพื่อส่งเสริมอาชีพ ทำขนม และมีการ พัฒนาฝีมือในอีก ระดับ	แข่งขันทำขนมตำบลใน ตำบล จะรัง	๑๐๐,๐๐๐	๑๐๐,๐๐๐	๑๐๐,๐๐๐	๑๐๐,๐๐๐	๑๐๐,๐๐๐	การมีส่วนร่วม ของประชาชน ตำบลจะรัง จำนวน ๓๐๐ คน	ประชาชนมีอาชีพมี รายได้ และ ยกระดับพัฒนา ฝีมือการทำขนม	สำนักปลัด อบต
๕	ส่งเสริมกิจกรรมหนึ่ง ตำบลหนึ่งผลิตภัณฑ์	ประชาสัมพันธ์สินค้า ของชุมชน	จัดกิจกรรมเผยแพร่ สินค้าและของดีชุมชน	๒๐,๐๐๐	๒๐,๐๐๐	๒๐,๐๐๐.-	๒๐,๐๐๐.-	๒๐,๐๐๐.-	ประชาชนตำบล จะรัง จำนวน ๒๐๐ ครัวเรือน	สินค้าในชุมชนเป็น ที่รู้จักแก่คนทั่วไป	สำนักปลัด อบต.
๖	ส่งเสริมสนับสนุน กองทุนสวัสดิการ ชุมชนตำบลจะรัง	เพื่อให้ชุมชน เสริมสร้าง กระบวนการ ชุมชน	สนับสนุนการจัดตั้ง กองทุน ส่งเสริมการ ขยายสมาชิกและ พัฒนาความเข้มแข็ง	๒๐,๐๐๐	๒๐,๐๐๐	๒๐,๐๐๐	๒๐,๐๐๐	๒๐,๐๐๐	ประชาชนตำบล จะรัง จำนวน ๓๐๐ คน	นำชุมชนไปสู่ความ เข้มแข็งที่ยั่งยืนของ กองทุนสวัสดิการ ชุมชน	สำนักปลัด อบต
๗	โครงการสินค้าราคา ประหยัด	มีศูนย์กลางการซื้อขาย ที่สะดวก ราคา ประหยัด	จัดโครงการขายสินค้า ราคาประหยัด	๕๐,๐๐๐	๕๐,๐๐๐	๕๐,๐๐๐.-	๕๐,๐๐๐.-	๕๐,๐๐๐.-	ประชาชนตำบล จะรัง จำนวน ๕๐๐ ครัวเรือน	ประชาชนสามารถ ซื้อขาย สินค้าราคา ประหยัด	สำนักปลัด อบต
๘	โครงการห่มไฟเบอร์ เรือกอลและเพื่อส่งเสริม การประกอบอาชีพ	สร้างงานแก่ ประชาชนในตำบล	สร้างงานห่มไฟเบอร์ เรือกอลและแก่ ประชาชนตำบลจะรัง	๘๐,๐๐๐.-	-	-	๘๐,๐๐๐	-	ประชาชนตำบล จะรัง จำนวน ๘๐ ราย	สร้างงานสร้าง อาชีพแก่ประชาชน ในตำบล	สำนักปลัด อบต.



ยุทธศาสตร์จังหวัดที่ ๑ การสร้างเสริมเศรษฐกิจที่เข้มแข็ง จากฐานเกษตรอุตสาหกรรม ผลผลิตฮาลาล การค้าการบริการ และการท่องเที่ยว

ยุทธศาสตร์การพัฒนาขององค์กรปกครองส่วนท้องถิ่นในเขตจังหวัดที่ ๒

ยุทธศาสตร์ที่ ๑ การพัฒนาและเสริมสร้างความเข้มแข็งของระบบเศรษฐกิจชุมชนและการแก้ไขปัญหาความยากจน

๑.๑ แผนงานสร้างความเข้มแข็งของชุมชน

ที่	โครงการ	วัตถุประสงค์	เป้าหมาย (ผลผลิตของ โครงการ)	งบประมาณและที่มา					ตัวชี้วัด (KPI)	ผลลัพธ์ที่คาดว่าจะได้รับ	หน่วยงาน ที่รับผิดชอบหลัก
				๒๕๖๖ (บาท)	๒๕๖๗ (บาท)	๒๕๖๘ (บาท)	๒๕๖๙ (บาท)	๒๕๗๐ (บาท)			
๙	โครงการสร้างงานสร้างอาชีพให้กับประชาชนในท้องถิ่น ตามหลักแนวทางปรัชญาเศรษฐกิจพอเพียง	เพื่อเป็นค่าใช้จ่ายในการจัดฝึกอบรมสร้างงาน สร้างอาชีพให้กับประชาชนตำบลจะรัง	ประชาชนในตำบลจะรัง มีอาชีพ	๑๕๐,๐๐๐	๑๕๐,๐๐๐	๑๕๐,๐๐๐	๑๕๐,๐๐๐	๑๕๐,๐๐๐	ประชาชนตำบลจะรัง จำนวน ๒๐๐ คน	ประชาชนในตำบลจะรัง มีอาชีพเลี้ยงดูครอบครัว	สำนักปลัด อบต.
๑๐	โครงการจัดสร้างตลาดนัด	มีศูนย์กลางจำหน่ายสินค้าที่ได้มาตรฐาน	จัดสร้างตลาดนัดแห่งใหม่ ที่มีมาตรฐาน	.	๒,๐๐๐,๐๐๐	-	๒,๐๐๐,๐๐๐	-	ตลาดนัด จำนวน ๑ แห่ง	มีตลาดนัดรองรับการซื้อขายที่ได้มาตรฐาน	สำนักปลัด อบต.
รวม	จำนวน ๑๐ โครงการ			๕๒๐,๐๐๐	๑,๔๕๐,๐๐๐	๓๔๐,๐๐๐	๒,๓๒๐,๐๐๐	๔๙๐,๐๐๐			

ยุทธศาสตร์จังหวัดที่ ๑ การสร้างเสริมเศรษฐกิจที่เข้มแข็ง จากฐานเกษตรอุตสาหกรรม ผลผลิตฮาลาล การค้าบริการ และการท่องเที่ยว  
 ยุทธศาสตร์การพัฒนาขององค์กรปกครองส่วนท้องถิ่นในเขตจังหวัดที่ ๒

ยุทธศาสตร์ที่ ๑ การพัฒนาและเสริมสร้างความเข้มแข็งของระบบเศรษฐกิจชุมชนและการแก้ไขปัญหาความยากจน

๑.๒ แผนงานเคหะและชุมชน

ที่	โครงการ	วัตถุประสงค์	เป้าหมาย (ผลผลิตของโครงการ)	งบประมาณและที่มา					ตัวชี้วัด (KPI)	ผลลัพธ์ที่คาดว่าจะได้รับ	หน่วยงาน ที่รับผิดชอบหลัก
				๒๕๖๖ (บาท)	๒๕๖๗ (บาท)	๒๕๖๘ (บาท)	๒๕๖๙ (บาท)	๒๕๗๐ (บาท)			
๑	โครงการปรับปรุงตลาดนัดชุมชนหมู่ ๕	เพื่อปรับปรุงตลาดนัดให้สามารถรองรับผลผลิตในการค้าขายได้มากขึ้น	ปรับปรุงตลาดนัดภายในชุมชนให้สะดวกสามารถรองรับการค้าขายได้มากขึ้น	๕๐๐,๐๐๐	-	๕๐๐,๐๐๐	-	๕๐๐,๐๐๐	ปรับปรุงตลาดนัดจำนวน ๓ ครั้ง	ตลาดนัดภายในชุมชนสามารถรองรับการค้าขายได้มากขึ้น	กองช่าง
๒	โครงการก่อสร้างอาคารเอนกประสงค์สำหรับส่งเสริมอาชีพทำขนม	สนับสนุนการประกอบอาชีพทำขนม	ก่อสร้างอาคารเอนกประสงค์เพื่อเป็นศูนย์กลางในการประกอบอาชีพทำขนมตำบลจะรัง	.	-	๑,๐๐๐,๐๐๐	-	-	อาคาร ทำขนมจำนวน ๑ แห่ง	มีศูนย์กลางประกอบอาชีพทำขนม	กองช่าง.
๓	โครงการก่อสร้างศูนย์ฝึกอาชีพประจำตำบล	สนับสนุนการประกอบอาชีพต่างๆในชุมชน	ก่อสร้างอาคารเอนกประสงค์เพื่อเป็นศูนย์กลางในการประกอบอาชีพตำบลจะรัง	-	๑,๐๐๐,๐๐๐	-	๑,๐๐๐,๐๐๐	-	อาคารเอนกประสงค์จำนวน ๑ หลัง	มีศูนย์กลางในการประกอบอาชีพการทำขนม.๕	กองช่าง
๔	โครงการก่อสร้างอาคารเทคโนโลยีเพื่อการเกษตร	ก่อสร้างอาคารเทคโนโลยีเพื่อการเกษตร	จัดตั้งอาคารเทคโนโลยีเพื่อการเกษตรประจำตำบลจะรัง	-	-	๑๕๐,๐๐๐	-	๑๕๐,๐๐๐	อาคารเทคโนโลยีเพื่อการเกษตรจำนวน ๑ หลัง	มีศูนย์เรียนรู้เพื่อการเกษตรตำบลจะรัง	สำนักปลัด อบต.
	จำนวน ๔ โครงการ			๕๐๐,๐๐๐	๑,๐๐๐,๐๐๐	๑,๖๕๐,๐๐๐	๑,๐๐๐,๐๐๐	๖๕๐,๐๐๐			

ยุทธศาสตร์จังหวัดที่ ๑ การสร้างเสริมเศรษฐกิจที่เข้มแข็ง จากฐานเกษตรอุตสาหกรรม ผลผลิตฮาลาล การค้าบริการ และการท่องเที่ยว  
 ยุทธศาสตร์การพัฒนาขององค์กรปกครองส่วนท้องถิ่นในเขตจังหวัดที่ ๒

ยุทธศาสตร์ที่ ๑ การพัฒนาและเสริมสร้างความเข้มแข็งของระบบเศรษฐกิจชุมชนและการแก้ไขปัญหาความยากจน

๑.๓ แผนงานการเกษตร

ที่	โครงการ	วัตถุประสงค์	เป้าหมาย (ผลผลิตของโครงการ)	งบประมาณและที่มา					ตัวชี้วัด (KPI)	ผลลัพธ์ที่คาดว่าจะได้รับ	หน่วยงาน ที่รับผิดชอบหลัก
				๒๕๖๖ (บาท)	๒๕๖๗ (บาท)	๒๕๖๘ (บาท)	๒๕๖๙ (บาท)	๒๕๗๐ (บาท)			
๑	โครงการสนับสนุนสร้างงาน สร้างอาชีพ ให้กับประชาชนในท้องถิ่นตามแนวทางเศรษฐกิจพอเพียง	ส่งเสริมอาชีพแก่ประชาชนในตำบล	สนับสนุนงบประมาณในการส่งเสริมอาชีพให้แก่ประชาชนผู้ประกอบการอาชีพเกษตรกรแก่ประชาชนในตำบลจระรัง	๑๐๐,๐๐๐	-	๑๐๐,๐๐๐	๑๐๐,๐๐๐	๑๐๐,๐๐๐	ประชาชน ตำบลจระรังจำนวน ๕๐๐ ครัวเรือน	ผู้ประกอบการอาชีพ การเกษตรได้รับการสนับสนุนทุนในการประกอบอาชีพ	สำนักปลัดอบต.
๒	ส่งเสริมการปลูกพืชไร่อุดแล้งหลังการทำนาข้าว	สร้างรายได้แก่เกษตรกรหลังทำนาข้าว	สนับสนุนพันธุ์พืช, สนับสนุนปุ๋ยให้กับเกษตรกรตำบลจระรัง	๓๐,๐๐๐	-	-	๓๐,๐๐๐	๓๐,๐๐๐	ประชาชน ตำบลจระรังจำนวน ๕๐๐ ครัวเรือน	ชาวนามีรายได้เสริมหลังการทำนาข้าว	สำนักปลัดอบต.
๓	ส่งเสริมการฟื้นฟูนาไร่้งตามหลักการฟื้นฟูเศรษฐกิจตามแนวทางเศรษฐกิจพอเพียง	ฟื้นฟูนาไร่้งแก่เกษตรกรในตำบล	สนับสนุนปุ๋ย สนับสนุนการไถนา ฯลฯ แก่เกษตรกรตำบลจระรังเพื่อส่งเสริมการฟื้นฟูนาไร่้งตามหลักเศรษฐกิจพอเพียง	-	๓๐,๐๐๐	-	-	๓๐,๐๐๐	ประชาชน ตำบลจระรังจำนวน ๕๐๐ ครัวเรือน	นาข้าวได้รับการฟื้นฟู สามารถเพิ่มผลผลิตให้แก่เกษตรกร	สำนักปลัดอบต.

ยุทธศาสตร์จังหวัดที่ ๑ การสร้างเสริมเศรษฐกิจที่เข้มแข็ง จากฐานเกษตรอุตสาหกรรม ผลผลิตฮาลาล การค้าบริการ และการท่องเที่ยว

ยุทธศาสตร์การพัฒนาขององค์กรปกครองส่วนท้องถิ่นในเขตจังหวัดที่ ๒

ยุทธศาสตร์ที่ ๑ การพัฒนาและเสริมสร้างความเข้มแข็งของระบบเศรษฐกิจชุมชนและการแก้ไขปัญหาความยากจน

๑.๓แผนงานการเกษตร.

ที่	โครงการ	วัตถุประสงค์	เป้าหมาย (ผลผลิตของ โครงการ)	งบประมาณและที่มา					ตัวชี้วัด (KPI)	ผลลัพธ์ที่คาดว่าจะได้รับ	หน่วยงาน ที่รับผิดชอบหลัก
				๒๕๖๖ (บาท)	๒๕๖๗ (บาท)	๒๕๖๘ (บาท)	๒๕๖๙ (บาท)	๒๕๗๐ (บาท)			
๔	จัดทำแปลงเกษตรทดลองพืช	เพื่อส่งเสริมอาชีพการเกษตร	แปลงเกษตรทดลองพืชในตำบลจะรัง	-	๕๐,๐๐๐	-	-	๕๐,๐๐๐	ประชาชน ตำบลจะรังจำนวน ๒,๕๐๐ คน	ส่งเสริมอาชีพการเกษตร ให้ประชาชนมีรายได้ มีอาชีพ	สำนักปลัด อบต.
๕	โครงการสนับสนุนพันธุ์พืช พันธุ์สัตว์ แก่เกษตรกร	ช่วยเหลือทุนในการประกอบอาชีพแก่เกษตรกร	จัดซื้อพันธุ์พืช พันธุ์สัตว์ แจกจ่ายแก่เกษตรกร	๑๐๐,๐๐๐	๑๐๐,๐๐๐	๑๐๐,๐๐๐	๑๐๐,๐๐๐	๑๐๐,๐๐๐	ประชาชน ตำบลจะรังจำนวน ๓,๐๐๐ คน	เกษตรกรมีทุนในการประกอบอาชีพ	สำนักปลัด อบต.
๖	โครงการระบบเกษตรแบบผสมผสาน	ส่งเสริมสนับสนุนการประกอบอาชีพทางการเกษตร	มีระบบการเกษตรแบบผสมผสาน	๑๐๐,๐๐๐	-	-	๑๐๐,๐๐๐	-	ประชาชน ตำบลจะรังจำนวน ๒,๕๐๐ คน	เยาวชนมีอาชีพ มีรายได้	สำนักปลัด อบต.
๗	จัดซื้อวัสดุ-ครุภัณฑ์เพื่อสนับสนุน การประกอบอาชีพการเกษตร	ช่วยเหลือทุนในการประกอบอาชีพทางการเกษตร	จัดซื้อวัสดุ-ครุภัณฑ์ให้แก่ประชาชนในการประกอบอาชีพ	๑๐๐,๐๐๐.	๑๐๐,๐๐๐.	๑๐๐,๐๐๐.	๑๐๐,๐๐๐.	๑๐๐,๐๐๐	ประชาชนตำบลจะรัง จำนวน ๖๐๐ครัวเรือน	เกษตรกรมีทุนในการประกอบอาชีพทางการเกษตร	สำนักปลัด อบต.

ยุทธศาสตร์จังหวัดที่ ๑ การสร้างเสริมเศรษฐกิจที่เข้มแข็ง จากฐานเกษตรอุตสาหกรรม ผลผลิตฮาลาล การค้าบริการ และการท่องเที่ยว

ยุทธศาสตร์การพัฒนาขององค์กรปกครองส่วนท้องถิ่นในเขตจังหวัดที่ ๒

ยุทธศาสตร์ที่ ๑ การพัฒนาและเสริมสร้างความเข้มแข็งของระบบเศรษฐกิจชุมชนและการแก้ไขปัญหาความยากจน

๑.๓แผนงานการเกษตร.

ที่	โครงการ	วัตถุประสงค์	เป้าหมาย (ผลผลิตของ โครงการ)	งบประมาณและที่มา					ตัวชี้วัด (KPI)	ผลลัพธ์ที่คาดว่าจะได้รับ	หน่วยงาน ที่รับผิดชอบ หลัก
				๒๕๖๖ (บาท)	๒๕๖๗ (บาท)	๒๕๖๘ (บาท)	๒๕๖๙ (บาท)	๒๕๗๐ (บาท)			
๘	โครงการป้องกันกำจัด หอยเชอรี่	เพื่อป้องกันการแพร่ ระบาดของหอยเชอรี่ ในนาข้าวของ เกษตรกร	จัดซื้อสารกำจัดหอย เชอรี่ แจกจ่ายแก่ เกษตรกร และรับซื้อ หอยเชอรี่เพื่อจัดทำ ปุ๋ยหมักหอยเชอรี่	๑๕,๐๐๐.-	-	-	๑๕,๐๐๐-	-	ประชาชนตำบล จะรัง จำนวน ๖๐๐ ครัวเรือน	การแพร่ระบาดของ หอยเชอรี่ในนา ข้าวของเกษตรกร ลดลงทำให้ เกษตรกรได้ผล ผลิตข้าวดีขึ้น	สำนักปลัด อบต.
๙	โครงการส่งเสริมการ แปรรูปผลิตภัณฑ์ ตาลโตนด	สร้างอาชีพเพิ่ม รายได้จากผลิตภัณฑ์ ตาลโตนด	ส่งเสริมสนับสนุนการ แปรรูปผลิตภัณฑ์ จากตาลโตนดใน ตำบลจะรัง	-	๕๐,๐๐๐	-	๕๐,๐๐๐	๕๐,๐๐๐	ประชาชนตำบล จะรัง จำนวน ๙๐๐ ราย	ประชาชนมีอาชีพ มีรายได้ในการแปรรูป ผลิตภัณฑ์จาก ตาลโตนด	สำนักปลัด อบต.
๑๐	โครงการส่งเสริมเกษตร อินทรีย์	สร้างอาชีพ ส่งเสริม สนับสนุนการทำปุ๋ย อินทรีย์ของหมู่บ้าน ในตำบลจะรัง	จัดซื้อวัสดุอุปกรณ์ เพื่อส่งเสริมการทำ ปุ๋ยอินทรีย์ ประ	๕๐,๐๐๐	๕๐,๐๐๐	๕๐,๐๐๐	๕๐,๐๐๐	๕๐,๐๐๐	ประชาชนตำบล จะรัง จำนวน ๖๐๐ ครัวเรือน	ประชาชนมีอาชีพ มีรายได้ จากการ ทำปุ๋ยอินทรีย์	สำนักปลัด อบต.
รวม	๑๐ โครงการ			๔๙๕,๐๐๐	๓๘๐,๐๐๐	๓๕๐,๐๐๐	๕๔๕,๐๐๐	๕๑๐,๐๐๐			

ยุทธศาสตร์จังหวัดที่ ๒ การพัฒนาสังคม เสริมสร้างศักยภาพคน ชุมชนที่น่าอยู่ และทรัพยากรธรรมชาติอุดมสมบูรณ์อย่างยั่งยืน

ยุทธศาสตร์การพัฒนาขององค์กรปกครองส่วนท้องถิ่นในเขตจังหวัดที่ ๒

ยุทธศาสตร์ที่ ๒ การพัฒนาคนและสังคมให้มีคุณภาพ

๒.๑ แผนงานการศึกษา

ที่	โครงการ	วัตถุประสงค์	เป้าหมาย (ผลผลิตของโครงการ)	งบประมาณและที่มา					ตัวชี้วัด (KPI)	ผลลัพธ์ที่คาดว่าจะได้รับ	หน่วยงาน ที่ รับผิดชอบ หลัก
				๒๕๖๖ (บาท)	๒๕๖๗ (บาท)	๒๕๖๘ (บาท)	๒๕๖๙ (บาท)	๒๕๗๐ (บาท)			
๑	สนับสนุนการจัดการสอนของสถานศึกษาในตำบล	เพิ่มประสิทธิภาพการเรียนการสอนของสถานศึกษา	จัดซื้อวัสดุ-อุปกรณ์การเรียนให้กับสถานศึกษาในตำบล	๔๐๐,๐๐๐.-	๔๐๐,๐๐๐.-	๔๐๐,๐๐๐.-	๔๐๐,๐๐๐.-	๔๐๐,๐๐๐.-	เด็กนักเรียนในตำบลจะร้อง จำนวน ๕๐๐ ราย	นักเรียนมีวัสดุ-อุปกรณ์การเรียนที่เพียงพอ	กองการศึกษา
๒	สนับสนุนอาหารกลางวันแก่นักเรียนในศูนย์พัฒนาเด็กเล็ก	นักเรียนที่ศูนย์พัฒนาเด็กเล็กได้รับสารอาหารครบถ้วน	ค่าอาหารกลางวันนักเรียน จำนวน ๑๑๗ คนๆ ละ ๒๐๐ วันๆ ละ ๒๑ บาท	๔๙๑,๔๐๐	๔๙๑,๔๐๐	๔๙๑,๔๐๐	๔๙๑,๔๐๐	๔๙๑,๔๐๐	เด็กนักเรียนในตำบลจะร้อง จำนวน ๑๑๗ ราย	นักเรียนได้รับสารอาหารครบถ้วน	กองการศึกษา
๓	สนับสนุนอาหารเสริม(นม)ให้กับนักเรียนในตำบลจะร้อง	นักเรียนได้รับสารอาหารครบถ้วน	ค่าอาหารเสริมนมให้กับนักเรียนในตำบลจะร้อง	๑,๐๐๐,๐๐๐	๑,๐๐๐,๐๐๐	๑,๐๐๐,๐๐๐	๑,๐๐๐,๐๐๐	๑,๐๐๐,๐๐๐	เด็กนักเรียนในตำบลจะร้อง จำนวน ๖๑๒ ราย	นักเรียนได้รับสารอาหารครบถ้วน	กองการศึกษา
๔	โครงการอบรมทักษะทาง วิชาการ	เพื่อเสริมสร้างความรู้ทางวิชาการแก่นักเรียนในตำบล	จัดอบรมทักษะทางวิชาการแบบเข้มข้น สอบแข่งขันระดับมหาวิทยาลัย	๕๐,๐๐๐.-	๕๐,๐๐๐.-	๕๐,๐๐๐.-	๕๐,๐๐๐.-	๕๐,๐๐๐.-	นักเรียนในตำบลจะร้อง จำนวน ๓๐ ราย	นักเรียนมีความรู้ทางวิชาการที่เข้มข้นขึ้นสามารถแข่งขันกับบุคคลภายนอกได้	กองการศึกษา
๕	สนับสนุนทุนการศึกษาแก่นักเรียนในตำบลจะร้อง	เพื่อให้การสนับสนุนด้านการศึกษแก่นักเรียนในตำบล	สนับสนุนทุนการศึกษาแก่นักเรียนตามหลักเกณฑ์ที่กำหนด	๓๐,๐๐๐.-	๓๐,๐๐๐.-	๓๐,๐๐๐.-	๓๐,๐๐๐.-	๓๐,๐๐๐.-	นักเรียนในตำบลจะร้อง จำนวน ๑๐๐ ราย	นักเรียนในตำบลได้รับการสนับสนุนทุนการศึกษา	กองการศึกษา

ยุทธศาสตร์จังหวัดที่ ๒ การพัฒนาสังคม เสริมสร้างศักยภาพคน ชุมชนที่น่าอยู่ และทรัพยากรธรรมชาติอุดมสมบูรณ์อย่างยั่งยืน

ยุทธศาสตร์การพัฒนาขององค์กรปกครองส่วนท้องถิ่นในเขตจังหวัดที่ ๒

ยุทธศาสตร์ที่ ๒ การพัฒนาคนและสังคมให้มีคุณภาพ

### ๒.๑ แผนงานการศึกษา

ที่	โครงการ	วัตถุประสงค์	เป้าหมาย (ผลผลิตของ โครงการ)	งบประมาณและที่มา					ตัวชี้วัด (KPI)	ผลลัพธ์ที่คาดว่าจะได้รับ	หน่วยงาน ที่รับผิดชอบ หลัก
				๒๕๖๖ (บาท)	๒๕๖๗ (บาท)	๒๕๖๘ (บาท)	๒๕๖๙ (บาท)	๒๕๗๐ (บาท)			
๖	โครงการเรียนรู้สู่โลกกว้าง ศูนย์พัฒนาเด็กเล็กตำบลจะรัง	เปิดโลกทัศน์และเสริมสร้างประสิทธิภาพเด็กในศูนย์พัฒนาเด็กเล็ก	เด็กในศูนย์พัฒนาเด็กเล็ก ได้เปิดโลกทัศน์ใหม่ๆ และเกิดการพัฒนา เพิ่มมากขึ้น	๕๐,๐๐๐.-	๕๐,๐๐๐.-	๕๐,๐๐๐.-	๕๐,๐๐๐.-	๕๐,๐๐๐.-	เด็กก่อนวัยเรียน จำนวน ๑๑๖ คน	นักเรียนในตำบลได้มีโลกทัศน์ใหม่ๆ และมีประสิทธิภาพเพิ่มมากขึ้น	กองการศึกษา
๗	สนับสนุนการจัดการศึกษาของศูนย์พัฒนาเด็กเล็ก	เพื่อสนับสนุนการจัดการเรียนการสอนของศูนย์พัฒนาเด็กเล็กในตำบล ด้วยการจัดกิจกรรมต่างๆ	จัดโครงการเกลือดี มีไอโอดีน,โครงการยิ้มสวยสุขภาพดี,โครงการสายใยรักแห่งครอบครัว,โครงการอาหารดี มีคุณค่าทำให้ขิม ฯลฯ	๕๐,๐๐๐.-	๕๐,๐๐๐.-	๕๐,๐๐๐.-	๕๐,๐๐๐	๕๐,๐๐๐.-	เด็กก่อนวัยเรียน จำนวน ๑๑๖ คน	การจัดการศึกษาของนักเรียนในตำบลมีประสิทธิภาพเพิ่มมากขึ้น	กองการศึกษา
๘	โครงการปฐมนิเทศ (ประชุมผู้ปกครอง) ศูนย์พัฒนาเด็กเล็กในตำบล	เพื่อสื่อสารแลกเปลี่ยนประสบการณ์และสร้างความเข้าใจที่ตรงกันระหว่างครูและผู้ปกครอง	จัดปฐมนิเทศผู้ปกครองเพื่อความเข้าใจที่ตรงกันในการจัดการศึกษาให้กับเด็ก	๓๐,๐๐๐.-	๓๐,๐๐๐.-	๓๐,๐๐๐.-	๓๐,๐๐๐.-	๓๐,๐๐๐.-	ประชุมผู้ปกครอง เด็ก ปี ละ ๒ ครั้ง	ผู้ปกครองและครูมีความเข้าใจที่ตรงกันสามารถจัดการศึกษาได้อย่างมีประสิทธิภาพเพิ่มมากขึ้น	กองการศึกษา
๙	โครงการวันวิชาการ สานสัมพันธ์ ครูผู้ปกครองเด็กศูนย์พัฒนาเด็กเล็ก	เพื่อเสริมสร้างความรู้ทางวิชาการแก่นักเรียนในตำบล	เพื่อให้ นักเรียนมีทักษะและได้รับการพัฒนาศักยภาพมากขึ้น	๕๐,๐๐๐.-	๕๐,๐๐๐.-	๕๐,๐๐๐.-	๕๐,๐๐๐	๕๐,๐๐๐.-	ร้อยละของ ผู้เข้าร่วมโครงการ	ผู้ปกครองและครูมีความเข้าใจที่ตรงกันสามารถจัดการศึกษาได้อย่างมีประสิทธิภาพเพิ่มมากขึ้น	กองการศึกษา

ยุทธศาสตร์จังหวัดที่ ๒ การพัฒนาสังคม เสริมสร้างศักยภาพคน ชุมชนที่น่าอยู่ และทรัพยากรธรรมชาติอุดมสมบูรณ์อย่างยั่งยืน  
ยุทธศาสตร์การพัฒนาขององค์กรปกครองส่วนท้องถิ่นในเขตจังหวัดที่ ๒

ยุทธศาสตร์ที่ ๒ การพัฒนาคนและสังคมให้มีคุณภาพ

๒.๑ แผนงานการศึกษา

ที่	โครงการ	วัตถุประสงค์	เป้าหมาย (ผลผลิตของ โครงการ)	งบประมาณและที่มา					ตัวชี้วัด (KPI)	ผลลัพธ์ที่คาดว่าจะได้รับ	หน่วยงาน ที่รับผิดชอบ หลัก
				๒๕๖๖ (บาท)	๒๕๖๗ (บาท)	๒๕๖๘ (บาท)	๒๕๖๙ (บาท)	๒๕๗๐ (บาท)			
๑๐	โครงการผลิตสื่อการเรียนการสอนศูนย์พัฒนาเด็กเล็ก	เพื่อเพิ่มประสิทธิภาพในการจัดการศึกษาด้วยเทคนิคการสอนแบบใหม่	จัดทำสื่อการสอนเพื่อเพิ่มประสิทธิภาพให้แก่เด็กศูนย์พัฒนาเด็กเล็ก	๔๐,๐๐๐.-	๔๐,๐๐๐.-	๔๐,๐๐๐.-	๔๐,๐๐๐.-	๔๐,๐๐๐.-	เด็กก่อนวัยเรียน จำนวน ๑๑๖ คน	เด็กในศูนย์พัฒนาเด็กเล็กได้เรียนรู้ด้วยสื่อการสอนแบบใหม่ๆ	กองการศึกษา
๑๑	โครงการมหกรรมวิชาการ	เพื่อส่งเสริมให้เยาวชนได้แสดงออกด้านความรู้ความสามารถและมีนิสัยรักการเรียน	จัดงานมหกรรมวิชาการตำบลจะรัง	๒๐,๐๐๐.-	-	-	๒๐,๐๐๐	๒๐,๐๐๐	นักเรียนในตำบลจะรัง จำนวน ๕๐๐ คน	ทำให้เยาวชนได้แสดงออกด้านความรู้ความสามารถ และมีนิสัยรักการเรียน	กองการศึกษา
๑๒	โครงการกีฬาสัมพันธ์ปฐมวัย	จัดกีฬาเพื่อส่งเสริมพัฒนาการด้านร่างกายและจิตใจแก่เด็กปฐมวัย	เด็กเล็กมีพัฒนาการด้านร่างกายและจิตใจที่สมบูรณ์	๕๐,๐๐๐.-	๕๐,๐๐๐.-	๕๐,๐๐๐.-	๕๐,๐๐๐.-	๕๐,๐๐๐.-	เด็กก่อนวัยเรียน จำนวน ๑๑๖ คน	เด็กเล็กมีพัฒนาการที่สมบูรณ์ทั้งด้านร่างกายและจิตใจ	กองการศึกษา



ยุทธศาสตร์จังหวัดที่ ๒ การพัฒนาสังคม เสริมสร้างศักยภาพคน ชุมชนที่น่าอยู่ และทรัพยากรธรรมชาติอุดมสมบูรณ์อย่างยั่งยืน

ยุทธศาสตร์การพัฒนาขององค์กรปกครองส่วนท้องถิ่นในเขตจังหวัดที่ ๒

ยุทธศาสตร์ที่ ๒ การพัฒนาคนและสังคมให้มีคุณภาพ

๒.๑ แผนงานการศึกษา

ที่	โครงการ	วัตถุประสงค์	เป้าหมาย (ผลผลิตของ โครงการ)	งบประมาณและที่มา					ตัวชี้วัด (KPI)	ผลลัพธ์ที่คาดว่าจะได้รับ	หน่วยงาน ที่รับผิดชอบ หลัก
				๒๕๖๖ (บาท)	๒๕๖๗ (บาท)	๒๕๖๘ (บาท)	๒๕๖๙ (บาท)	๒๕๗๐ (บาท)			
๑๓	โครงการพัฒนาเด็กและเยาวชน (กิจกรรมวันเด็กแห่งชาติ)	เพื่อให้ ครู เด็ก และประชาชนร่วมกิจกรรมงานวันเด็กแห่งชาติ	เด็กและเยาวชนตำบลจะรังและพื้นที่ใกล้เคียงได้ร่วมกิจกรรมงานวันเด็ก	๑๕๐,๐๐๐.-	๑๕๐,๐๐๐	๑๕๐,๐๐๐	๑๕๐,๐๐๐	๑๕๐,๐๐๐	เด็ก ผู้ปกครอง ครู จำนวน ๑,๐๐๐ คน	เด็กและเยาวชนตำบลจะรังมีความสุขสนุกสนานในการเข้าร่วมกิจกรรมงานวันเด็ก	กองการศึกษา
๑๔	โครงการปัจฉิมนิเทศ (นักเรียนศูนย์พัฒนาเด็กเล็กในตำบล)	เพื่อให้เด็กและผู้ปกครองร่วมทำกิจกรรมและยินดีในความสำเร็จ	จัดปัจฉิมนิเทศให้กับเด็กศูนย์พัฒนาเด็กเล็ก	๓๐,๐๐๐.-	๓๐,๐๐๐.-	๓๐,๐๐๐.-	๓๐,๐๐๐.-	๓๐,๐๐๐.-	ผู้ปกครองร่วมยินดีกับเด็กก่อนวัยเรียน ปีละ ๑ ครั้ง	ผู้ปกครองและครูได้ร่วมทำกิจกรรมแสดงความยินดีกับเด็กศูนย์พัฒนาเด็กเล็ก	กองการศึกษา
๑๕	อบรมเข้าค่ายเด็กและเยาวชนในตำบลเตรียมพร้อมเข้าสู่ประชาคมอาเซียน	เพื่อเตรียมพร้อมสำหรับการสู่ประชาคมอาเซียน	เด็กและเยาวชนสามารถเตรียมพร้อม เข้าสู่ประชาคมอาเซียน	๓๐,๐๐๐	-	-	๓๐,๐๐๐	-	เด็กและเยาวชนตำบลจะรัง จำนวน ๒๐๐ คน	เด็กและเยาวชนในตำบลจะรังมีความรู้ พร้อมเตรียมรับเข้าสู่ประชาคมอาเซียน	กองการศึกษา
๑๖	โครงการอบรมเพื่อพัฒนาศักยภาพและศึกษาดูงานศูนย์พัฒนาเด็กเล็กต้นแบบให้กับครูผู้ดูแลเด็กผู้ช่วยครูผู้ช่วยผู้ดูแลเด็กและบุคลากรที่เกี่ยวข้อง	เพื่อส่งเสริมให้ครูผู้ดูแลเด็กและบุคลากรที่เกี่ยวข้องศึกษาดูงาน เพื่อให้มีความรู้ ในการจัดการเรียนการสอนของศูนย์พัฒนาเด็กเล็ก	ครูผู้ดูแลเด็ก และบุคลากรที่เกี่ยวข้อง มีโลกทัศน์ที่กว้างไกล	๕๐,๐๐๐	๕๐,๐๐๐	๕๐,๐๐๐	๕๐,๐๐๐	๕๐,๐๐๐	ครูผู้ดูแลเด็กและบุคลากรที่เกี่ยวข้อง จำนวน ๒๐ คน	ครูผู้ดูแลเด็ก และบุคลากรที่เกี่ยวข้องมีโลกทัศน์ที่กว้างไกล และเป็นต้นแบบให้ศูนย์เด็กเล็กอื่นๆ	กองการศึกษา

ยุทธศาสตร์จังหวัดที่ ๒ การพัฒนาสังคม เสริมสร้างศักยภาพคน ชุมชนที่น่าอยู่ และทรัพยากรธรรมชาติอุดมสมบูรณ์อย่างยั่งยืน

ยุทธศาสตร์การพัฒนาขององค์กรปกครองส่วนท้องถิ่นในเขตจังหวัดที่ ๒

ยุทธศาสตร์ที่ ๒ การพัฒนาและสังคมให้มีคุณภาพ

๒.๑ แผนงานการศึกษา

ที่	โครงการ	วัตถุประสงค์	เป้าหมาย (ผลผลิตของโครงการ)	งบประมาณและที่มา					ตัวชี้วัด (KPI)	ผลลัพธ์ที่คาดว่าจะได้รับ	หน่วยงาน ที่รับผิดชอบหลัก
				๒๕๖๖ (บาท)	๒๕๖๗ (บาท)	๒๕๖๘ (บาท)	๒๕๖๙ (บาท)	๒๕๗๐ (บาท)			
๑๗	ส่งเสริมการศึกษานอกระบบให้กับเยาวชนตำบลจะรัง	เพื่อส่งเสริมและสนับสนุนการศึกษานอกระบบแก่เยาวชนในตำบล	เยาวชนในตำบลจะรังมีความรู้มีคุณวุฒิ	๑๐,๐๐๐	-	๑๐,๐๐๐	-	๑๐,๐๐๐	เยาวชนตำบลจะรัง จำนวน ๑๐๐ คน	เยาวชนในตำบลได้รับการการศึกษา เท่าเทียมกัน	กองการศึกษา
๑๘	สนับสนุนอาหารกลางวันแก่นักเรียนโรงเรียนทั้งสามโรง (โรงเรียนบ้านมะปริง บ้านตูเวาะ บ้านจะรัง)	เพื่อส่งเสริมให้เด็กมีพัฒนาการที่สมวัย	ค่าอาหารกลางวันนักเรียนโรงเรียนบ้านมะปริง จำนวน ๒๑๐ คนๆ ละ ๒๐๐ วัน ๆ ละ ๒๑ บาท โรงเรียนบ้านตูเวาะ จำนวน ๒๐๘ คนๆ ละ ๒๐๐ วัน ๆ ละ ๒๑ บาท โรงเรียนบ้านจะรัง จำนวน ๗๗ คน ๆ ละ ๒๐๐ วัน ๆ ละ ๒๑ บาท	๒,๐๗๙,๐๐๐	๒,๐๗๙,๐๐๐	๒,๐๗๙,๐๐๐	๒,๐๗๙,๐๐๐	๒,๐๗๙,๐๐๐	นักเรียน ๔๙๕ คน ได้รับสารอาหารเสริมครบถ้วน	ทำให้เด็กนักเรียนได้รับอาหารเสริมครบถ้วน	สำนักปลัด อบต.จะรัง
๑๙	โครงการสนับสนุนค่าจัดการเรียนการสอน/วัสดุ/อุปกรณ์ศูนย์พัฒนาเด็กเล็ก	เพื่อใช้เป็นค่าจัดการเรียนการสอนและซื้อวัสดุ/อุปกรณ์การเรียน	อุดหนุนให้กับโรงเรียนพัฒนาเด็กเล็ก	๒๐๔,๐๐๐	๒๐๔,๐๐๐	๒๐๔,๐๐๐	๒๐๔,๐๐๐	๒๐๔,๐๐๐	ร้อยละของนักเรียนเด็กเล็กมีการเรียนการสอนที่ดี	ศูนย์พัฒนาเด็กเล็กมีวัสดุ/อุปกรณ์ในการเรียนมากขึ้น	ศูนย์พัฒนาเด็กเล็ก ตำบลจะรัง
	รวม ๑๙ โครงการ			๔,๘๑๔,๔๐๐	๔,๗๕๔,๔๐๐	๔,๗๖๔,๔๐๐	๔,๘๐๔,๔๐๐	๔,๗๘๔,๔๐๐			

ยุทธศาสตร์จังหวัดที่ ๒ การพัฒนาสังคม เสริมสร้างศักยภาพคน ชุมชนที่น่าอยู่ และทรัพยากรธรรมชาติอุดมสมบูรณ์อย่างยั่งยืน

ยุทธศาสตร์การพัฒนาขององค์กรปกครองส่วนท้องถิ่นในเขตจังหวัดที่ ๒

ยุทธศาสตร์ที่ ๒ การพัฒนาคนและสังคมให้มีคุณภาพ

๒.๒ แผนงานการศาสนาวัฒนธรรมและนันทนาการ

ที่	โครงการ	วัตถุประสงค์	เป้าหมาย (ผลผลิตของโครงการ)	งบประมาณและที่มา					ตัวชี้วัด (KPI)	ผลลัพธ์ที่คาดว่าจะได้รับ	หน่วยงาน ที่รับผิดชอบหลัก
				๒๕๖๖ (บาท)	๒๕๖๗ (บาท)	๒๕๖๘ (บาท)	๒๕๖๙ (บาท)	๒๕๗๐ (บาท)			
๑	สนับสนุนอาหารกลางวันแก่นักเรียน ตาดีกา	นักเรียนตาดีกาได้รับสารอาหารครบถ้วน	อุดหนุนอาหารกลางวันนักเรียนตาดีกา	๓๐,๐๐๐.-	๓๐,๐๐๐.-	๓๐,๐๐๐.-	๓๐,๐๐๐.-	๓๐,๐๐๐.-	นักเรียนตาดีกาจำนวน ๗๐๐ คน	นักเรียนตาดีกาได้รับสารอาหารครบถ้วน	กองการศึกษา
๒	โครงการอบรมเสริมสร้างประสิทธิภาพแก่ครูตาดีกาและครูกีร้อาตี	พัฒนาและเสริมสร้างประสิทธิภาพแก่ครูตาดีกา	ครูตาดีกามีคุณภาพและประสิทธิภาพมากขึ้น	๕๐,๐๐๐.-	๕๐,๐๐๐.-	๕๐,๐๐๐.-	๕๐,๐๐๐.-	๕๐,๐๐๐.-	ครูตาดีกา และครูกีร้อาตีจำนวน ๙๖ คน	ครูตาดีกามีศักยภาพเพิ่มมากขึ้น	กองการศึกษา
๓	โครงการจัดการเรียนการสอน อัลกุรอ่าน (กีร้อาตี)	เพื่อให้เด็กนักเรียนมีทักษะด้านการอ่านอัลกุรอ่าน	จัดสอนอัลกุรอ่านในทุกหมู่บ้าน	๕๐,๐๐๐.-	๕๐,๐๐๐.-	๕๐,๐๐๐.-	๕๐,๐๐๐.-	๕๐,๐๐๐.-	ประชาชนตำบลจะรังจำนวน ๕๐๐ คน	เยาวชนมีทักษะความรู้ด้านการอ่านอัลกุรอ่าน	กองการศึกษา
๔	พัฒนาคุณธรรมจริยธรรม ตามหลักคำสอนของศาสนาอิสลาม	เพื่อให้ประชาชนปฏิบัติตามหลักคำสอนของศาสนาอิสลาม	ประชาชนในตำบลยึดหลักคำสอนของศาสนาอิสลาม	๕๐,๐๐๐.-	๕๐,๐๐๐.-	๕๐,๐๐๐.-	๕๐,๐๐๐.-	๕๐,๐๐๐.-	ประชาชนตำบลจะรังจำนวน ๗๐๐ คน	ประชาชนปฏิบัติตามหลักคำสอนของศาสนา	กองการศึกษา

ยุทธศาสตร์จังหวัดที่ ๒ การพัฒนาสังคม เสริมสร้างศักยภาพคน ชุมชนที่น่ายุ่ และทรัพยากรธรรมชาติอุดมสมบูรณ์อย่างยั่งยืน  
ยุทธศาสตร์การพัฒนาขององค์กรปกครองส่วนท้องถิ่นในเขตจังหวัดที่ ๒

ยุทธศาสตร์ที่ ๒ การพัฒนาคนและสังคมให้มีคุณภาพ

๒.๒ แผนงานการศาสนาวัฒนธรรมและนันทนาการ

ที่	โครงการ	วัตถุประสงค์	เป้าหมาย (ผลผลิตของ โครงการ)	งบประมาณและที่มา					ตัวชี้วัด (KPI)	ผลลัพธ์ที่คาดว่าจะได้รับ	หน่วยงาน ที่รับผิดชอบ หลัก
				๒๕๖๖ (บาท)	๒๕๖๗ (บาท)	๒๕๖๘ (บาท)	๒๕๖๙ (บาท)	๒๕๗๐ (บาท)			
๕	โครงการอบรม จริยธรรม ภาคฤดูร้อน	เพื่อฝึกอบรมเด็ก ให้ มีคุณ จริยธรรม ระหว่างปิดภาค เรียน	เด็กและเยาวชนใน ตำบล เดิบโตเป็น เยาวชนที่มีคุณธรรม จริยธรรม	๑๕๐,๐๐๐.-	๑๕๐,๐๐๐.-	๑๕๐,๐๐๐.-	๑๕๐,๐๐๐.-	๑๕๐,๐๐๐ .-	เยาวชนในตำบล จะรัง จำนวน ๒๕๐ คน	เยาวชนเติบโตเป็น พลเมืองดีของ สังคม	กองการศึกษา
๖	อบรมมุสลิมะห์	ให้ความรู้เพื่อ พัฒนาศักยภาพ มุสลิมะห์	เยาวชนและ ประชาชนที่นับถือ ศาสนาอิสลาม	๓๐,๐๐๐	๓๐,๐๐๐	๓๐,๐๐๐	๓๐,๐๐๐	๓๐,๐๐๐	หญิงที่นับถือ ศาสนาอิสลาม จำนวน ๓๐๐ คน	มุสลิมะห์มีความรู้ ความเข้าใจหลัก อิสลาม บทบาท การดำรงชีวิต ประจำวัน	กองการศึกษา
๗	อบรมจริยธรรม เพื่อเตรียมความ พร้อมก่อนมี ครอบครัว	เพื่อให้เยาวชนวัย เจริญพันธุ์ ใน ชุมชนสร้าง ครอบครัวที่มี คุณภาพ	เยาวชนได้มีจิตสำนึก มีความรับผิดชอบต่อ ตนเองครอบครัวและ ชุมชน	๘๐,๐๐๐.-	๘๐,๐๐๐.-	๘๐,๐๐๐.-	๘๐,๐๐๐.-	๘๐,๐๐๐.-	เยาวชนตำบลจะรัง จำนวน ๑๐๐ คน	เยาวชนวัยเจริญ พันธุ์ ในชุมชน สร้างครอบครัวที่มี คุณภาพ	สำนักปลัด อบต.
๘	เพิ่มประสิทธิภาพ ผู้นำศาสนา	อบรมให้ความรู้ เพื่อเพิ่ม ประสิทธิภาพผู้นำ ศาสนา	ผู้นำศาสนาในตำบล จะรัง	๖๐,๐๐๐.-	๖๐,๐๐๐.-	๖๐,๐๐๐.-	๖๐,๐๐๐.-	๖๐,๐๐๐.-	ผู้นำศาสนา จำนวน ๔๐ คน	ผู้นำศาสนามี ความรู้และมี ประสิทธิภาพมาก ขึ้น	กองการศึกษา

ยุทธศาสตร์จังหวัดที่ ๒ การพัฒนาสังคม เสริมสร้างศักยภาพคน ชุมชนที่น่าอยู่ และทรัพยากรธรรมชาติอุดมสมบูรณ์อย่างยั่งยืน

ยุทธศาสตร์การพัฒนาขององค์กรปกครองส่วนท้องถิ่นในเขตจังหวัดที่ ๒

ยุทธศาสตร์ที่ ๒ การพัฒนาคนและสังคมให้มีคุณภาพ

๒.๒ แผนงานการศาสนาวัฒนธรรมและนันทนาการ

ที่	โครงการ	วัตถุประสงค์	เป้าหมาย (ผลผลิตของ โครงการ)	งบประมาณและที่มา					ตัวชี้วัด (KPI)	ผลลัพธ์ที่คาดว่าจะได้รับ	หน่วยงาน ที่รับผิดชอบ หลัก
				๒๕๖๖ (บาท)	๒๕๖๗ (บาท)	๒๕๖๘ (บาท)	๒๕๖๙ (บาท)	๒๕๗๐ (บาท)			
๙	ส่งเสริมและอนุรักษ์ ศิลปวัฒนธรรม และ ภูมิปัญญาท้องถิ่น	สืบทอด ศิลปวัฒนธรรม และภูมิปัญญา ท้องถิ่น	สนับสนุนส่งเสริมการ จัดกิจกรรมเพื่อสืบทอด ภูมิปัญญา ท้องถิ่น เช่น ดีเกฮูลู , ลีละ	๒๐,๐๐๐.-	๒๐,๐๐๐.-	๒๐,๐๐๐.-	๒๐,๐๐๐.-	๒๐,๐๐๐.-	ประชาชนตำบล จะรังจำนวน ๖๐ คน	ประชาชนตระหนักใน คุณค่าศิลปวัฒนธรรม และภูมิปัญญาท้องถิ่น	กองการศึกษา
๑๐	โครงการจัดการ เรียนการสอน อัลกุรอาน แบบกีรออาตี	เพื่อการ สนับสนุนการจัด เรียนการสอน แบบกีรออาตี ให้มีคุณภาพ	กีรออาตี ตำบลจะรัง จำนวน ๑๐ แห่ง	๓๖๐,๐๐๐	๓๖๐,๐๐๐	๓๖๐,๐๐๐	๓๖๐,๐๐๐	๓๖๐,๐๐๐	ประชาชนตำบล จะรัง จำนวน ๓๐๐ คน	ทำให้เด็กได้รับความรู้ ความรู้อย่างมีคุณภาพ	กองการศึกษา
๑๑	จัดกิจกรรมทาง ศาสนาประจำปี	เพื่อเป็นการสืบทอด พิธีกรรมทาง ศาสนา	ประชาชนร่วม กิจกรรมทางศาสนาที่ ประชาชนนับถือ	๑๐๐,๐๐๐.-	๑๐๐,๐๐๐.-	๑๐๐,๐๐๐.-	๑๐๐,๐๐๐.-	๑๐๐,๐๐๐.-	ประชาชนตำบลจะรัง จำนวน ๓,๐๐๐ คน	ประชาชนตระหนัก ในคุณค่าของศาสนา	กองการศึกษา
๑๒	โครงการอบรม เยาวชนก่อนพิธี เข้าสู่น้ำ	เพื่อให้เด็กและ เยาวชนชาย ดูแล สุขภาพและ ป้องกันโรคได้	เด็กและเยาวชนชาย ในตำบลจะรัง มีอายุ ตั้งแต่ ๗- ๑๕ ขวบ	๕๐,๐๐๐.-	๕๐,๐๐๐.-	๕๐,๐๐๐.-	๕๐,๐๐๐.-	๕๐,๐๐๐.-	เด็กและเยาวชน ตำบลจะรัง จำนวน ๗๐ คน	ทำให้เด็กและเยาวชน มีความเข้าใจในการดูแล สุขภาพและป้องกันโรค ติดเชื้อ	กองการศึกษา

ยุทธศาสตร์จังหวัดที่ ๒ การพัฒนาสังคม เสริมสร้างศักยภาพคน ชุมชนที่น่าอยู่ และทรัพยากรธรรมชาติอุดมสมบูรณ์อย่างยั่งยืน  
ยุทธศาสตร์การพัฒนาขององค์กรปกครองส่วนท้องถิ่นในเขตจังหวัดที่ ๒

ยุทธศาสตร์ที่ ๒ การพัฒนาคนและสังคมให้มีคุณภาพ

๒.๒ แผนงานการศาสนาวัฒนธรรมและนันทนาการ

ที่	โครงการ	วัตถุประสงค์	เป้าหมาย (ผลผลิตของโครงการ)	งบประมาณและที่มา					ตัวชี้วัด (KPI)	ผลลัพธ์ที่คาดว่าจะได้รับ	หน่วยงาน ที่รับผิดชอบ
				๒๕๖๖ (บาท)	๒๕๖๗ (บาท)	๒๕๖๘ (บาท)	๒๕๖๙ (บาท)	๒๕๗๐ (บาท)			
๑๓	ส่งเสริมและอนุรักษ์ศิลปวัฒนธรรม และภูมิปัญญาท้องถิ่น	สืบทอดศิลปวัฒนธรรมและภูมิปัญญาท้องถิ่น	สนับสนุนส่งเสริมการจัดกิจกรรมเพื่อสืบทอดภูมิปัญญาท้องถิ่น เช่นดีเกฮูลู , ลีละ	๒๐,๐๐๐.-	๒๐,๐๐๐.-	๒๐,๐๐๐.-	๒๐,๐๐๐.-	๒๐,๐๐๐.-	ประชาชนตำบลจะรัง จำนวน ๖๐ คน	ประชาชนตระหนักในคุณค่าศิลปวัฒนธรรมและภูมิปัญญาท้องถิ่น	กองการศึกษา
๑๔	โครงการบรรยายธรรม	เพื่อการสนับสนุนการให้ความรู้เกี่ยวกับคำสอนของศาสนาอิสลาม	ประชาชนตำบลจะรัง จำนวน ๕๐๐คน	๒๐๐,๐๐๐	๒๐๐,๐๐๐	๒๐๐,๐๐๐	๒๐๐,๐๐๐	๒๐๐,๐๐๐	ประชาชนตำบลจะรัง จำนวน ๕๐๐ คน	ทำให้ประชาชนเข้าใจหลักศาสนา ปฏิบัติตามแนวทางที่ถูกต้อง	กองการศึกษา
๑๕	จัดงานประเพณีแข่งว่าวในตำบลจะรัง	เพื่อส่งเสริมภูมิปัญญาท้องถิ่น สืบทอดประเพณีการแข่งขันว่าว	เป็นการสืบทอดประเพณีในท้องถิ่น สร้างความสามัคคี	๒๐,๐๐๐	๒๐,๐๐๐	๒๐,๐๐๐	๒๐,๐๐๐	๒๐,๐๐๐	ประชาชนตำบลจะรัง จำนวน ๗๐ คน	สามารถสืบทอดประเพณี สร้างความสามัคคีในตำบล	กองการศึกษา
๑๖	โครงการส่งเสริมประเพณีวัฒนธรรมของดีเมืองยะหริ่ง	เพื่ออนุรักษ์ประเพณีวัฒนธรรมท้องถิ่นอันดีงามไว้	จัดกิจกรรมเข้าร่วมงานวันปลากะพงและของดีอำเภอยะหริ่ง	๕๐,๐๐๐.-	๕๐,๐๐๐.-	๕๐,๐๐๐.-	๕๐,๐๐๐.-	๕๐,๐๐๐.-	ประชาชนเข้าร่วมงาน จำนวน ๑๕๐ คน	ประเพณีวัฒนธรรมได้รับการอนุรักษ์	กองการศึกษา

ยุทธศาสตร์จังหวัดที่ ๒ การพัฒนาสังคม เสริมสร้างศักยภาพคน ชุมชนที่นำอยู่ และทรัพยากรธรรมชาติอุดมสมบูรณ์อย่างยั่งยืน

ยุทธศาสตร์การพัฒนาขององค์กรปกครองส่วนท้องถิ่นในเขตจังหวัดที่ ๒

ยุทธศาสตร์ที่ ๒ การพัฒนาคนและสังคมให้มีคุณภาพ

๒.๒ แผนงานการศาสนาวัฒนธรรมและนันทนาการ

ที่	โครงการ	วัตถุประสงค์	เป้าหมาย (ผลผลิตของโครงการ)	งบประมาณและที่มา					ตัวชี้วัด (KPI)	ผลลัพธ์ที่คาดว่าจะได้รับ	หน่วยงาน ที่รับผิดชอบ หลัก
				๒๕๖๖ (บาท)	๒๕๖๗ (บาท)	๒๕๖๘ (บาท)	๒๕๖๙ (บาท)	๒๕๗๐ (บาท)			
๑๗	จัดซื้อเครื่องกระจายเสียงประจำมัสยิดในตำบล	เพื่อเป็นการส่งข่าวสารให้กับประชาชนในหมู่บ้าน	ประชาชนสามารถรับทราบข่าวสารที่รวดเร็ว	๓๐,๐๐๐	๓๐,๐๐๐	๓๐,๐๐๐	๓๐,๐๐๐	๓๐,๐๐๐	เครื่องกระจายเสียงมัสยิดในตำบลจะรั้งจำนวน ๑๐ แห่ง	ประชาชนในหมู่บ้านรับรู้ข่าวสารอย่างรวดเร็ว	กองการศึกษา
๑๘	โครงการอาซูรอสัมพันธ์	เพื่อส่งเสริมวัฒนธรรมที่ดีงามและเป็นการร่วมมือกับหน่วยงานในตำบล	วันงานอาซูรอ	๑๐๐,๐๐๐	๑๐๐,๐๐๐	๑๐๐,๐๐๐	๑๐๐,๐๐๐	๑๐๐,๐๐๐	ประชาชนตำบลจะรั้งจำนวน ๒๐๐ ครั้วเรือน	เป็นการส่งเสริมวัฒนธรรมและประสานร่วมมือกับหน่วยงานต่างๆ	กองการศึกษา
๑๙	โครงการเมอลิดสัมพันธ์	เพื่อส่งเสริมศีลธรรม จริยธรรมอันดีงามทางศาสนา	งานเมอลิดสัมพันธ์	๑๑๐,๐๐๐	๑๑๐,๐๐๐	๑๑๐,๐๐๐	๑๑๐,๐๐๐	๑๑๐,๐๐๐	ประชาชนตำบลจะรั้งจำนวน ๓๕๐ คน	สนับสนุนกิจกรรมทางศาสนา ตลอดจนรักษาไว้ซึ่งศิลปวัฒนธรรม	กองการศึกษา
๒๐	โครงการรอมฎอนสัมพันธ์	เพื่อส่งเสริมศีลธรรม จริยธรรมอันดีงามทางศาสนา	เดือนถือศีลอด(บวช)	๒๐๐,๐๐๐	๒๐๐,๐๐๐	๒๐๐,๐๐๐	๒๐๐,๐๐๐	๒๐๐,๐๐๐	ประชาชนตำบลจะรั้งจำนวน ๗๐๐ คน	สนับสนุนกิจกรรมทางศาสนา ตลอดจนรักษาไว้ซึ่งศิลปวัฒนธรรม	กองการศึกษา

ยุทธศาสตร์จังหวัดที่ ๒ การพัฒนาสังคม เสริมสร้างศักยภาพคน ชุมชนที่น่าอยู่ และทรัพยากรธรรมชาติอุดมสมบูรณ์อย่างยั่งยืน

ยุทธศาสตร์การพัฒนาขององค์กรปกครองส่วนท้องถิ่นในเขตจังหวัดที่ ๒

ยุทธศาสตร์ที่ ๒ การพัฒนาคนและสังคมให้มีคุณภาพ

๒.๒ แผนงานการศาสนาวัฒนธรรมและนันทนาการ

ที่	โครงการ	วัตถุประสงค์	เป้าหมาย (ผลผลิตของ โครงการ)	งบประมาณและที่มา					ตัวชี้วัด (KPI)	ผลลัพธ์ที่คาดว่าจะได้รับ	หน่วยงาน ที่รับผิดชอบ หลัก
				๒๕๖๖ (บาท)	๒๕๖๗ (บาท)	๒๕๖๘ (บาท)	๒๕๖๙ (บาท)	๒๕๗๐ (บาท)			
๒๑	โครงการจัดงานวันตรุษจีน	เพื่อร่วมฉลองวันสำคัญตามประเพณีและให้เกิดความสามัคคี	งานวันตรุษจีนสองครั้ง	๑๖๐,๐๐๐.-	๑๖๐,๐๐๐.-	๑๖๐,๐๐๐.-	๑๖๐,๐๐๐.-	๑๖๐,๐๐๐.-	ประชาชนตำบลจะรัง จำนวน ๗๐๐ คน	ประชาชนได้ฉลองวันสำคัญ และมีความสามัคคีเป็นหมู่คณะ	กองการศึกษา
๒๒	โครงการอบรมจริยธรรมแก่ประชาชนในตำบลจะรัง	เสริมสร้างคุณธรรมจริยธรรมแก่ประชาชน ในตำบล	จัดอบรมจริยธรรมในมัสยิดสัปดาห์ละ ๑ ครั้ง	๕๐,๐๐๐.-	๕๐,๐๐๐.-	๕๐,๐๐๐.-	๕๐,๐๐๐.-	๕๐,๐๐๐.-	ประชาชนตำบลจะรัง จำนวน ๓๕๐ คน	ประชาชนมีคุณธรรมจริยธรรมเพิ่มมากขึ้น	ส่วนการศึกษา
๒๓	อุดหนุนที่ทำการปกครอง อำเภอเยะหรือตามโครงการจัดงานวันสำคัญของสถาบันพระมหากษัตริย์และงานวันสำคัญทางศาสนา	เพื่อส่งเสริม สนับสนุนการจัดงานพิธีต่างๆ ร่วมเฉลิมพระเกียรติและเสริมสร้างให้รู้จักสามัคคี	ข้าราชการ พ่อค้ากลุ่มพลังมวลชนและประชาชน	๑๕,๐๐๐.-	๑๕,๐๐๐.-	๑๕,๐๐๐.-	๑๕,๐๐๐.-	๑๕,๐๐๐.-	ประชาชนทุกกลุ่มอาชีพจำนวน ๑๕๐ คน	ทำให้เป็นการร่วมเฉลิมพระเกียรติและเสริมสร้างให้รู้จักสามัคคี	สำนักปลัด อบต.จะรัง
๒๔	อบรมจริยธรรม (ดับลิ้ม)	เพื่อกล่อมเกลาจิตใจของเยาวชนให้มีความมีคุณธรรมจริยธรรม	เยาวชนในตำบลเตบโตเป็นเยาวชนที่มีคุณธรรมจริยธรรม	๕๐,๐๐๐.-	๕๐,๐๐๐.-	๕๐,๐๐๐.-	๕๐,๐๐๐.-	๕๐,๐๐๐.-	เยาวชนในตำบลจะรัง จำนวน ๑๐๐ คน	เยาวชนเตบโตเป็นพลเมืองดีของสังคม	สำนักปลัด อบต.



ยุทธศาสตร์จังหวัดที่ ๒ การพัฒนาสังคม เสริมสร้างศักยภาพคน ชุมชนที่น่าอยู่ และทรัพยากรธรรมชาติอุดมสมบูรณ์อย่างยั่งยืน  
ยุทธศาสตร์การพัฒนาขององค์กรปกครองส่วนท้องถิ่นในเขตจังหวัดที่ ๒

ยุทธศาสตร์ที่ ๒ การพัฒนาคนและสังคมให้มีคุณภาพ

๒.๒ แผนงานการศาสนาวัฒนธรรมและนันทนาการ

ที่	โครงการ	วัตถุประสงค์	เป้าหมาย (ผลผลิตของ โครงการ)	งบประมาณและที่มา					ตัวชี้วัด (KPI)	ผลลัพธ์ที่คาดว่าจะได้รับ	หน่วยงาน ที่รับผิดชอบหลัก
				๒๕๖๖ (บาท)	๒๕๖๗ (บาท)	๒๕๖๘ (บาท)	๒๕๖๙ (บาท)	๒๕๗๐ (บาท)			
๒๕	โครงการตาดีกาสัมพันธ์	เพื่ออนุรักษ์ประเพณีและสืบสานวัฒนธรรมท้องถิ่นอันดีทางศาสนา	จัดงานตาดีกาสัมพันธ์	๓๐,๐๐๐	๓๐,๐๐๐	๓๐,๐๐๐	๓๐,๐๐๐	๓๐,๐๐๐	ร้อยละของผู้ที่เข้าร่วมโครงการ	สืบสานประเพณีและวัฒนธรรมทางศาสนา	กองการศึกษา
รวม	จำนวน ๒๕ โครงการ			๒,๑๑๕,๐๐๐	๒,๑๑๕,๐๐๐	๒,๑๑๕,๐๐๐	๒,๑๑๕,๐๐๐	๒,๑๑๕,๐๐๐			

ยุทธศาสตร์จังหวัดที่ ๒ การพัฒนาสังคม เสริมสร้างศักยภาพคน ชุมชนที่น่ายุ่ และทรัพยากรธรรมชาติอุดมสมบูรณ์อย่างยั่งยืน  
ยุทธศาสตร์การพัฒนาขององค์กรปกครองส่วนท้องถิ่นในเขตจังหวัดที่ ๒

ยุทธศาสตร์ที่ ๒ การพัฒนาคนและสังคมให้มีคุณภาพ

๒.๓ แผนงานสังคมสงเคราะห์

ที่	โครงการ	วัตถุประสงค์	เป้าหมาย (ผลผลิตของ โครงการ)	งบประมาณและที่มา					ตัวชี้วัด (KPI)	ผลลัพธ์ที่คาดว่าจะได้รับ	หน่วยงาน ที่รับผิดชอบหลัก
				๒๕๖๖ (บาท)	๒๕๖๗ (บาท)	๒๕๖๘ (บาท)	๒๕๖๙ (บาท)	๒๕๗๐ (บาท)			
๑	สนับสนุน ทุนการศึกษาแก่ เด็กกำพร้าในตำบล จะรัง	เพื่อให้การ สนับสนุนด้าน การศึกษาแก่เด็ก กำพร้าในตำบล	สนับสนุน ทุนการศึกษา แก่เด็ก กำพร้าตาม หลักเกณฑ์ที่กำหนด	๒๐,๐๐๐.-	๒๐,๐๐๐	๒๐,๐๐๐	๒๐,๐๐๐	๒๐,๐๐๐	เด็กกำพร้าตำบล จะรัง จำนวน ๗๐ คน	เด็กกำพร้าในตำบล ได้รับสนับสนุน ทุนการศึกษา	สำนักปลัด อบต.
๒	โครงการสาน สัมพันธ์ผู้สูงอายุ	เพื่อให้ผู้สูงอายุเข้า ร่วม กิจกรรมงานวัน ผู้สูงอายุแห่งชาติ	ผู้สูงอายุและผู้ดูแล พร้อมผู้นำชุมชนเข้า ร่วมกิจกรรมวัน ผู้สูงอายุแห่งชาติ	๑๕๐,๐๐๐.-	๑๕๐,๐๐๐.-	๑๕๐,๐๐๐.-	๑๕๐,๐๐๐.-	๑๕๐,๐๐๐.-	ผู้สูงอายุพร้อม ผู้ดูแล จำนวน ๘๐๐ คน	ผู้สูงอายุได้ร่วม กิจกรรมต่างๆ พร้อมตรวจสุขภาพ ทำให้ผู้สูงอายุมี ความสุข	สำนักปลัด อบต.
๓	สงเคราะห์เด็กและ เยาวชนที่ยากจน ด้อยโอกาสใน ตำบล	เพื่อช่วยเหลือ สงเคราะห์เด็ก เยาวชนที่ยากจน ด้อยโอกาสในตำบล	ให้การสงเคราะห์แก่ เด็ก เยาวชน ที่ ยากจน รวมถึง ผู้ พิการ และ ผู้ด้อยโอกาส	๒๐,๐๐๐	๒๐,๐๐๐	๒๐,๐๐๐	๒๐,๐๐๐	๒๐,๐๐๐	ผู้ด้อยโอกาสใน ตำบลจะรัง จำนวน ๕๐ คน	ผู้ด้อยโอกาสมีชีวิต ดีขึ้น	สำนักปลัด อบต.

ยุทธศาสตร์จังหวัดที่ ๒ การพัฒนาสังคม เสริมสร้างศักยภาพคน ชุมชนที่น่าอยู่ และทรัพยากรธรรมชาติอุดมสมบูรณ์อย่างยั่งยืน

ยุทธศาสตร์การพัฒนาขององค์กรปกครองส่วนท้องถิ่นในเขตจังหวัดที่ ๒

ยุทธศาสตร์ที่ ๒ การพัฒนาคนและสังคมให้มีคุณภาพ

๒.๓ แผนงานสังคมสงเคราะห์

ที่	โครงการ	วัตถุประสงค์	เป้าหมาย (ผลผลิตของ โครงการ)	งบประมาณและที่มา					ตัวชี้วัด (KPI)	ผลลัพธ์ที่คาดว่าจะได้รับ	หน่วยงาน ที่รับผิดชอบหลัก
				๒๕๖๖ (บาท)	๒๕๖๗ (บาท)	๒๕๖๘ (บาท)	๒๕๖๙ (บาท)	๒๕๗๐ (บาท)			
๔	โครงการสนับสนุนเครื่องอุปโภคบริโภคแก่ผู้พิการและผู้ด้อยโอกาสในตำบล	เพื่อช่วยเหลือผู้ด้อยโอกาสให้มีคุณภาพชีวิตที่ดีขึ้น	จัดซื้อเครื่องอุปโภคบริโภคแก่คนพิการและผู้ด้อยโอกาส	๒๐,๐๐๐.-	๒๐,๐๐๐	๒๐,๐๐๐	๒๐,๐๐๐	๒๐,๐๐๐	ผู้พิการและผู้ด้อยโอกาส จำนวน ๓๐ ราย	ผู้ด้อยโอกาสในตำบลมีคุณภาพชีวิตที่ดีขึ้น	สำนักปลัด อบต.
๕	จัดตั้งชมรมผู้สูงอายุ	ผู้ด้อยโอกาสในตำบลมีคุณภาพชีวิตที่ดีขึ้น	ส่งเสริมการออกกำลังกาย การกินอาหาร การพัฒนาทางด้าน อารมณ์ แก่ผู้สูงอายุ	๒๐,๐๐๐	๒๐,๐๐๐	๒๐,๐๐๐	๒๐,๐๐๐	๒๐,๐๐๐	ผู้สูงอายุ จำนวน ๗๐ คน	ผู้สูงอายุมีสุขภาพกาย สุขภาพใจที่ดีขึ้น	สำนักปลัด อบต.
๖	โครงการอบรมให้ความรู้แก่ผู้สูงอายุและผู้ที่มีพฤติกรรมเสี่ยงปัญหาสุขภาพ	เพิ่มความรู้ความเข้าใจที่ถูกต้องแก่ผู้สูงอายุที่มีพฤติกรรมเสี่ยงต่อปัญหาสุขภาพ	จัดโครงการฝึกอบรมให้ความรู้แก่ผู้สูงอายุที่มีพฤติกรรมเสี่ยงต่อปัญหาสุขภาพ	๕๐,๐๐๐.-	๕๐,๐๐๐	๓๐,๐๐๐	๓๐,๐๐๐	๓๐,๐๐๐	ผู้สูงอายุ จำนวน ๒๐๐ ราย	ผู้สูงอายุมีพฤติกรรมเสี่ยงต่อปัญหาสุขภาพ มีความรู้ความเข้าใจที่ถูกต้องเกี่ยวกับการดูแลปัญหาสุขภาพ	สำนักปลัด อบต.
๗	โครงการฝึกอบรมผู้สูงอายุ	เพื่อให้ผู้สูงอายุในตำบลจะจริงได้พบปะเปลี่ยนแปลงบรรยากาศนอกสถานที่	ผู้สูงอายุได้พบปะในวัยเดียวกัน พร้อมมีการแลกเปลี่ยนประสบการณ์ใหม่ๆ	๑๐๐,๐๐๐	๑๐๐,๐๐๐.-	๑๐๐,๐๐๐.-	๑๐๐,๐๐๐.-	๑๐๐,๐๐๐.-	ผู้สูงอายุ จำนวน ๗๐ คน	ผู้สูงอายุไม่ถูกทอดทิ้ง สามารถอยู่ร่วมกับสังคมได้อย่างมีความสุข	สำนักปลัด อบต.

ยุทธศาสตร์จังหวัดที่ ๒ การพัฒนาสังคม เสริมสร้างศักยภาพคน ชุมชนที่น่ายุ่ และทรัพยากรธรรมชาติอุดมสมบูรณ์อย่างยั่งยืน

ยุทธศาสตร์การพัฒนาขององค์กรปกครองส่วนท้องถิ่นในเขตจังหวัดที่ ๒

ยุทธศาสตร์ที่ ๒ การพัฒนาคนและสังคมให้มีคุณภาพ

๒.๓ แผนงานสังคมสงเคราะห์

ที่	โครงการ	วัตถุประสงค์	เป้าหมาย (ผลผลิตของโครงการ)	งบประมาณและที่มา					ตัวชี้วัด (KPI)	ผลลัพธ์ที่คาดว่าจะได้รับ	หน่วยงาน ที่รับผิดชอบหลัก
				๒๕๖๖ (บาท)	๒๕๖๗ (บาท)	๒๕๖๘ (บาท)	๒๕๖๙ (บาท)	๒๕๗๐ (บาท)			
๘	จัดตั้งชมรมผู้พิการ	ส่งเสริม พัฒนาด้าน อารมณและสังคมแก่ผู้ พิการ	อบรมให้ความรู้เพื่อ กระตุ้นพัฒนาการด้าน อารมณและสังคมแก่ผู้ พิการ	๕๐,๐๐๐.-	-	๕๐,๐๐๐	-	๕๐,๐๐๐	คนพิการตำบล จะรัง จำนวน ๑๑๘ ราย	ผู้พิการมีพัฒนาการ ทางด้านสังคมและ อารมณที่ดีขึ้น มี ความพร้อมในการ ดำเนินชีวิต	สำนักปลัด อบต.
๙	โครงการส่งเสริม อาชีพแก่ผู้สูงอายุ และผู้พิการ	เพื่อสร้างงาน สร้าง อาชีพแก่ผู้สูงอายุและผู้ พิการ	จัดฝึกอบรมให้ความรู้ ด้านการประกอบอาชีพ แก่ผู้สูงอายุและผู้พิการ	๕๐,๐๐๐	-	๕๐,๐๐๐	-	๓๐,๐๐๐	คนพิการ จำนวน ๕๐ ราย	ผู้สูงอายุ ผู้พิการ มี อาชีพ มีรายได้ สามารถเลี้ยงตนเอง ได้ระดับหนึ่ง	สำนักปลัด อบต.
๑๐	โครงการสานสัมพันธ์ คนพิการ	เพื่อให้คนพิการใน ตำบลจะรัง ได้พบปะ ร่วมกิจกรรมต่างๆ	คนพิการในตำบลจะรัง จำนวน ๙๐คน	๕๐,๐๐๐.-	๕๐,๐๐๐.-	๕๐,๐๐๐.-	๕๐,๐๐๐.-	๕๐,๐๐๐.-	คนพิการ จำนวน ๙๐ คน	คนพิการในตำบลจะ รัง ได้รับความสุขจา การพบปะ ร่วม กิจกรรมและแสง ความสามารถ	สำนักปลัด อบต.
๑๑	จัดงานวันสตรีสากล	เพื่อให้ความสำคัญกับ สตรีและบทบาทใน สังคม	สตรีในตำบลจะรัง	๓๐,๐๐๐.-	๓๐,๐๐๐.-	๓๐,๐๐๐.-	๓๐,๐๐๐.-	๓๐,๐๐๐.-	สตรีในตำบล จะรัง จำนวน ๑๕๐ คน	สตรีได้ทราบถึง ความสำคัญและ บทบาทในสังคม	สำนักปลัด อบต.

ยุทธศาสตร์จังหวัดที่ ๒ การพัฒนาสังคม เสริมสร้างศักยภาพคน ชุมชนที่น่าอยู่ และทรัพยากรธรรมชาติอุดมสมบูรณ์อย่างยั่งยืน

ยุทธศาสตร์การพัฒนาขององค์กรปกครองส่วนท้องถิ่นในเขตจังหวัดที่ ๒

ยุทธศาสตร์ที่ ๒ การพัฒนาคนและสังคมให้มีคุณภาพ

๒.๓ แผนงานสังคมสงเคราะห์

ที่	โครงการ	วัตถุประสงค์	เป้าหมาย (ผลผลิตของโครงการ)	งบประมาณและที่มา					ตัวชี้วัด (KPI)	ผลลัพธ์ที่คาดว่าจะได้รับ	หน่วยงาน ที่รับผิดชอบหลัก
				๒๕๖๖ (บาท)	๒๕๖๗ (บาท)	๒๕๖๘ (บาท)	๒๕๖๙ (บาท)	๒๕๗๐ (บาท)			
๑๒	โครงการเยี่ยมผู้ป่วยติดเตียงและผู้สูงอายุ	เพื่อเป็นของขวัญและกำลังใจให้แก่ผู้ป่วยติดเตียง	เยี่ยมเยียนผู้ป่วยติดเตียงและผู้สูงอายุ จำนวน ๓๐ คน	๑๐,๐๐๐.-	๑๐,๐๐๐.-	๑๐,๐๐๐.-	๑๐,๐๐๐.-	๑๐,๐๐๐.-	ร้อยละ ๙๕ ของผู้ป่วยติดเตียงผู้สูงอายุ ได้รับการดูแลเอาใจใส่	เป็นของขวัญและกำลังใจให้แก่ผู้ป่วยติดเตียง	สำนักปลัด อบต.
๑๓	โครงการสมทบกองทุนหลักประกันสุขภาพตำบล	เพื่อสนับสนุนงานด้านบริการสาธารณสุข	สมทบเงินหลักประกันสุขภาพระดับตำบล เพื่อนำไปจัดทำกิจกรรมและส่งเสริมแก้ไขปัญหางานสาธารณสุข	๑๐๐,๐๐๐	๑๐๐,๐๐๐	๑๐๐,๐๐๐.-	๑๐๐,๐๐๐	๑๐๐,๐๐๐.	กองทุนประกันสุขภาพ ๑ กองทุน	ทำให้เป็นการร่วมเฉลิมพระเกียรติและเสริมสร้าง ให้รู้ รัก สามัคคี	รพ.สต.จะรัง
๑๔	โครงการบูรณาการร่วมกับหน่วยงานภาครัฐและเอกชนในการพัฒนาคุณภาพชีวิตผู้ด้อยโอกาสและประสบปัญหาทางสังคม	เพื่อช่วยเหลือประชาชนที่เดือดร้อนได้ทันทั่วทั้งที่	ประชาชนตำบลจะรัง	๑๐๐,๐๐๐	๑๐๐,๐๐๐	๑๐๐,๐๐๐	๑๐๐,๐๐๐	๑๐๐,๐๐๐	ร้อยละของจำนวนผู้ที่ได้รับความช่วยเหลือ	ประชาชนได้รับความช่วยเหลือ อย่างเหมาะสม สอดคล้องกับสภาพชุมชน	สำนักปลัด
๑๕	โครงการช่วยเหลือประชาชนตามอำนาจหน้าที่ขององค์กรปกครองส่วนท้องถิ่น	เพื่อช่วยเหลือประชาชนที่เดือดร้อนได้ทันทั่วทั้งที่	ประชาชนตำบลจะรัง	๑๐๐,๐๐๐	๑๐๐,๐๐๐	๑๐๐,๐๐๐	๑๐๐,๐๐๐	๑๐๐,๐๐๐	ร้อยละของจำนวนผู้ที่ได้รับความช่วยเหลือ	ประชาชนได้รับความช่วยเหลือ อย่างเหมาะสม สอดคล้องกับสภาพชุมชน	สำนักปลัด
รวม	จำนวน ๑๕ โครงการ			๘๗๐,๐๐๐	๗๗๐,๐๐๐	๘๕๐,๐๐๐	๗๕๐,๐๐๐	๘๓๐,๐๐๐			

ยุทธศาสตร์จังหวัดที่ ๒ การพัฒนาสังคม เสริมสร้างศักยภาพคน ชุมชนที่น่าอยู่ และทรัพยากรธรรมชาติอุดมสมบูรณ์อย่างยั่งยืน

ยุทธศาสตร์การพัฒนาขององค์กรปกครองส่วนท้องถิ่นในเขตจังหวัดที่ ๒

ยุทธศาสตร์ที่ ๒ การพัฒนาคนและสังคมให้มีคุณภาพ

๒.๓ แผนงานสังคมสงเคราะห์

ที่	โครงการ	วัตถุประสงค์	เป้าหมาย (ผลผลิตของ โครงการ)	งบประมาณและที่มา					ตัวชี้วัด (KPI)	ผลลัพธ์ที่คาดหวัง ที่จะได้รับ	หน่วยงาน ที่รับผิดชอบ หลัก
				๒๕๖๖ (บาท)	๒๕๖๗ (บาท)	๒๕๖๘ (บาท)	๒๕๖๙ (บาท)	๒๕๗๐ (บาท)			
๑๓	โครงการสมทบกองทุน หลักประกันสุขภาพ ตำบล	เพื่อสนับสนุน งานด้านบริการ สาธารณสุข	สมทบเงิน หลักประกันสุขภาพ ระดับตำบลเพื่อนำไป จัดทำกิจกรรมและ ส่งเสริมแก้ไขปัญหา งานสาธารณสุข	๑๐๐,๐๐๐	๑๐๐,๐๐๐	๑๐๐,๐๐๐.-	๑๐๐,๐๐๐	๑๐๐,๐๐๐.	กองทุน ประกัน สุขภาพ ๑ กองทุน	ทำให้เป็นการ ร่วมเฉลิมพระ เกียรติและ เสริมสร้าง ให้ รู้ รัก สามัคคี	รพ.สต.จะรัง
๑๔	โครงการบูรณาการ ร่วมกับหน่วยงาน ภาครัฐและเอกชนใน การพัฒนาคุณภาพชีวิต ผู้ด้อยโอกาสและ ประสบปัญหาทางสังคม	เพื่อช่วยเหลือ ประชาชน ที่เดือดร้อนได้ ทันทั่วถึง	ประชาชน ตำบลจะรัง	๑๐๐,๐๐๐	๑๐๐,๐๐๐	๑๐๐,๐๐๐	๑๐๐,๐๐๐	๑๐๐,๐๐๐	ร้อยละของ จำนวนผู้ที่ ได้รับความ ช่วยเหลือ	ประชาชนได้รับ ความช่วยเหลือ อย่างเหมาะสม สอดคล้องกับ สภาพชุมชน	สำนักปลัด
๑๕	โครงการช่วยเหลือ ประชาชนตามอำนาจ หน้าที่ขององค์กร ปกครองส่วนท้องถิ่น	เพื่อช่วยเหลือ ประชาชน ที่เดือดร้อนได้ ทันทั่วถึง	ประชาชน ตำบลจะรัง	๑๐๐,๐๐๐	๑๐๐,๐๐๐	๑๐๐,๐๐๐	๑๐๐,๐๐๐	๑๐๐,๐๐๐	ร้อยละของ จำนวนผู้ที่ ได้รับความ ช่วยเหลือ	ประชาชนได้รับ ความช่วยเหลือ อย่างเหมาะสม สอดคล้องกับ สภาพชุมชน	สำนักปลัด
รวม	จำนวน ๑๕ โครงการ			๘๗๐,๐๐๐	๗๗๐,๐๐๐	๘๕๐,๐๐๐	๗๕๐,๐๐๐	๘๓๐,๐๐๐			

ยุทธศาสตร์จังหวัดที่ ๒ การพัฒนาสังคม เสริมสร้างศักยภาพคน ชุมชนที่นำอยู่ และทรัพยากรธรรมชาติอุดมสมบูรณ์อย่างยั่งยืน

ยุทธศาสตร์การพัฒนาขององค์กรปกครองส่วนท้องถิ่นในเขตจังหวัดที่ ๒

ยุทธศาสตร์ที่ ๒ การพัฒนาคนและสังคมให้มีคุณภาพ

๒.๔ แผนงานสร้างความเข้มแข็งให้ชุมชน

ที่	โครงการ	วัตถุประสงค์	เป้าหมาย (ผลผลิตของโครงการ)	งบประมาณและที่มา					ตัวชี้วัด (KPI)	ผลลัพธ์ที่คาดว่าจะได้รับ	หน่วยงาน ที่รับผิดชอบหลัก
				๒๕๖๖ (บาท)	๒๕๖๗ (บาท)	๒๕๖๘ (บาท)	๒๕๖๙ (บาท)	๒๕๗๐ (บาท)			
๑	จัดการแข่งขันกีฬา ระดับตำบล	สร้างสนามแสดง ความสามารถ ทางการกีฬาของ นักเรียนและ ประชาชนทั่วไป	จัดการแข่งขันกีฬา ประเภทต่างๆในตำบล	๓๐๐,๐๐๐.-	๓๐๐,๐๐๐.-	๓๐๐,๐๐๐.-	๓๐๐,๐๐๐.-	๓๐๐,๐๐๐	เยาวชนตำบล จะร้อง จำนวน ๕๐๐ คน	นักเรียนและ ประชาชนได้แสดง ความสามารถ ทางการกีฬา	สำนักปลัด อบต.
๒	โครงการพัฒนา ศักยภาพครอบครัว	สนับสนุนศูนย์พัฒนา ครอบครัวในตำบลจะ ร้อง	จัดกิจกรรมให้ความรู้ เพื่อเพิ่มศักยภาพ ครอบครัว	๕๐,๐๐๐.-	-	๕๐,๐๐๐	๕๐,๐๐๐	๕๐,๐๐	ประชาชนตำบลจะร้อง จำนวน ๑๐๐ ครัวเรือน	ครอบครัวเข้มแข็งขึ้น	สำนักปลัด อบต.
๓	จัดตั้งกองทุน สวัสดิการชุมชน	ให้ความช่วยเหลือ ด้าน สวัสดิการแก่ ประชาชน	จัดตั้งกองทุนเพื่อช่วย ด้านสวัสดิการภายใน ชุมชน	๕๐,๐๐๐.-	-	-	๕๐,๐๐๐	๕๐,๐๐๐	กองทุนสวัสดิการ ชุมชน จำนวน ๑ กองทุน	ประชาชนได้รับความ ช่วยเหลือ ด้าน สวัสดิการเบื้องต้น	สำนักปลัด อบต.
๔	อบรมดูงาน คณะกรรมการ ชุมชน	เพื่ออบรมให้ความรู้ กับคณะกรรมการ ชุมชน	กรรมการชุมชนใน ตำบลจะร้อง	๘๐,๐๐๐.-	๘๐,๐๐๐	๘๐,๐๐๐	๘๐,๐๐๐	๘๐,๐๐๐	กรรมการชุมชน จำนวน ๓๕ คน	กรรมการชุมชนมี ความรู้ความเข้าใจใน บทบาทและหน้าที่	สำนักปลัด อบต.

ยุทธศาสตร์จังหวัดที่ ๒ การพัฒนาสังคม เสริมสร้างศักยภาพคน ชุมชนที่น่าอยู่ และทรัพยากรธรรมชาติอุดมสมบูรณ์อย่างยั่งยืน

ยุทธศาสตร์การพัฒนาขององค์กรปกครองส่วนท้องถิ่นในเขตจังหวัดที่ ๒

ยุทธศาสตร์ที่ ๒ การพัฒนาคนและสังคมให้มีคุณภาพ

๒.๔ แผนงานสร้างความเข้มแข็งให้ชุมชน

ที่	โครงการ	วัตถุประสงค์	เป้าหมาย (ผลผลิตของ โครงการ)	งบประมาณและที่มา					ตัวชี้วัด (KPI)	ผลลัพธ์ที่คาดว่าจะได้รับ	หน่วยงาน ที่รับผิดชอบ หลัก
				๒๕๖๖ (บาท)	๒๕๖๗ (บาท)	๒๕๖๘ (บาท)	๒๕๖๙ (บาท)	๒๕๗๐ (บาท)			
๕	จัดกิจกรรมการป้องกันและแก้ไขปัญหายาเสพติด	ประชาชนห่างไกลจาก ยาเสพติด	จัดอบรมหรือแข่งขันกีฬาป้องกันและแก้ไข ปัญหายาเสพติด	๒๐,๐๐๐.-	๒๐,๐๐๐.-	๒๐,๐๐๐.-	๒๐,๐๐๐.-	๒๐,๐๐๐.-	เยาวชนตำบลจะรัง จำนวน ๒๐๐ คน	ประชาชนรู้จักและตระหนักถึงอันตรายของยาเสพติด	สำนักปลัดอบต
๖	ช่วยเหลือและบำบัดฟื้นฟูช่วยเหลือผู้ติดยาเสพติด	ช่วยเหลือผู้ป่วยจากการติดยาเสพติด	บำบัดและฟื้นฟูผู้ป่วยจากการติดยาเสพติด	๒๐,๐๐๐.-	๒๐,๐๐๐.-	๒๐,๐๐๐.-	๒๐,๐๐๐.-	๒๐,๐๐๐.-	เยาวชนตำบลจะรัง จำนวน ๒๐๐ คน	ผู้ป่วยจากการติดยาเสพติดกลับสู่สังคมได้มากขึ้น	สำนักปลัดอบต.
๗	สนับสนุนดำเนินการปราบ-ปราม ผู้ขายและผู้ติดยา เสพติด.	ชุมชนปลอดยาเสพติด	อุดหนุนการปราบปรามยาเสพติด	๒๐,๐๐๐.-	-	๒๐,๐๐๐	-	๒๐,๐๐๐	จำนวน ๗ หมู่บ้าน	ชุมชนเข้มแข็ง ประชาชนปลอดภัยจากยาเสพติด	สำนักปลัดอบต.
๘	โครงการอบรมเยาวชนต่อต้านยาเสพติด	นำหลักศาสนามาใช้ป้องกัน และต่อต้านยาเสพติดในกลุ่มเยาวชน	อบรมความรู้ด้านยาเสพติด แก่เยาวชน ในตำบลจะรัง	๑๐๐,๐๐๐.-	๑๐๐,๐๐๐.-	๑๐๐,๐๐๐	๑๐๐,๐๐๐	๑๐๐,๐๐๐	เยาวชนตำบลจะรัง จำนวน ๓๕๐ คน	กลุ่มเยาวชนในตำบลจะรังมีหลักศาสนา เป็นภูมิคุ้มกันยาเสพติด	สำนักปลัดอบต.



ยุทธศาสตร์จังหวัดที่ ๒ การพัฒนาสังคม เสริมสร้างศักยภาพคน ชุมชนที่น่าอยู่ และทรัพยากรธรรมชาติอุดมสมบูรณ์อย่างยั่งยืน

ยุทธศาสตร์การพัฒนาขององค์กรปกครองส่วนท้องถิ่นในเขตจังหวัดที่ ๒

ยุทธศาสตร์ที่ ๒ การพัฒนาคนและสังคมให้มีคุณภาพ

๒.๔ แผนงานสร้างความเข้มแข็งให้ชุมชน

ที่	โครงการ	วัตถุประสงค์	เป้าหมาย (ผลผลิตของ โครงการ)	งบประมาณและที่มา					ตัวชี้วัด (KPI)	ผลลัพธ์ที่คาดว่าจะได้รับ	หน่วยงาน ที่รับผิดชอบ หลัก
				๒๕๖๖ (บาท)	๒๕๖๗ (บาท)	๒๕๖๘ (บาท)	๒๕๖๙ (บาท)	๒๕๗๐ (บาท)			
๙	โครงการแข่งขันกีฬาต่อต้านยาเสพติดตำบลจะรัง	เพื่อให้เยาวชนและประชาชนเข้าร่วมแข่งขันกีฬาในตำบล	ประชาชนและเยาวชนได้เข้าร่วมแข่งขันกีฬาต่อต้านยาเสพติด	๑๕๐,๐๐๐	๑๕๐,๐๐๐.-	๑๕๐,๐๐๐	๑๕๐,๐๐๐.-	๑๕๐,๐๐๐	เยาวชนและประชาชนตำบลจะรัง จำนวน ๙๐๐ คน	ทำให้เยาวชนและประชาชนได้มีความสามัคคี มีน้ำใจ รู้จักแพ้ รู้ชนะ รู้อภัย และห่างไกลยาเสพติด	สำนักปลัด อบต.
๑๐	โครงการสนับสนุนการทำกิจกรรมในการป้องกันและบำบัดรักษาผู้ติดยาเสพติดของหมู่บ้านในตำบลจะรัง	เพื่อสนับสนุนการจัดทำกิจกรรมเกี่ยวกับการป้องกัน บำบัดรักษา ผู้ติดยาเสพติดในตำบลจะรัง	เยาวชนและกลุ่มเสี่ยง	๗๐,๐๐๐	๗๐,๐๐๐	๗๐,๐๐๐	๗๐,๐๐๐	๗๐,๐๐๐	เยาวชนกลุ่มเสี่ยง ใน หมู่ ๑-๗	ทำให้แต่ละหมู่จัดทำกิจกรรมเกี่ยวกับการป้องกัน บำบัดรักษาผู้ติดยาเสพติดในตำบลจะรัง	สำนักปลัด อบต.
รวม	จำนวน ๑๐ โครงการ			๘๖๐,๐๐๐	๗๔๐,๐๐๐	๗๖๐,๐๐๐	๘๔๐,๐๐๐	๘๖๐,๐๐๐			

ยุทธศาสตร์จังหวัดที่ ๒ การพัฒนาสังคม เสริมสร้างศักยภาพคน ชุมชนที่น่าอยู่ และทรัพยากรธรรมชาติอุดมสมบูรณ์อย่างยั่งยืน

ยุทธศาสตร์การพัฒนาขององค์กรปกครองส่วนท้องถิ่นในเขตจังหวัดที่ ๒

ยุทธศาสตร์ที่ ๒ การพัฒนาคนและสังคมให้มีคุณภาพ

๒.๕ แผนงานสาธารณสุข

ที่	โครงการ	วัตถุประสงค์	เป้าหมาย (ผลผลิตของ โครงการ)	งบประมาณและที่มา					ตัวชี้วัด (KPI)	ผลลัพธ์ที่คาดว่าจะได้รับ	หน่วยงาน ที่รับผิดชอบ หลัก
				๒๕๖๖ (บาท)	๒๕๖๗ (บาท)	๒๕๖๘ (บาท)	๒๕๖๙ (บาท)	๒๕๗๐ (บาท)			
๑	โครงการอนามัยแม่และเด็ก	อบรมให้ความรู้ เพื่อเตรียมความพร้อมแก่แม่และเด็ก	จัดโครงการฝึกอบรมให้ความรู้แก่แม่และเด็ก	๕๐,๐๐๐.-	๕๐,๐๐๐	๕๐,๐๐๐	๕๐,๐๐๐.-	๕๐,๐๐๐	ประชาชนตำบลจะรัง จำนวน ๑๐๐ คน	แม่และเด็ก มีความรู้ความเข้าใจที่ถูกต้อง สามารถใช้ในการดำเนินชีวิต	สำนักปลัด อบต.
๒	โครงการอบรมให้ความรู้เกี่ยวกับยาสมุนไพร	เพื่อให้ประชาชนมีความรู้เกี่ยวกับการใช้ยาสมุนไพรที่ถูกต้อง	จัดอบรมให้ความรู้เกี่ยวกับการใช้สมุนไพร เป็นยารักษาโรค	๒๐,๐๐๐.-	-	๒๐,๐๐๐	-	๒๐,๐๐๐	ประชาชน จำนวน ๑๐๐ คน	ประชาชนมีความรู้ที่ถูกต้องเกี่ยวกับการนำสมุนไพรมาใช้รักษาโรค	สำนักปลัด อบต.
๓	โครงการเฝ้าระวังทางสุขภาพโภชนาการในเด็กวัย ๐-๕ ปี	เพื่อส่งเสริมและสนับสนุนอาหารเสริมแก่เด็กวัย ๐-๕ ปี	สนับสนุนอาหารเสริมแก่เด็กขาดสารอาหาร	๓๐,๐๐๐.-	๓๐,๐๐๐.-	๓๐,๐๐๐.-	๓๐,๐๐๐	๓๐,๐๐๐	เด็กก่อนวัยเรียน จำนวน ๑๐๐ คน	เด็กวัย ๐-๕ ปี มีภาวะทุพโภชนาการ ที่สมบูรณ์ขึ้น	สำนักปลัด อบต.
๔	จัดอบรมเพิ่มประสิทธิภาพแก่กลุ่ม อสม.	เพื่อเสริมสร้างประสิทธิภาพแก่ อสม.	จัดอบรมแลกเปลี่ยนเรียนรู้เพื่อเสริมสร้างประสิทธิภาพแก่กลุ่ม อสม.	๓๐,๐๐๐.-	-	๓๐,๐๐๐	-	๓๐,๐๐๐	อสม. จำนวน ๗๕ คน	กลุ่ม อสม มีความรู้ความสามารถ และมีศักยภาพในการ ปฏิบัติงานเพิ่มมากขึ้น	สำนักปลัด อบต.
๕	มอบกิบเซตเด็กแรกเกิด	เพื่อเป็นของขวัญและกำลังใจให้แก่เด็กแรกเกิด	เด็กแรกเกิดในตำบล จะรัง	๑๐,๐๐๐.-	๑๐,๐๐๐.-	๑๐,๐๐๐.-	๑๐,๐๐๐.-	๑๐,๐๐๐.-	เด็กแรกเกิด จำนวน ๑๕๐ ราย	คุณแม่มีมือใหม่ได้รับขวัญและกำลังใจ	สำนักปลัด อบต.
๖	โครงการอบรมเชิงปฏิบัติการทำบทบาทหน้าที่ของครอบครัวในการดูแลและสารเสพติด	เพื่อเสริมสร้างความรู้ให้แก่กลุ่มเป้าหมายในเรื่องยาเสพติด	จัดโครงการฝึกอบรมให้ความรู้	๓๕,๐๐๐	๓๕,๐๐๐	๓๕,๐๐๐	๓๕,๐๐๐	๓๕,๐๐๐	ประชาชนจำนวน ๒๐๐ คน	ประชาชนมีความรู้ที่ถูกต้องเกี่ยวกับยาเสพติด	สำนักปลัด อบต.
๗	จัดตั้งศูนย์สุขภาพภายในตำบล	เพื่อให้ประชาชนในตำบลมีสถานที่อยู่สุขภาพ	จัดตั้งศูนย์ดูแลสุขภาพ	๒๐๐,๐๐๐	-	-	-	๒๐๐,๐๐๐	ศูนย์สุขภาพชุมชน จำนวน ๑ แห่ง	ประชาชนในตำบลมีสุขภาพที่ดี	สำนักปลัด อบต.

ยุทธศาสตร์จังหวัดที่ ๒ การพัฒนาสังคม เสริมสร้างศักยภาพคน ชุมชนที่น่าอยู่ และทรัพยากรธรรมชาติอุดมสมบูรณ์อย่างยั่งยืน

ยุทธศาสตร์การพัฒนาขององค์กรปกครองส่วนท้องถิ่นในเขตจังหวัดที่ ๒

ยุทธศาสตร์ที่ ๒ การพัฒนาคนและสังคมให้มีคุณภาพ

๒.๕ แผนงานสาธารณสุข

ที่	โครงการ	วัตถุประสงค์	เป้าหมาย (ผลผลิตของ โครงการ)	งบประมาณและที่มา					ตัวชี้วัด (KPI)	ผลลัพธ์ที่คาดว่าจะได้รับ	หน่วยงาน ที่รับผิดชอบ หลัก
				๒๕๖๖ (บาท)	๒๕๖๗ (บาท)	๒๕๖๘ (บาท)	๒๕๖๙ (บาท)	๒๕๗๐ (บาท)			
๘	ส่งเสริมกิจกรรม การป้องกัน โรคติดต่อและไม่ ติดต่อ	ป้องกันและบรรเทา สถานการณ์การแพร่ เชื้อโรค	จัดอบรมการป้องกัน โรคติดต่อและไม่ ติดต่อ	๒๐,๐๐๐.-	-	-	๒๐,๐๐๐	๒๐,๐๐๐	ประชาชน จำนวน ๘๐ คน	ประชาชนห่างไกลจาก โรคติดต่อและไม่ติดต่อ	สำนักปลัด อบต.
๙	โครงการรณรงค์ ป้องกันโรคเอดส์	เพื่อป้องกันและแก้ไข ปัญหาโรคเอดส์เด็ก และเยาวชน	อบรมให้ความรู้ความ เข้าใจ การปฏิบัติตนใน การป้องกันและแก้ไข ปัญหาโรคเอดส์ ประชาสัมพันธ์ให้ ประชาชนทั่วไป	๒๐,๐๐๐	๒๐,๐๐๐	๒๐,๐๐๐	๒๐,๐๐๐	๒๐,๐๐๐	เยาวชน จำนวน ๑๐๐ คน	เด็กและเยาวชนมี ความรู้ความเข้าใจ ใน การป้องกันและแก้ไข ปัญหาโรคเอดส์	สำนักปลัด อบต.
๑๐	ผู้สูงวัยใส่ใจสุขภาพ	เพื่อให้ความรู้ความ เข้าใจในการส่งเสริม สุขภาพผู้สูงวัย	จัดอบรมให้ความรู้ แก่ผู้สูงอายุ	๘๐,๐๐๐	๘๐,๐๐๐	๘๐,๐๐๐	๘๐,๐๐๐	๘๐,๐๐๐	ผู้สูงอายุจำนวน ๓๕๐ คน	ผู้สูงอายุมีความรู้ความ เข้าใจเกี่ยวกับการดูแล สุขภาพ	สำนักปลัด อบต.
๑๑	เงินอุดหนุนสำหรับ ดำเนินงานตาม แนวทางโครงการ พระราชดำริด้าน สาธารณสุขให้กับ คณะกรรมการหมู่บ้าน	เพื่อสนับสนุนหมู่บ้าน ในการจัดทำโครงการ ด้านสาธารณสุข	หมู่บ้านละ ๒๐,๐๐๐ บาท	๑๔๐,๐๐๐	๑๔๐,๐๐๐	๑๔๐,๐๐๐	๑๔๐,๐๐๐	๑๔๐,๐๐๐	หมู่บ้านละ ๓ โครงการ	คณะกรรมการหมู่บ้าน จัดทำโครงการอย่าง น้อย ๓ โครงการ ด้านสาธารณสุขตาม แนวทางพระราชดำริ	สำนักปลัด อบต.
๑๒	รณรงค์ป้องกันและ ควบคุมโรคภายใน ตำบล	เพื่อให้ประชาชน ภายในตำบล มี ความรู้ในการป้องกัน และควบคุมโรค	เพื่อให้ประชาชนมี ความรู้จัดทำป้าย รณรงค์ ป้องกันและ ควบคุมโรคต่างๆ	๑๐,๐๐๐	๑๐,๐๐๐	๑๐,๐๐๐	๑๐,๐๐๐	๑๐,๐๐๐	ทำให้ประชาชน ภายในตำบล มี ความรู้ในการ ป้องกันและควบคุม โรค	เพื่อให้ประชาชนมี ความรู้ในการป้องกัน และควบคุมโรคภายใน ตำบล	สำนักปลัด อบต.

ยุทธศาสตร์จังหวัดที่ ๒ การพัฒนาสังคม เสริมสร้างศักยภาพคน ชุมชนที่น่าอยู่ และทรัพยากรธรรมชาติอุดมสมบูรณ์อย่างยั่งยืน

ยุทธศาสตร์การพัฒนาขององค์กรปกครองส่วนท้องถิ่นในเขตจังหวัดที่ ๒

ยุทธศาสตร์ที่ ๒ การพัฒนาคนและสังคมให้มีคุณภาพ

๒.๕ แผนงานสาธารณสุข

ที่	โครงการ	วัตถุประสงค์	เป้าหมาย (ผลผลิตของ โครงการ)	งบประมาณและที่มา					ตัวชี้วัด (KPI)	ผลลัพธ์ที่คาดว่าจะได้รับ	หน่วยงาน ที่รับผิดชอบ หลัก
				๒๕๖๖ (บาท)	๒๕๖๗ (บาท)	๒๕๖๘ (บาท)	๒๕๖๙ (บาท)	๒๕๗๐ (บาท)			
๑๓	วัยใสห่างไกลโรคเอดส์	เพื่อป้องกันและแก้ไข ปัญหาโรคเอดส์เด็ก และเยาวชน	จัดอบรมให้ความรู้ ความเข้าใจ การ ปฏิบัติตนในการ ป้องกันและแก้ไข ปัญหาโรคเอดส์ แก่ เด็กและเยาวชน	๒๐,๐๐๐	๒๐,๐๐๐	๒๐,๐๐๐	๒๐,๐๐๐	๒๐,๐๐๐	เยาวชน จำนวน ๗๐ คน	เด็กและเยาวชนมี ความรู้ความเข้าใจ ใน การป้องกันและแก้ไข ปัญหาโรคเอดส์	สำนักปลัด อบต.
๑๔	โครงการอบรมให้ ความรู้แก่หญิงวัยเจริญ พันธุ์	เพื่อให้ความรู้ ความ เข้าใจที่ถูกต้อง แก่ หญิงวัยเจริญพันธุ์	จัดอบรมเพื่อ เสริมสร้างความรู้ ความเข้าใจที่ ถูกต้อง แก่หญิงวัยเจริญพันธุ์	๓๐,๐๐๐.-	๓๐,๐๐๐.-	๓๐,๐๐๐.-	๓๐,๐๐๐.-	๓๐,๐๐๐.-	ประชาชน จำนวน ๑๐๐ คน	หญิงวัยเจริญพันธุ์ มี ความรู้ ความเข้าใจที่ ถูกต้องในการดำเนิน ชีวิต	สำนักปลัด อบต.
๑๕	โครงการส่งเสริม สุขภาพจิตประชาชน ตำบล จะรัง	เพื่อให้ประชาชนใน ตำบลตระหนัก เข้าใจการดูแล สุขภาพ	จัดเวทีเสวนา แลกเปลี่ยนความรู้ เกี่ยวกับสุขภาพและ การป้องกันโรค	๑๐,๐๐๐	๑๐,๐๐๐	๑๐,๐๐๐	๑๐,๐๐๐	๑๐,๐๐๐	ประชาชน จำนวน ๗๐ คน	ประชาชนในตำบลมี สุขภาพที่ดี	สำนักปลัด อบต.
๑๖	โครงการกำจัดขยะ ปรับปรุงสิ่งแวดล้อม ป้องกันไข้เลือดออก	ให้ความรู้แก่ ประชาชนเกี่ยวกับ การกำจัดขยะที่ ถูกต้องป้องกัน ไข้เลือดออก	จัดอบรมการกำจัด ขยะที่ถูกต้องเพื่อ ป้องกันไข้เลือดออก	๓๐,๐๐๐	-	๓๐,๐๐๐	-	๓๐,๐๐๐	ประชาชน จำนวน ๑๕๐ คน	ประชาชนห่างไกลจาก โรคไข้เลือดออก	สำนักปลัด อบต.

ยุทธศาสตร์จังหวัดที่ ๒ การพัฒนาสังคม เสริมสร้างศักยภาพคน ชุมชนที่น่ายู่ และทรัพยากรธรรมชาติอุดมสมบูรณ์อย่างยั่งยืน

ยุทธศาสตร์การพัฒนาขององค์กรปกครองส่วนท้องถิ่นในเขตจังหวัดที่ ๒

ยุทธศาสตร์ที่ ๒ การพัฒนาคนและสังคมให้มีคุณภาพ

๒.๕ แผนงานสาธารณสุข

ที่	โครงการ	วัตถุประสงค์	เป้าหมาย (ผลผลิตของโครงการ)	งบประมาณและที่มา					ตัวชี้วัด (KPI)	ผลลัพธ์ที่คาดว่าจะได้รับ	หน่วยงาน ที่รับผิดชอบหลัก
				๒๕๖๖ (บาท)	๒๕๖๗ (บาท)	๒๕๖๘ (บาท)	๒๕๖๙ (บาท)	๒๕๗๐ (บาท)			
๑๗	โครงการส่งเสริมความฉลาดทางอารมณ์ให้กับเยาวชนตำบล	เพื่อให้ความรู้ ความเข้าใจที่ถูกต้องเกี่ยวกับความฉลาดทางอารมณ์	จัดอบรมเพื่อเสริมสร้างความรู้ ความเข้าใจที่ถูกต้องเกี่ยวกับความฉลาดทางอารมณ์	๓๐,๐๐๐	๓๐,๐๐๐	๒๐,๐๐๐	๒๐,๐๐๐	๒๐,๐๐๐	เยาวชน จำนวน ๗๐ คน	เยาวชน มีความรู้ความเข้าใจที่ถูกต้องเกี่ยวกับความฉลาดทางอารมณ์	สำนักปลัด อบต.
๑๘	โครงการวัยใสห่างไกลเอดส์	เพื่อป้องกันและแก้ไข ปัญหาโรคเอดส์เด็ก และเยาวชน	จัดอบรมให้ความรู้ความเข้าใจ การปฏิบัติตนในการป้องกันและแก้ไข ปัญหาโรคเอดส์ ประชาสัมพันธ์ให้ประชาชนทั่วไป	๒๐,๐๐๐	๒๐,๐๐๐	๒๐,๐๐๐	๒๐,๐๐๐	๒๐,๐๐๐	เยาวชน จำนวน ๑๐๐ คน	เด็กและเยาวชนมีความรู้ความเข้าใจ ในการป้องกันและแก้ไข ปัญหาโรคเอดส์	สำนักปลัด อบต.
รวม	จำนวน ๑๘ โครงการ			๗๘๕,๐๐๐	๘๘๕,๐๐๐	๕๕๕,๐๐๐	๘๙๕,๐๐๐	๗๗๕,๐๐๐			

ยุทธศาสตร์จังหวัดที่ ๒ การพัฒนาสังคม เสริมสร้างศักยภาพคน ชุมชนที่น่าอยู่ และทรัพยากรธรรมชาติอุดมสมบูรณ์อย่างยั่งยืน

ยุทธศาสตร์การพัฒนาขององค์กรปกครองส่วนท้องถิ่นในเขตจังหวัดที่ ๒

ยุทธศาสตร์ที่ ๒ การพัฒนาคนและสังคมให้มีคุณภาพ

๒.๖ แผนงานเคหะและชุมชน

ที่	โครงการ	วัตถุประสงค์	เป้าหมาย (ผลผลิตของโครงการ)	งบประมาณและที่มา					ตัวชี้วัด (KPI)	ผลลัพธ์ที่คาดว่าจะได้รับ	หน่วยงาน ที่รับผิดชอบหลัก
				๒๕๖๖ (บาท)	๒๕๖๗ (บาท)	๒๕๖๘ (บาท)	๒๕๖๙ (บาท)	๒๕๗๐ (บาท)			
๑	ปรับปรุงอาคาร ห้องสมุดชุมชน	เป็นแหล่งเรียนรู้ใน การสืบค้นข้อมูล และแสวงหาความรู้	ห้องสมุดชุมชนตำบล จะรัง		๓๐๐,๐๐๐		-	๓๐๐,๐๐๐	ปรับปรุง ห้องสมุด จำนวน ๑ ครั้ง	แหล่งเรียนรู้ในตำบล	กองช่าง
๒	ปรับปรุงอาคาร ศูนย์พัฒนาเด็ก เล็ก	เพื่อให้สถานที่เรียนมี สภาพที่ดีพร้อมใช้ งานอย่างสะดวกและ ครบถ้วน	ปรับปรุงอาคารศูนย์ พัฒนาเด็กเล็ก	๓๐๐,๐๐๐	-	๓๐๐,๐๐๐	-	๒๐๐,๐๐๐	ปรับปรุงอาคาร ศูนย์พัฒนาเด็กเล็ก จำนวน ๑ ครั้ง	อาคารศูนย์พัฒนา เด็กเล็ก มีสภาพที่ดี พร้อมใช้เป็นที่เรียน	กองช่าง
๓	ติดตั้งป้ายและไฟ จราจรบริเวณ โรงเรียนในตำบล จะรัง	เพื่อป้องกันอุบัติเหตุ	สามารถลดอุบัติเหตุ บริเวณโรงเรียน	-	๑๐๐,๐๐๐	-	-	๑๐๐,๐๐๐	ป้ายและไฟจราจร ในโรงเรียนเขต ตำบลจะรัง ๓ โรงเรียน	เด็กนักเรียนและ ประชาชนที่สัญจรไป มา ได้รับความ ปลอดภัยสามารถลด อุบัติเหตุได้	กองช่าง
๔	ปรับปรุง ซ่อมแซมอาคาร เรียนตาดึกา	อาคารเรียนตาดึกา ได้มาตรฐาน	ปรับปรุงซ่อมแซม อาคารเรียนที่ชำรุด	-	๔๐๐,๐๐๐	-	-	๒๐๐,๐๐๐	ปรับปรุงอาคาร เรียนตาดึกา จำนวน ๑ ครั้ง	ได้อาคารเรียนที่ได้ มาตรฐาน	กองช่าง
๕	ถมดิน สร้าง อาคารตาดึกา หมู่ ๒	เพื่อถมดินสร้าง อาคารตาดึกา มี สถานที่เรียนมีสภาพ ที่ดีพร้อมใช้งานอย่าง สะดวกและครบถ้วน	อาคารตาดึกา หมู่ ๒	-	๕๐,๐๐๐	-	๓๐,๐๐๐	-	ถมดิน จำนวน ๑ แห่ง	มีอาคารกึ่งอาตีส ใช้ เป็นที่สถานที่เรียน ศาสนาของเด็กและ เยาวชน	กองช่าง

ยุทธศาสตร์จังหวัดที่ ๒ การพัฒนาสังคม เสริมสร้างศักยภาพคน ชุมชนที่น่ายุ่ และทรัพยากรธรรมชาติอุดมสมบูรณ์อย่างยั่งยืน

ยุทธศาสตร์การพัฒนาขององค์กรปกครองส่วนท้องถิ่นในเขตจังหวัดที่ ๒

ยุทธศาสตร์ที่ ๒ การพัฒนาคนและสังคมให้มีคุณภาพ

๒.๖ แผนงานเคหะและชุมชน

ที่	โครงการ	วัตถุประสงค์	เป้าหมาย (ผลผลิตของ โครงการ)	งบประมาณและที่มา					ตัวชี้วัด (KPI)	ผลลัพธ์ที่คาดว่าจะได้รับ	หน่วยงาน ที่รับผิดชอบ หลัก
				๒๕๖๖ (บาท)	๒๕๖๗ (บาท)	๒๕๖๘ (บาท)	๒๕๖๙ (บาท)	๒๕๗๐ (บาท)			
๖	ปรับปรุงต่อเติม ห้องน้ำมัสยิด ภายในตำบล	อำนวยความสะดวกแก่ผู้ ประกอบศาสนกิจ	มีสถานที่ทำธุระ ส่วนตัวสำหรับผู้ ประกอบศาสนกิจ	๓๐,๐๐๐.-	-	-	๓๐,๐๐๐	-	ปรับปรุงห้องน้ำ มัสยิด จำนวน ๑ ครั้ง/แห่ง	ประชาชนมีความ สะดวกในการ ประกอบศาสนกิจ	กองช่าง
๗	โครงการสร้างลาน ออกกำลังกาย พร้อมอุปกรณ์ สำหรับคนผู้สูงอายุ	เพื่อส่งเสริม สนับสนุนการออก กำลังกายแก่คน ผู้สูงอายุ	สร้างลานออกกำลังกาย พร้อมอุปกรณ์ สำหรับคนผู้สูงอายุ ขนาด ๒๐ X ๔๐ เมตร	-	๑๐๐,๐๐๐	-	-	๑๐๐,๐๐๐	ลานออกกำลังกาย จำนวน ๑ แห่ง	ผู้สูงอายุมีสุขภาพ ร่างกายที่สมบูรณ์ แข็งแรง	กองช่าง
๘	โครงการมอบ ห้องน้ำให้กับผู้ป่วย ติดเตียง	เพื่อให้ผู้ป่วยติด เตียงมีห้องน้ำที่ เหมาะสม สะดวก ใช้และปลอดภัย	เยี่ยมเยียนผู้ป่วย ติดเตียง จำนวน ๓๐ คน	๑๐,๐๐๐.	๑๐,๐๐๐.	๑๐,๐๐๐.	๑๐,๐๐๐.	๑๐,๐๐๐.	ร้อยละ ๑๐๐ ของ ผู้ป่วยติดเตียงมี ห้องสุขาที่ เหมาะสม	ผู้ป่วยติดเตียงมี สุขภาพดี	กองช่าง
๙	โครงการปรับปรุง ซ่อมแซมมัสยิด ภายในตำบลจะรัง	เพื่อส่งเสริมการ ประกอบศาสนกิจ	ปรับปรุงซ่อมแซม อาคารมัสยิดภายใน ตำบลจะรัง เช่น กัน สาคมัสยิด ที่เก็บของ มัสยิด	๑๐๐,๐๐๐	๑๐๐,๐๐๐	๑๐๐,๐๐๐	๑๐๐,๐๐๐	๑๐๐,๐๐๐	ปรับปรุงมัสยิด จำนวน ๑ ครั้ง/ มัสยิดแต่ละหมู่	ประชาชนมีความ สะดวกในการ ประกอบศาสนกิจ	กองช่าง

ยุทธศาสตร์จังหวัดที่ ๒ การพัฒนาสังคม เสริมสร้างศักยภาพคน ชุมชนที่น่ายุ่ และทรัพยากรธรรมชาติอุดมสมบูรณ์อย่างยั่งยืน

ยุทธศาสตร์การพัฒนาขององค์กรปกครองส่วนท้องถิ่นในเขตจังหวัดที่ ๒

ยุทธศาสตร์ที่ ๒ การพัฒนาคนและสังคมให้มีคุณภาพ

๒.๖ แผนงานเคหะและชุมชน

ที่	โครงการ	วัตถุประสงค์	เป้าหมาย (ผลผลิตของโครงการ)	งบประมาณและที่มา					ตัวชี้วัด (KPI)	ผลลัพธ์ที่คาดว่าจะได้รับ	หน่วยงาน ที่รับผิดชอบหลัก
				๒๕๖๖ (บาท)	๒๕๖๗ (บาท)	๒๕๖๘ (บาท)	๒๕๖๙ (บาท)	๒๕๗๐ (บาท)			
๑๐	โครงการก่อสร้างทางลาดสำหรับคนพิการและผู้สูงอายุ	เพื่ออำนวยความสะดวกให้แก่คนพิการและผู้สูงอายุในตำบลจะรัง เมื่อมาติดต่อราชการที่ อบต.	ก่อสร้างทางลาดประจำอบต. อาคารสาธารณะ ของ อบต. ห้องสมุด ห้องน้ำสนามกีฬา อาคาร ศพด.	-	-	-	๓๕๐,๐๐๐.-	-	ทางลาดสำหรับคนพิการและผู้สูงอายุ จำนวน ๕ แห่ง	สร้างความสะดวกให้แก่คนพิการและผู้สูงอายุ เพิ่มมากขึ้น	กองช่าง
๑๑	โครงการก่อสร้างห้องน้ำสำหรับคนพิการ	เพื่ออำนวยความสะดวกแก่คนพิการเมื่อมาติดต่อราชการ	สร้างห้องน้ำสำหรับคนพิการเพื่ออำนวยความสะดวกเพิ่มขึ้น	๗๐,๐๐๐.-	-	๗๐,๐๐๐	-	๗๐,๐๐๐	ห้องน้ำสำหรับคนพิการ จำนวน ๑ แห่ง	สร้างความสะดวกให้แก่คนพิการเพิ่มมากขึ้น	กองช่าง
๑๒	โครงการซ่อมแซมที่อยู่อาศัยแก่ผู้ด้อยโอกาสในตำบลจะรัง	เพื่อช่วยเหลือให้ผู้ด้อยโอกาสที่มีที่อยู่อาศัยที่ปลอดภัยและมั่นคง	ผู้ด้อยโอกาสในตำบล จะรัง	๑๐๐,๐๐๐ -	๑๐๐,๐๐๐.-	๑๐๐,๐๐๐.-	๑๐๐,๐๐๐.-	๑๐๐,๐๐๐.-	ที่อยู่อาศัยแก่ผู้ด้อยโอกาส จำนวน ๕ หลัง	ผู้ด้อยโอกาสที่ได้รับการคัดเลือกที่ด้อยโอกาสจริง มีที่อยู่อาศัยที่ปลอดภัยและมั่นคง	กองช่าง
รวม	จำนวน ๑๒ โครงการ			๖๑๐,๐๐๐	๑,๑๖๐,๐๐๐	๕๘๐,๐๐๐	๖๒๐,๐๐๐	๑,๑๘๐,๐๐๐			



ยุทธศาสตร์จังหวัดที่ ๒ การพัฒนาสังคม เสริมสร้างศักยภาพคน ชุมชนที่น่าอยู่ และทรัพยากรธรรมชาติอุดมสมบูรณ์อย่างยั่งยืน

ยุทธศาสตร์การพัฒนาขององค์กรปกครองส่วนท้องถิ่นในเขตจังหวัดที่ ๒

ยุทธศาสตร์ที่ ๒ การพัฒนาคนและสังคมให้มีคุณภาพ

๒.๗ แผนงานบริหารทั่วไป

ที่	โครงการ	วัตถุประสงค์	เป้าหมาย (ผลผลิตของโครงการ)	งบประมาณและที่มา					ตัวชี้วัด (KPI)	ผลลัพธ์ที่คาดว่าจะได้รับ	หน่วยงาน ที่รับผิดชอบ หลัก
				๒๕๖๖ (บาท)	๒๕๖๗ (บาท)	๒๕๖๘ (บาท)	๒๕๖๙ (บาท)	๒๕๗๐ (บาท)			
๑	อบรมพัฒนา ศักยภาพของผู้นำ ชุมชนในตำบล	สร้างผู้นำชุมชน ที่มีคุณภาพ	จัดอบรมและ ทัศนศึกษา เพิ่มประสบการณ์	๑๐๐,๐๐๐ .-	๑๐๐,๐๐๐ .-	๑๐๐,๐๐๐ .-	๑๐๐,๐๐๐ .-	๑๐๐,๐๐๐.-	ผู้นำชุมชน จำนวน ๗๐ คน	ผู้นำชุมชนได้รับ ประสบการณ์ใหม่ๆ	สำนักปลัด อบต.
๒	พัฒนาความรู้ ความสามารถของ ประชาชนในตำบล	เพิ่มขีด ความสามารถของ ประชาชนในตำบล	จัดกิจกรรมเพิ่ม ทักษะให้แก่ ประชาชน	๕๐,๐๐๐.-	๕๐,๐๐๐.-	๕๐,๐๐๐.-	๕๐,๐๐๐.-	๕๐,๐๐๐.-	ประชาชน จำนวน ๑๐๐ คน	ประชาชนมีทักษะ เป็นที่ ยอมรับ โดยทั่วไป	สำนักปลัด อบต.
รวม	จำนวน ๒ โครงการ			๑๕๐,๐๐๐	๑๕๐,๐๐๐	๑๕๐,๐๐๐	๑๕๐,๐๐๐	๑๕๐,๐๐๐			

ยุทธศาสตร์จังหวัดที่ ๒ การพัฒนาสังคม เสริมสร้างศักยภาพคน ชุมชนที่น่าอยู่ และทรัพยากรธรรมชาติอุดมสมบูรณ์อย่างยั่งยืน

ยุทธศาสตร์การพัฒนาขององค์กรปกครองส่วนท้องถิ่นในเขตจังหวัดที่ ๒

ยุทธศาสตร์ที่ ๒ การพัฒนาคนและสังคมให้มีคุณภาพ

๒.๘ แผนงานงบกลาง

ที่	โครงการ	วัตถุประสงค์	เป้าหมาย (ผลผลิตของโครงการ)	งบประมาณและที่มา					ตัวชี้วัด (KPI)	ผลลัพธ์ที่คาดว่าจะได้รับ	หน่วยงาน ที่รับผิดชอบหลัก
				๒๕๖๖ (บาท)	๒๕๖๗ (บาท)	๒๕๖๘ (บาท)	๒๕๖๙ (บาท)	๒๕๗๐ (บาท)			
๑	โครงการสมทบกองทุนหลักประกันสุขภาพ องค์การบริหารส่วนตำบล จะรัง	เพื่อส่งเสริมสนับสนุนการจัดบริการสาธารณสุขในรูปแบบกองทุนหลักประกันสุขภาพ	สนับสนุนงบประมาณในการจัดตั้งกองทุนหลักประกันสุขภาพไม่น้อยกว่าร้อยละ ๔๐ ของเงินสมทบจากสปสช.	๑๐๐,๐๐๐	๑๐๐,๐๐๐	๑๐๐,๐๐๐	๑๐๐,๐๐๐	๑๐๐,๐๐๐	ประชาชนจำนวน ๕,๑๒๗ คน	ประชาชนในตำบลได้รับการบริการสาธารณสุขขั้นปฐมภูมิ อย่างทั่วถึง สอดคล้องกับความต้องการ	สำนักปลัด อบต.
๒	เบี้ยยังชีพผู้สูงอายุ	เพื่อให้ผู้สูงอายุมีความเป็นอยู่ที่ดีขึ้น	ผู้สูงอายุ หมู่ ๑-๗	๔,๗๓๐,๐๐๐	๔,๗๓๐,๐๐๐	๔,๗๓๐,๐๐๐	๔,๗๓๐,๐๐๐	๔,๗๓๐,๐๐๐	ผู้สูงอายุจำนวน ๕๘๐ คน	ผู้สูงอายุมีความเป็นอยู่ที่ดีขึ้น	สำนักปลัด อบต.
๓	เบี้ยความพิการ	เพื่อให้ผู้พิการมีความเป็นอยู่ที่ดีขึ้น	ผู้พิการ หมู่ ๑-๗	๑,๗๒๘,๐๐๐	๑,๗๒๘,๐๐๐	๑,๗๒๘,๐๐๐	๑,๗๒๘,๐๐๐	๑,๗๒๘,๐๐๐	ผู้พิการ จำนวน ๑๔๐ คน	ผู้พิการมีความเป็นอยู่ที่ดีขึ้น	สำนักปลัด อบต.
๔	เบี้ยยังชีพผู้ป่วยเอดส์	เพื่อให้ผู้ป่วยเอดส์มีความเป็นอยู่ที่ดีขึ้น	ผู้ป่วยเอดส์ หมู่ ๑- ๗	๓๐,๐๐๐	๓๐,๐๐๐	๓๐,๐๐๐	๓๐,๐๐๐	๓๐,๐๐๐	ผู้ป่วยเอดส์จำนวน ๕ คน	ผู้ป่วยเอดส์ มีความเป็นอยู่ที่ดีขึ้น	สำนักปลัด อบต.
๕	สมทบกองทุนประกันสังคม	เพื่อจ่ายเป็นเงินสมทบประกันสังคมของพนักงานจ้างขององค์การบริหารส่วนตำบล	สมทบกองทุนประกันสังคมให้กับสำนักงานประกันสังคมจังหวัดปัตตานี ในส่วนของลูกจ้างและ อบต. สมทบ ๒.๕%	๒๐,๐๐๐	๒๐,๐๐๐	๒๐,๐๐๐	๒๐,๐๐๐	๒๐,๐๐๐	พนักงานจ้าง อบต. จะรัง จำนวน ๓ ราย	พนักงานจ้าง อบต. มีหลักประกันในการทำงาน ผลตอบแทนสิทธิต่างๆที่ได้รับจากการจ่ายเงินประกันสังคม	สำนักปลัด อบต.

ยุทธศาสตร์จังหวัดที่ ๒ การพัฒนาสังคม เสริมสร้างศักยภาพคน ชุมชนที่น่าอยู่ และทรัพยากรธรรมชาติอุดมสมบูรณ์อย่างยั่งยืน

ยุทธศาสตร์การพัฒนาขององค์กรปกครองส่วนท้องถิ่นในเขตจังหวัดที่ ๒

ยุทธศาสตร์ที่ ๒ การพัฒนาคนและสังคมให้มีคุณภาพ

๒.๘ แผนงานงบกลาง

ที่	โครงการ	วัตถุประสงค์	เป้าหมาย (ผลผลิตของโครงการ)	งบประมาณและที่มา					ตัวชี้วัด (KPI)	ผลลัพธ์ที่คาดว่าจะได้รับ	หน่วยงาน ที่รับผิดชอบหลัก
				๒๕๖๖ (บาท)	๒๕๖๗ (บาท)	๒๕๖๘ (บาท)	๒๕๖๙ (บาท)	๒๕๗๐ (บาท)			
๖	เงินสมทบกองทุน ทดแทน	เพื่อจ่ายเป็นเงิน สมทบกองทุนเงิน ทดแทนของ พนักงานจ้าง ปีละ ๑ ครั้ง	สมทบกองทุนเงิน ทดแทนพนักงานจ้าง ขององค์การบริหารส่วน ตำบลจะรัง	๑,๐๐๐	๑,๐๐๐	๑,๐๐๐	๑,๐๐๐	๑,๐๐๐	พนักงาน จ้าง อบต. จะรัง จำนวน ๓ ราย	สมทบเงินกองทุน ทดแทน จำนวน จากรายได้ จำนวน ลูกจ้าง สมทบปีละ ๑ ครั้ง	สำนักปลัด อบต.
๗	สมทบกองทุน บำเหน็จบำนาญ ข้าราชการส่วน ท้องถิ่น ( กบท.)	เพื่อจ่ายเป็นเงิน สมทบกองทุน บำเหน็จบำนาญของ พนักงานส่วนตำบล ในอัตราร้อยละ ๒ ของประมาณการ รายรับ	สมทบกองทุนเงิน ทดแทนของพนักงาน ส่วนตำบล จำนวน ๑๗ คน	๓๕๐,๐๐๐	๓๕๐,๐๐๐	๓๕๐,๐๐๐	๓๕๐,๐๐๐	๓๕๐,๐๐๐	พนักงาน ส่วนตำบล จำนวน ๑๗ คน	สมทบกองทุน กบท. เป็นการ ช่วยเหลือ ข้าราชการ	สำนักปลัด อบต.
รวม	จำนวน ๗ โครงการ			๖,๙๕๙,๐๐๐	๖,๙๕๙,๐๐๐	๖,๙๕๙,๐๐๐	๖,๙๕๙,๐๐๐	๖,๙๕๙,๐๐๐			

ยุทธศาสตร์จังหวัดที่ ๒ การพัฒนาสังคม เสริมสร้างศักยภาพคน ชุมชนที่น่าอยู่ และทรัพยากรธรรมชาติอุดมสมบูรณ์อย่างยั่งยืน

ยุทธศาสตร์การพัฒนาขององค์กรปกครองส่วนท้องถิ่นในเขตจังหวัดที่ ๓

ยุทธศาสตร์ที่ ๓ การพัฒนาการกีฬาสู่ความเป็นเลิศและส่งเสริมการท่องเที่ยว

๓.๑ แผนงานศาสนาวัฒนธรรมและนันทนาการ

ที่	โครงการ	วัตถุประสงค์	เป้าหมาย (ผลผลิตของโครงการ)	งบประมาณและที่มา					ตัวชี้วัด (KPI)	ผลลัพธ์ที่คาดว่าจะได้รับ	หน่วยงาน ที่รับผิดชอบหลัก
				๒๕๖๖ (บาท)	๒๕๖๗ (บาท)	๒๕๖๘ (บาท)	๒๕๖๙ (บาท)	๒๕๗๐ (บาท)			
๑	เข้าร่วมแข่งขันกีฬาระดับอำเภอหรือจังหวัด	ต่อยอดการแสดงความสามารถทางการกีฬาของประชาชน	จัดกีฬาเข้าร่วมแข่งขันในสนามนอกตำบล	๓๐,๐๐๐.-	๓๐,๐๐๐.-	๓๐,๐๐๐.-	๓๐,๐๐๐.-	๓๐,๐๐๐.-	แข่งขันกีฬาจำนวน ๖ ครั้ง	ประชาชนได้แสดงความสามารถทางการกีฬา	กองการศึกษา
๒	จัดซื้อวัสดุและอุปกรณ์กีฬาประจำหมู่บ้าน	เพื่อให้เยาวชนและประชาชน มีวัสดุและอุปกรณ์สำหรับเล่นกีฬาและออกกำลังกาย	จัดซื้อวัสดุและอุปกรณ์กีฬาต่างอย่างเพียงพอ ให้แก่หมู่ ๑-๗	๑๐๐,๐๐๐.-	๑๐๐,๐๐๐.-	๑๐๐,๐๐๐.-	๑๐๐,๐๐๐.-	๑๐๐,๐๐๐.-	เยาวชนและประชาชน จำนวน ๑,๐๐๐ คน	ประชาชนใช้เวลาว่างให้เป็นประโยชน์โดยการเล่นกีฬา	กองการศึกษา
๓	จัดการแข่งขันกีฬาระดับตำบล	สร้างสนามแสดงความสามารถทางการกีฬานักเรียนและประชาชนทั่วไป	จัดการแข่งขันกีฬาประเภทต่างๆในตำบล	๑๕๐,๐๐๐.-	๑๕๐,๐๐๐.-	๑๕๐,๐๐๐.-	๑๕๐,๐๐๐.-	๑๕๐,๐๐๐	เยาวชนตำบล จะ รัง จำนวน ๕๐๐ คน	นักเรียนและประชาชนได้แสดงความสามารถทางการกีฬา	กองการศึกษา
๔	โครงการแข่งขันกีฬาต่อต้านยาเสพติด	เพื่อให้เยาวชนและประชาชนเข้าร่วมแข่งขันกีฬาในตำบล	ประชาชนและเยาวชนได้เข้าร่วมแข่งขันกีฬาต่อต้านยาเสพติด	๒๖๐,๐๐๐.-	๒๖๐,๐๐๐.-	๒๖๐,๐๐๐.-	๒๖๐,๐๐๐.-	๒๖๐,๐๐๐	เยาวชนและประชาชนตำบลจะ รัง จำนวน ๙๐๐ คน	ทำให้เยาวชนและประชาชนได้มีความสามัคคี มีน้ำใจ รู้จักแพ้ รู้ชนะ รู้ภัย และห่างไกลยาเสพติด	กองการศึกษา

-๑๒๐-

ยุทธศาสตร์จังหวัดที่ ๒ การพัฒนาสังคม เสริมสร้างศักยภาพคน ชุมชนที่นำอยู่ และทรัพยากรธรรมชาติอุดมสมบูรณ์อย่างยั่งยืน

ยุทธศาสตร์การพัฒนาขององค์กรปกครองส่วนท้องถิ่นในเขตจังหวัดที่ ๒

ยุทธศาสตร์ที่ ๓ การพัฒนาการกีฬาสู่ความเป็นเลิศและส่งเสริมการท่องเที่ยว

## ๓.๑ แผนงานศาสนาวัฒนธรรมและนันทนาการ

ที่	โครงการ	วัตถุประสงค์	เป้าหมาย (ผลผลิตของโครงการ)	งบประมาณและที่มา					ตัวชี้วัด (KPI)	ผลลัพธ์ที่คาดว่าจะได้รับ	หน่วยงาน ที่รับผิดชอบ หลัก
				๒๕๖๖ (บาท)	๒๕๖๗ (บาท)	๒๕๖๘ (บาท)	๒๕๖๙ (บาท)	๒๕๗๐ (บาท)			
๕	จัดการแข่งขันกีฬาระดับตำบล	สร้างสนามแสดงความสามารถทางการกีฬาของนักเรียนและประชาชนทั่วไป	จัดการแข่งขันกีฬาประเภทต่างๆในตำบล	๑๕๐,๐๐๐.-	๑๕๐,๐๐๐.-	๑๕๐,๐๐๐.-	๑๕๐,๐๐๐.-	๑๕๐,๐๐๐	เยาวชนตำบลจะรัง จำนวน ๕๐๐ คน	นักเรียนและประชาชนได้แสดงความสามารถทางการกีฬา	กองการศึกษา
๖	โครงการแข่งขันกีฬาต่อต้านยาเสพติดตำบลจะรัง	เพื่อให้เยาวชนและประชาชนเข้าร่วมแข่งขันกีฬาในตำบล	ประชาชนและเยาวชนได้เข้าร่วมแข่งขันกีฬาต่อต้านยาเสพติด	๑๕๐,๐๐๐.-	๑๕๐,๐๐๐.-	๑๕๐,๐๐๐.-	๑๕๐,๐๐๐.-	๑๕๐,๐๐๐	เยาวชนและประชาชนตำบลจะรัง จำนวน ๙๐๐ คน	ทำให้เยาวชนและประชาชนได้มีความสามัคคี มีน้ำใจ รู้จักแพ้ รู้ชนะ รู้ภัย และห่างไกลยาเสพติด	กองการศึกษา
๗	โครงการแข่งขันกีฬาท้องถิ่นสัมพันธ์เพื่อเสริมสร้างความสามัคคี	เพื่อเข้าร่วมแข่งขันกีฬากีฬาท้องถิ่นสัมพันธ์	เข้าร่วมแข่งขันกีฬากีฬาท้องถิ่นสัมพันธ์	๒๐,๐๐๐.-	๒๐,๐๐๐.-	๒๐,๐๐๐.-	๒๐,๐๐๐.-	๒๐,๐๐๐	ร้อยละของผู้เข้าร่วมโครงการ	ทำให้เกิดความสามัคคี มีน้ำใจ รู้จักแพ้ รู้ชนะ รู้ภัย และห่างไกลยาเสพติด	กองการศึกษา
รวม	จำนวน ๗ โครงการ			๘๖๐,๐๐๐	๘๖๐,๐๐๐	๘๖๐,๐๐๐	๘๖๐,๐๐๐	๘๖๐,๐๐๐			

ยุทธศาสตร์จังหวัดที่ ๒ การพัฒนาสังคม เสริมสร้างศักยภาพคน ชุมชนที่น่ายุ่ และทรัพยากรธรรมชาติอุดมสมบูรณ์อย่างยั่งยืน

ยุทธศาสตร์การพัฒนาขององค์กรปกครองส่วนท้องถิ่นในเขตจังหวัดที่ ๓

ยุทธศาสตร์ที่ ๓ การพัฒนาการกีฬาสู่ความเป็นเลิศและส่งเสริมการท่องเที่ยว

๓.๒ แผนงานอุตสาหกรรมและการโยธา

ที่	โครงการ	วัตถุประสงค์	เป้าหมาย (ผลผลิตของโครงการ)	งบประมาณและที่มา					ตัวชี้วัด (KPI)	ผลลัพธ์ที่คาดว่าจะได้รับ	หน่วยงาน ที่รับผิดชอบหลัก
				๒๕๖๖ (บาท)	๒๕๖๗ (บาท)	๒๕๖๘ (บาท)	๒๕๖๙ (บาท)	๒๕๗๐ (บาท)			
๑	ก่อสร้างสนามตะกร้อ หมู่ ๔ บ้านกาแลยง	เพื่อให้มีสนามตะกร้อที่ได้มาตรฐาน และรองรับการออกกำลังกายและเล่นกีฬาตะกร้อ	สนามตะกร้อ หมู่ ๔ บ้านกาแลยง	๔๐๐,๐๐๐	-	-	๔๐๐,๐๐๐	-	สนามตะกร้อ จำนวน ๑ แห่ง	มีสนามตะกร้อที่มาตรฐาน	กองช่าง
๒	ปรับปรุงศูนย์กีฬาในร่ม หมู่ ๖	เพื่อให้ประชาชนมีสถานที่ออกกำลังกาย	ศูนย์กีฬาในร่ม หมู่ที่ ๖	-	๔๐๐,๐๐๐	-	-	๔๐๐,๐๐๐	ปรับปรุงศูนย์กีฬาในร่ม จำนวน ๑ ครั้ง	ประชาชนสามารถออกกำลังกายในสถานที่ได้มาตรฐาน	กองช่าง
๓	ถมดินสนามกีฬาภายในตำบล	มีสถานที่สำหรับประชาชนได้เล่นกีฬา	ถมดินเพื่อปรับสภาพพื้นที่สร้างสนามกีฬาภายในตำบล	-	-	๔๐๐,๐๐๐	-	๓๐๐,๐๐๐	สนามกีฬา จำนวน ๑ แห่ง	มีสถานที่เล่นกีฬาอย่างเพียงพอ	กองช่าง
๔	ก่อสร้างลานจอดรถสนามกีฬา	เพื่ออำนวยความสะดวกให้กับประชาชน สำหรับสถานที่จอดรถ	มีสถานที่จอดรถสนามกีฬา ในตำบล	-	๖๐,๐๐๐.-	-	-	๕๐,๐๐๐	ลานจอดรถ จำนวน ๑ แห่ง	นักกีฬาและประชาชนทั่วไป มีที่จอดรถเป็นระเบียบเรียบร้อย	กองช่าง

ยุทธศาสตร์จังหวัดที่ ๒ การพัฒนาสังคม เสริมสร้างศักยภาพคน ชุมชนที่น่าอยู่ และทรัพยากรธรรมชาติอุดมสมบูรณ์อย่างยั่งยืน

ยุทธศาสตร์การพัฒนาขององค์กรปกครองส่วนท้องถิ่นในเขตจังหวัดที่ ๓

ยุทธศาสตร์ที่ การพัฒนาการกีฬาสู่ความเป็นเลิศและส่งเสริมการท่องเที่ยว

๓.๒ แผนงานเคหะและชุมชน

ที่	โครงการ	วัตถุประสงค์	เป้าหมาย (ผลผลิตของ โครงการ)	งบประมาณและที่มา					ตัวชี้วัด (KPI)	ผลลัพธ์ที่คาดว่าจะได้รับ	หน่วยงาน ที่รับผิดชอบ หลัก
				๒๕๖๖ (บาท)	๒๕๖๗ (บาท)	๒๕๖๘ (บาท)	๒๕๖๙ (บาท)	๒๕๗๐ (บาท)			
๕	ปรับปรุงสนามฟุตบอล หมู่ ๖	เพื่อปรับปรุงสนามฟุตบอลให้มีสภาพการใช้งานที่ได้มาตรฐาน	ปรับปรุงสนามฟุตบอล หมู่ที่ ๖	๑,๐๐๐,๐๐๐		๖๐๐,๐๐๐		๓๐๐,๐๐๐	ปรับปรุงสนามฟุตบอล จำนวน ๒ ครั้ง ที่หมู่ ๖	มีสนามฟุตบอลที่ได้มาตรฐาน	กองช่าง
๖	ก่อสร้างลานกีฬา ลานบ้านมัสยิดกำปงลามอ หมู่ ๕	เพื่อให้มีสถานที่สำหรับเล่นกีฬา	ลานกีฬา ๑ แห่ง ที่หมู่ ๕	๗๐๐,๐๐๐	-	-	๕๐๐,๐๐๐	-	ลานกีฬา จำนวน ๑ แห่ง	มีสถานที่เล่นกีฬาอย่างเพียงพอและได้มาตรฐาน	กองช่าง
๗	ปรับปรุงสนามฟุตบอล หมู่ ๒	เพื่อปรับปรุงสนามฟุตบอลให้มีสภาพการใช้งานที่ได้มาตรฐาน	ปรับปรุงสนามฟุตบอลหมู่ที่ ๒	-	-	๒๐๐,๐๐๐	-	๓๐๐,๐๐๐	ปรับปรุงสนามฟุตบอล หมู่ ๒ จำนวน ๒ ครั้ง	มีสนามฟุตบอลที่ได้มาตรฐาน	กองช่าง
๘	ปรับปรุงสนามกีฬา และสวนสาธารณะในตำบล	มีสถานที่สำหรับเล่นกีฬา	ปรับปรุงสนามกีฬาและสวนสาธารณะในตำบล	๓๐๐,๐๐๐.-	-	๒๐๐,๐๐๐	-	๒๐๐,๐๐๐	สนามกีฬาและสวนสาธารณะ จำนวน ๒ แห่ง	มีสถานที่เล่นกีฬาอย่างเพียงพอ	กองช่าง
๙	ก่อสร้างลานกีฬาประจำหมู่บ้าน	เพื่อให้ประชาชนมีสถานที่สำหรับเล่นกีฬาและออกกำลังกาย	ก่อสร้างลานกีฬาในตำบล	-	๗๐๐,๐๐๐	-	๑,๐๐๐,๐๐๐	๕๐๐,๐๐๐	ประชาชนและเยาวชนตำบลจะรัง จำนวน ๑,๐๐๐ คน	มีสถานที่เล่นกีฬาและออกกำลังกายอย่างเพียงพอ	กองช่าง

ยุทธศาสตร์จังหวัดที่ ๒ การพัฒนาสังคม เสริมสร้างศักยภาพคน ชุมชนที่น่าอยู่ และทรัพยากรธรรมชาติอุดมสมบูรณ์อย่างยั่งยืน

ยุทธศาสตร์การพัฒนาขององค์กรปกครองส่วนท้องถิ่นในเขตจังหวัดที่ ๓

ยุทธศาสตร์ที่ ๑ การพัฒนาการกีฬาสู่ความเป็นเลิศและส่งเสริมการท่องเที่ยว

๓.๒ แผนงานเคหะและชุมชน

ที่	โครงการ	วัตถุประสงค์	เป้าหมาย (ผลผลิตของ โครงการ)	งบประมาณและที่มา					ตัวชี้วัด (KPI)	ผลลัพธ์ที่คาดว่าจะ ได้รับ	หน่วยงาน ที่รับผิดชอบ หลัก
				๒๕๖๖ (บาท)	๒๕๖๗ (บาท)	๒๕๖๘ (บาท)	๒๕๖๙ (บาท)	๒๕๗๐ (บาท)			
๑๐	จัดสร้างสนามเด็กเล่น	เพื่อให้เด็กในตำบลมี สถานที่พักผ่อน	มีสถานที่สำหรับเด็ก เล่นและ พักผ่อน	-	๓๐๐,๐๐๐	-	-	๓๐๐,๐๐๐	สนามเด็กเล็ก จำนวน ๑ แห่ง	เพื่อให้มีสถานที่ สำหรับเด็กเล่น	กองช่าง
๑๑	โครงการก่อสร้าง อาคารศูนย์เยาวชน ภายในตำบล	มีสถานที่รวมกลุ่มใน การจัดทำกิจกรรม สำหรับเยาวชน	ก่อสร้างอาคาร ศูนย์เยาวชน ประจำตำบล	๒๐๐,๐๐๐	-	-	-	๒๐๐,๐๐๐	อาคารเยาวชน จำนวน ๑ หลัง	เยาวชนในตำบล มีสถานที่ในการ ทำกิจกรรมอย่าง สะดวกสบาย	สำนักปลัด อบต.
รวม	จำนวน ๑๑ โครงการ			๒,๖๐๐,๐๐๐	๑,๔๖๐,๐๐๐	๑,๔๐๐,๐๐๐	๑,๙๐๐,๐๐๐	๒,๕๕๐,๐๐๐			



ยุทธศาสตร์จังหวัดที่ ๒ การพัฒนาสังคม เสริมสร้างศักยภาพคน ชุมชนที่น่ายุ้ย และทรัพยากรธรรมชาติอุดมสมบูรณ์อย่างยั่งยืน

ยุทธศาสตร์การพัฒนาขององค์กรปกครองส่วนท้องถิ่นในเขตจังหวัดที่ ๓

ยุทธศาสตร์ที่ ๓ การพัฒนาการกีฬาสู่ความเป็นเลิศและส่งเสริมการท่องเที่ยว

๓.๓ แผนงานบริหารทั่วไป

ที่	โครงการ	วัตถุประสงค์	เป้าหมาย (ผลผลิตของ โครงการ)	งบประมาณและที่มา					ตัวชี้วัด (KPI)	ผลลัพธ์ที่คาดว่าจะได้รับ	หน่วยงาน ที่รับผิดชอบ หลัก
				๒๕๖๖ (บาท)	๒๕๖๗ (บาท)	๒๕๖๘ (บาท)	๒๕๖๙ (บาท)	๒๕๗๐ (บาท)			
๑	อุดหนุนที่ทำการปกครอง อำเภอยะหริ่งตามโครงการ จัดงานวันสำคัญของสถาบัน พระมหากษัตริย์และงานวัน สำคัญทางศาสนา	เพื่อส่งเสริม สนับสนุน การจัดงานพิธีต่างๆ ร่วมเฉลิมพระเกียรติ และเสริมสร้างให้รู้จัก สามัคคี	ข้าราชการ พ่อค้า กลุ่มพลังมวลชนและ ประชาชน	๒๐,๐๐๐	๒๐,๐๐๐	๒๐,๐๐๐	๒๐,๐๐๐	๒๐,๐๐๐	ประชาชนทุกกลุ่ม อาชีพ จำนวน ๑๕๐ คน	ทำให้เป็นการร่วม เฉลิมพระเกียรติ และเสริมสร้าง ให้รู้ รัก สามัคคี	สำนักปลัด อบต.
๒	โครงการแข่งขันกีฬา และกรีฑายะหริ่งสัมพันธ์	เพื่อสนับสนุนการ จัดกีฬาและกรีฑา สำหรับเยาวชน ประจำอำเภอ	ส่งเสริมพัฒนาด้าน ร่างกายและจิตใจ โดยใช้กีฬาเป็น ตัวนำ	๕๐,๐๐๐.-	๕๐,๐๐๐.-	๕๐,๐๐๐	๕๐,๐๐๐.-	๕๐,๐๐๐.-	ประชาชนและ เยาวชน จำนวน ๕๐ คน	เสริมสร้างและ พัฒนาด้านร่างกาย และจิตใจแก่ เยาวชนในตำบล	สำนักปลัด อบต.
๓	จัดซื้อที่ดินสำหรับสร้าง สนามกีฬาภายในตำบล	มีสถานที่สำหรับ ประชาชนได้เล่น กีฬา	จัดซื้อที่ดินสำหรับ สร้างสนามกีฬา ภายในตำบล อาทิ สนามฟุตบอล สนามฟุตบอล สนามตะกร้อ ฯลฯ	๓๐๐,๐๐๐.-	-	-	๑,๐๐๐,๐๐๐	-	สนามกีฬา จำนวน ๑ แห่ง	มีสถานที่เล่นกีฬา อย่าง เพียงพอ	สำนักปลัด อบต.
๔	โครงการส่งเสริม ศักยภาพด้านกีฬา	ฝึกอบรมเพิ่ม ศักยภาพด้านกีฬา ของประชาชนใน ตำบล	จัดกิจกรรมเพื่อ เสริมสร้าง ประสิทธิภาพ แก่ประชาชนใน ตำบล	๕๐,๐๐๐.-	๕๐,๐๐๐.-	๕๐,๐๐๐.-	๕๐,๐๐๐.-	๕๐,๐๐๐.-	ประชาชน ในตำบลจะรัง จำนวน ๑๕๐ คน	ประชาชนในตำบล มีประสิทธิภาพ เพิ่มมากขึ้น	สำนักปลัด อบต.

ยุทธศาสตร์จังหวัดที่ ๒ การพัฒนาสังคม เสริมสร้างศักยภาพคน ชุมชนที่น่าอยู่ และทรัพยากรธรรมชาติอุดมสมบูรณ์อย่างยั่งยืน

ยุทธศาสตร์การพัฒนาขององค์กรปกครองส่วนท้องถิ่นในเขตจังหวัดที่ ๓

ยุทธศาสตร์ที่ ๑ การพัฒนาการกีฬาสู่ความเป็นเลิศและส่งเสริมการท่องเที่ยว

๓.๓ แผนงานบริหารทั่วไป

ที่	โครงการ	วัตถุประสงค์	เป้าหมาย (ผลผลิตของ โครงการ)	งบประมาณและที่มา					ตัวชี้วัด (KPI)	ผลลัพธ์ที่คาดว่าจะได้รับ	หน่วยงาน ที่รับผิดชอบ หลัก
				๒๕๖๖ (บาท)	๒๕๖๗ (บาท)	๒๕๖๘ (บาท)	๒๕๖๙ (บาท)	๒๕๗๐ (บาท)			
๕	โครงการจัดตั้งชมรมกีฬา	เพื่อส่งเสริมสนับสนุนการจัดตั้งชมรมกีฬากีฬา	ส่งเสริมและสนับสนุนชมรมกีฬาในตำบล	๕๐,๐๐๐.-	-	-	-	๕๐,๐๐๐	ชมรมกีฬา จำนวน ๑ ชมรม	นักกีฬาในตำบลได้รับการสนับสนุนจนมีความเข้มแข็งเพิ่มมากขึ้น	กองการศึกษา
๖	จัดซื้อเครื่องออกกำลังกายประจำศูนย์กีฬาตำบล	มีเครื่องออกกำลังกายสำหรับบริการประชาชนในตำบล	จัดซื้อเครื่องออกกำลังกายสำหรับบริการประชาชนประจำศูนย์กีฬาตำบล	๑๐๐,๐๐๐.-	-	-	๑๐๐,๐๐๐	-	ประชาชนตำบลจะรู้จักจำนวน ๑,๐๐๐ คน	ประชาชนใช้เวลาว่างให้เป็นประโยชน์โดยการเล่นกีฬา	สำนักปลัด อบต.
รวม	จำนวน ๖ โครงการ			๕๗๐,๐๐๐	๑๒๐,๐๐๐	๑๒๐,๐๐๐	๑,๒๒๐,๐๐๐	๑๗๐,๐๐๐			

ยุทธศาสตร์จังหวัดที่ ๒ การพัฒนาสังคม เสริมสร้างศักยภาพคน ชุมชนที่น่าอยู่ และทรัพยากรธรรมชาติอุดมสมบูรณ์อย่างยั่งยืน

ยุทธศาสตร์การพัฒนาขององค์กรปกครองส่วนท้องถิ่นในเขตจังหวัดที่ ๔

ยุทธศาสตร์ที่ ๔ การพัฒนาการบริหารจัดการที่ดี

๔.๑ แผนงานบริหารทั่วไป

ที่	โครงการ	วัตถุประสงค์	เป้าหมาย (ผลผลิตของโครงการ)	งบประมาณและที่มา					ตัวชี้วัด (KPI)	ผลลัพธ์ที่คาดว่าจะได้รับ	หน่วยงาน ที่รับผิดชอบ หลัก
				๒๕๖๖ (บาท)	๒๕๖๗ (บาท)	๒๕๖๘ (บาท)	๒๕๖๙ (บาท)	๒๕๗๐ (บาท)			
๑.	อบต. พบประชาชน	ผู้บริหารและสมาชิก อบต. รับทราบปัญหา ของประชาชน	จัดกิจกรรมให้มีการ พบปะ ระหว่าง ผู้บริหาร สมาชิกอบต. และประชาชน	๒๐,๐๐๐.-	๒๐,๐๐๐.-	๒๐,๐๐๐.-	๒๐,๐๐๐.-	๒๐,๐๐๐.-	ประชาชน จำนวน ๓,๐๐๐ คน	ผู้บริหารและสมาชิก อบต. เข้าใจปัญหาและ ความต้องการของ ประชาชน	สำนักปลัด อบต.
๒.	พัฒนาศักยภาพ ผู้ปฏิบัติงาน	เพิ่มประสิทธิภาพการ ทำงานของพนักงาน	จัดอบรมพัฒนา บุคลากร	๔๐,๐๐๐.-	๔๐,๐๐๐.-	๔๐,๐๐๐.-	๔๐,๐๐๐.-	๔๐,๐๐๐.-	พนักงาน อบต. และลูกจ้าง จำนวน ๒๐ คน	พนักงานมี ประสิทธิภาพ ในการปฏิบัติงานมาก ขึ้น	สำนักปลัด อบต.
๓.	จัดฝึกอบรมเพื่อ พัฒนาศักยภาพ ผู้บริหาร สมาชิก อบต. และผู้นำชุมชน	เพิ่มประสิทธิภาพการ ปฏิบัติงานของผู้บริหาร สมาชิกอบต. และผู้นำ ชุมชน	จัดฝึกอบรมเพื่อพัฒนา ศักยภาพแก่ผู้บริหาร สมาชิก อบต. และผู้นำ ชุมชน	๒๐๐,๐๐๐.-	๒๐๐,๐๐๐.-	๒๐๐,๐๐๐.-	๒๐๐,๐๐๐.-	๒๐๐,๐๐๐.-	ผู้บริหาร สมาชิก อบต. พนักงาน และผู้นำชุมชน จำนวน ๑๐๐ คน	ผู้บริหาร สมาชิกอบต. และผู้นำชุมชนมี ประสิทธิภาพในการ ปฏิบัติงานมากขึ้น	สำนักปลัด อบต.
๔.	พัฒนาระบบควบคุม ภายใน	ให้อบต. มีระบบ การควบคุมภายใน	จัดวางระบบควบคุม ภายใน ให้ถูกต้อง	๒๕,๐๐๐.-	๒๕,๐๐๐.-	๒๕,๐๐๐.-	๒๕,๐๐๐.-	๒๕,๐๐๐.-	พัฒนาระบบ ควบคุมภายใน จำนวน ๑ ครั้ง	อบต. มีระบบควบคุม ภายใน อย่างถูกต้อง	สำนักปลัด อบต.
๕.	โครงการอบรม บริหารงานตามหลัก ธรรมาภิบาล	เพิ่มประสิทธิภาพ การทำงานของคณะ ผู้บริหารและพนักงาน	จัดอบรมพัฒนา บุคลากร	๑๐,๐๐๐.-	๑๐,๐๐๐.-	๑๐,๐๐๐.-	๑๐,๐๐๐.-	๑๐,๐๐๐.-	ผู้เข้าร่วม โครงการมี ประสิทธิภาพ ในการทำงาน	ผู้บริหารและพนักงาน มีประสิทธิภาพ ในการ ปฏิบัติงาน มากขึ้น	สำนักปลัด อบต.
๖.	จัดตั้งศูนย์บริการ ร่วม อบต.	อำนวยความสะดวก แก่ประชาชนผู้มา ติดต่อราชการ	จัดตั้งศูนย์บริการร่วม ของ อบต.	๑๐,๐๐๐.-	๑๐,๐๐๐.-	๑๐,๐๐๐.-	๑๐,๐๐๐.-	๑๐,๐๐๐.-	ประชาชน จำนวน ๘๐๐ คน	ประชาชนได้รับความ สะดวกในการบริการ	สำนักปลัด อบต.

ยุทธศาสตร์จังหวัดที่ ๒ การพัฒนาสังคม เสริมสร้างศักยภาพคน ชุมชนที่น่าอยู่ และทรัพยากรธรรมชาติอุดมสมบูรณ์อย่างยั่งยืน

ยุทธศาสตร์การพัฒนาขององค์กรปกครองส่วนท้องถิ่นในเขตจังหวัดที่ ๔

ยุทธศาสตร์ที่ ๔ การพัฒนาการบริหารจัดการที่ดี

๔.๑ แผนงานบริหารทั่วไป

ที่	โครงการ	วัตถุประสงค์	เป้าหมาย (ผลผลิตของโครงการ)	งบประมาณและที่มา					ตัวชี้วัด (KPI)	ผลลัพธ์ที่คาดว่าจะได้รับ	หน่วยงาน ที่รับผิดชอบ หลัก
				๒๕๖๖ (บาท)	๒๕๖๗ (บาท)	๒๕๖๘ (บาท)	๒๕๖๙ (บาท)	๒๕๗๐ (บาท)			
๗	โครงการจัดทำแผนที่ ภาษี และทะเบียน ทรัพย์สิน	เพิ่มประสิทธิภาพ การจัดเก็บรายได้ ของ อบต.	จัดทำระบบข้อมูล แผนที่ภาษีและ ทะเบียนทรัพย์สินให้ ครบถ้วน	๑๐๐,๐๐๐.-	๑๐๐,๐๐๐.-	๑๐๐,๐๐๐.-	๑๐๐,๐๐๐.-	๑๐๐,๐๐๐.-	จัดทำระบบแผนที่ ภาษี จำนวน ๔ ครั้ง	การจัดเก็บภาษี ท้องถิ่นได้มากขึ้น และครบถ้วน	กองคลัง
๘	จัดเก็บภาษีเคลื่อนที่	อำนวยความสะดวก แก่ประชาชน	จัดเจ้าหน้าที่ออกเก็บ ภาษีตามหมู่บ้านต่างๆ	๕,๐๐๐.-	๕,๐๐๐.-	๕,๐๐๐.-	๕,๐๐๐.-	๕,๐๐๐.-	จัดเก็บภาษี จำนวน ๗ ครั้ง	ประชาชนมีความ สะดวกในการ ชำระภาษี	กองคลัง
๙	จัดซื้อเครื่องกระจาย เสียงหอกระจายข่าว ในตำบล	เพื่อรับทราบข้อมูล ข่าวสารที่รวดเร็ว	มีเครื่องกระจายเสียง ในตำบล	๑๐๐,๐๐๐	-	-	๓๐,๐๐๐	๒๐,๐๐๐	เครื่องกระจาย เสียง จำนวน ๑๐ ชุด	ประชาชนสามารถ รับทราบข่าวสารที่ รวดเร็ว	กองช่าง
๑๐	งานวันท้องถิ่นไทย จังหวัดปัตตานี	เพื่อจัดพบปะสังสรรค์ ระหว่างพนักงานส่วน ตำบลในจังหวัด ปัตตานี	เพื่อสร้างความสัมพันธ์ ระหว่างพนักงานใน ตำบล	๓๐,๐๐๐	๓๐,๐๐๐	๓๐,๐๐๐	๓๐,๐๐๐	๓๐,๐๐๐	คณะผู้บริหาร สมาชิกสภา ข้าราชการและ ลูกจ้าง จำนวน ๔๐ คน	ได้พบปะสังสรรค์ สร้างความสัมพันธ์ ระหว่างพนักงาน ในตำบล	สำนักปลัด อบต.
๑๑	ค่าใช้จ่ายในการ เลือกตั้ง หรือการลง ประชามติต่างๆ	เพื่อใช้จ่ายในการ เลือกตั้ง ท้องถิ่นกรณี ครบวาระ ยุบสภา ฯ	ค่าใช้จ่ายในการ เลือกตั้ง กรณีครบวาระ และยุบสภาและ ค่าใช้จ่ายในการลง ประชามติต่างๆ	๘๐๐,๐๐๐	๘๐๐,๐๐๐	๘๐๐,๐๐๐	๘๐๐,๐๐๐	๘๐๐,๐๐๐	เลือกตั้งท้องถิ่น กรณีครบวาระ และยุบสภา ในตำบลจะรัง จำนวน ๑ ครั้ง	จัดการเลือกตั้ง กรณีครบวาระ และยุบสภาและ ค่าใช้จ่ายในการ ลงประชามติ ต่างๆ	สำนักปลัด อบต.

ยุทธศาสตร์จังหวัดที่ ๒ การพัฒนาสังคม เสริมสร้างศักยภาพคน ชุมชนที่น้อยอยู่ และทรัพยากรธรรมชาติอุดมสมบูรณ์อย่างยั่งยืน

ยุทธศาสตร์การพัฒนาขององค์กรปกครองส่วนท้องถิ่นในเขตจังหวัดที่ ๔ ยุทธศาสตร์ที่ ๔ การพัฒนาการบริหารจัดการที่ดี

#### ๔.๑ แผนงานบริหารทั่วไป

ที่	โครงการ	วัตถุประสงค์	เป้าหมาย (ผลผลิตของโครงการ)	งบประมาณและที่มา					ตัวชี้วัด (KPI)	ผลลัพธ์ที่คาดว่าจะได้รับ	หน่วยงาน ที่รับผิดชอบหลัก
				๒๕๖๖ (บาท)	๒๕๖๗ (บาท)	๒๕๖๘ (บาท)	๒๕๖๙ (บาท)	๒๕๗๐ (บาท)			
๑๒	ค่าบำรุง สมาคม อบต. จังหวัดปัตตานี	เพื่อเป็นค่าบำรุง สมาคม อบต.จังหวัดปัตตานี และเป็นการช่วยเหลือสมาชิก และสังคมที่เป็นกิจสาธารณะประโยชน์	สมาคม อบต.จังหวัดปัตตานี	๓๐,๐๐๐	๓๐,๐๐๐	๓๐,๐๐๐	๓๐,๐๐๐	๓๐,๐๐๐	อุดหนุนให้กับสมาคมองค์การบริหารส่วนตำบล จังหวัดปัตตานี ปีละ ๑ ครั้ง	สมาคม อบต.จังหวัดปัตตานี มีกองทุนช่วยเหลือสมาชิกและสังคมได้ที่เป็นกิจสาธารณะประโยชน์	สำนักปลัด อบต.
๑๓	อบต.เคลื่อนที่	ผู้บริหารและสมาชิก พนักงาน พบปะครูและเด็กนักเรียนทั้งสามโรง	จัดกิจกรรมให้มีการพบปะ ระหว่างผู้บริหาร สมาชิก อบต.พนักงานครู นักเรียน	๓๐,๐๐๐	๓๐,๐๐๐	๓๐,๐๐๐	๓๐,๐๐๐	๓๐,๐๐๐	เด็กนักเรียน จำนวน ๗๐๐ คน	ผู้บริหาร สมาชิก อบต. พนักงาน มีความสัมพันธ์ที่ดีกับครู และนักเรียน	สำนักปลัด อบต.
๑๔	โครงการพัฒนาบุคลากร	เพื่อให้บุคลากรของ อบต.และผู้นำชุมชน	จัดโครงการทัศนศึกษาดูงานเพิ่มประสิทธิภาพการปฏิบัติงานแก่บุคลากร อบต.	๓๐๐,๐๐๐	๓๐๐,๐๐๐	๓๐๐,๐๐๐	๓๐๐,๐๐๐	๓๐๐,๐๐๐	บุคลากร อบต. และผู้นำชุมชน จำนวน ๕๐ คน	บุคลากรมีความรู้ความสามารถ ปฏิบัติงานเพิ่มขึ้น	สำนักปลัด อบต.
๑๕	จ้างงานเด็กและเยาวชน ในช่วงปิดภาคเรียน	เพื่อให้เด็กและเยาวชนในตำบล มีรายได้ ใช้เวลาว่างให้เกิดประโยชน์ ในช่วงปิดภาคเรียน	เด็กและเยาวชนในตำบล จะรัง ระดับมัธยม - ปริญญาตรี	๒๐๐,๐๐๐	๒๐๐,๐๐๐	๒๐๐,๐๐๐	๒๐๐,๐๐๐	๒๐๐,๐๐๐	เยาวชน จำนวน ๑๐๐ คน	เด็กและเยาวชนในตำบลจะรัง มีรายได้ ใช้เวลาให้เกิดประโยชน์	สำนักปลัด อบต.
๑๖	โครงการ"สนับสนุนศูนย์ปฏิบัติการร่วมในการช่วยเหลือประชาชนขององค์กรปกครองส่วนท้องถิ่นในเขตพื้นที่อำเภอ ยะหริ่ง	เพื่อให้มีศูนย์ปฏิบัติการร่วมในการช่วยเหลือประชาชนขององค์กรปกครองส่วนท้องถิ่น	จ้างพนักงานจ้าง ของศูนย์ฯ ซ่อมบำรุงรักษา จัดหาครุภัณฑ์ฯ ของศูนย์ข้อมูลข่าวสาร	๒๐,๐๐๐	๒๐,๐๐๐	๒๐,๐๐๐	๒๐,๐๐๐	๒๐,๐๐๐	ศูนย์ข้อมูลข่าวสาร จำนวน ๑ แห่ง	ศูนย์ข้อมูลข่าวสาร จัดซื้อ จัดจ้างระดับอำเภอ สามารถ ดำเนินการอย่างต่อเนื่อง	สำนักปลัด อบต.

ยุทธศาสตร์จังหวัดที่ ๒ การพัฒนาสังคม เสริมสร้างศักยภาพคน ชุมชนที่น่าอยู่ และทรัพยากรธรรมชาติอุดมสมบูรณ์อย่างยั่งยืน

ยุทธศาสตร์การพัฒนาขององค์กรปกครองส่วนท้องถิ่นในเขตจังหวัดที่ ๔

ยุทธศาสตร์ที่ ๔ การพัฒนาการบริหารจัดการที่ดี

๔.๑ แผนงานบริหารทั่วไป

ที่	โครงการ	วัตถุประสงค์	เป้าหมาย (ผลผลิตของ โครงการ)	งบประมาณและที่มา					ตัวชี้วัด (KPI)	ผลลัพธ์ที่คาดว่าจะได้รับ	หน่วยงาน ที่รับผิดชอบหลัก
				๒๕๖๖ (บาท)	๒๕๖๗ (บาท)	๒๕๖๘ (บาท)	๒๕๖๙ (บาท)	๒๕๗๐ (บาท)			
๑๗	โครงการจัดเวที ประชาคม	สร้างเวทีในการ แสดงความคิดเห็น ต่อสาธารณะ	จัดเวทีประชาคม รับทราบความ ต้องการของ ประชาชน	๒๐,๐๐๐	๒๐,๐๐๐	๒๐,๐๐๐	๒๐,๐๐๐	๒๐,๐๐๐	ประชาชน จำนวน ๔๐๐ คน	ประชาชนมีส่วนร่วม ในการพัฒนาท้องถิ่น	สำนักปลัด อบต.
รวม	รวม ๑๗ โครงการ			๑,๙๔๐,๐๐๐	๑,๙๔๐,๐๐๐	๑,๙๔๐,๐๐๐	๑,๙๔๐,๐๐๐	๑,๙๔๐,๐๐๐			

ยุทธศาสตร์จังหวัดที่ ๒ การพัฒนาสังคม เสริมสร้างศักยภาพคน ชุมชนที่น่ายุ และทรัพยากรธรรมชาติอุดมสมบูรณ์อย่างยั่งยืน

ยุทธศาสตร์การพัฒนาขององค์กรปกครองส่วนท้องถิ่นในเขตจังหวัดที่ ๔

ยุทธศาสตร์ที่ ๔ การพัฒนาการบริหารจัดการที่ดี

๔.๒ แผนงานอุตสาหกรรมและการโยธา

ที่	โครงการ	วัตถุประสงค์	เป้าหมาย (ผลผลิตของ โครงการ)	งบประมาณและที่มา					ตัวชี้วัด (KPI)	ผลลัพธ์ที่คาดว่าจะได้รับ	หน่วยงาน ที่รับผิดชอบ หลัก
				๒๕๖๖ (บาท)	๒๕๖๗ (บาท)	๒๕๖๘ (บาท)	๒๕๖๙ (บาท)	๒๕๗๐ (บาท)			
๑	จัดสร้างรั้ว อบต.	เพื่อสร้างกำหนด ขอบเขต อบต.	จัดสร้างรั้ว อบต.	๕๐๐,๐๐๐	-	-	๔๐๐,๐๐๐	-	รั้ว อบต. จำนวน ๑ แห่ง	รอบเขต อบต.มีรั้ว รอบขอบเขต	กองช่าง
๒	ก่อสร้างศาลาละหมาด ที่ทำการ อบต.	เพื่อปฏิบัติศาสนกิจ สำหรับผู้มาติดต่อ ราชการ	มีศาลาละหมาด	-	-	๓๐๐,๐๐๐	-	๒๐๐,๐๐๐	อาคารละหมาด จำนวน ๑ หลัง	ประชาชนและผู้มา ติดต่อราชการมี สถานที่ละหมาด	กองช่าง
๓	ปรับปรุงและต่อเติม อาคารที่ทำการ อบต.	เพื่อให้ที่ทำการ อบต. มีสภาพที่ดี พร้อมการ ใช้งานอย่างสะดวก และครบถ้วน	ปรับปรุงต่อเติม อาคารที่ทำการ อบต.	๕๐๐,๐๐๐	๑,๐๐๐,๐๐๐	-	-	๓๐๐,๐๐๐	ปรับปรุงต่อเติม อาคารที่ทำการ อบต. จำนวน ๒ ครั้ง	อาคาร อบต. มีสภาพที่ดี พร้อม การใช้งานอย่าง สะดวกและครบถ้วน	กองช่าง
๔	ปรับปรุงและต่อเติม ศูนย์พัฒนาเด็กเล็ก พร้อมปรับปรุงภูมิทัศน์	เพื่อให้ศูนย์พัฒนา เด็กเล็ก มีสภาพที่ดี พร้อมการใช้งาน อย่างสะดวกและ ครบถ้วน	ปรับปรุงต่อเติม ศูนย์พัฒนาเด็กเล็ก พร้อมปรับปรุงภูมิ ทัศน์	๒๖๐,๐๐๐	-	๒๖๐,๐๐๐	-	๒๖๐,๐๐๐	ปรับปรุงต่อเติม ศูนย์พัฒนาเด็ก เล็กพร้อม ปรับปรุงภูมิทัศน์	ศูนย์พัฒนาเด็กเล็ก พร้อมการใช้งาน อย่างสะดวกและ ครบถ้วน	กอง การศึกษา
๕	ก่อสร้างห้องละหมาด ประจำสนามกีฬา	เพื่อส่งเสริมการ ประกอบศาสนกิจ	ก่อสร้างอาคาร ละหมาดที่สนามกีฬา ภายในตำบล	๑๐๐,๐๐๐.-	-	-	-	๑๐๐,๐๐๐.	อาคารละหมาด จำนวน ๑ หลัง	ประชาชนได้รับความ สะดวกในการปฏิบัติ ศาสนกิจ	กองช่าง
๖	ก่อสร้างอาคาร ศูนย์จริยธรรมประจำ ตำบล	เพื่อให้มีสถานที่อบรม คุณธรรม จริยธรรม แก่ประชาชนในตำบล	มีสถานที่สำหรับ อบรมคุณธรรม จริยธรรมแก่ ประชาชนในตำบล	-	-	๒๐๐,๐๐๐.	-	-	อาคารศูนย์ จริยธรรม จำนวน ๑ หลัง	ประชาชนในตำบลมี คุณธรรมจริยธรรม	สำนักปลัด อบต.

ยุทธศาสตร์จังหวัดที่ ๒ การพัฒนาสังคม เสริมสร้างศักยภาพคน ชุมชนที่น่าอยู่ และทรัพยากรธรรมชาติอุดมสมบูรณ์อย่างยั่งยืน

ยุทธศาสตร์การพัฒนาขององค์กรปกครองส่วนท้องถิ่นในเขตจังหวัดที่ ๔

ยุทธศาสตร์ที่ ๔ การพัฒนาการบริหารจัดการที่ดี

๔.๒ แผนงานอุตสาหกรรมและการโยธา

ที่	โครงการ	วัตถุประสงค์	เป้าหมาย (ผลผลิตของ โครงการ)	งบประมาณและที่มา					ตัวชี้วัด (KPI)	ผลลัพธ์ที่คาดว่าจะได้รับ	หน่วยงาน ที่รับผิดชอบ หลัก
				๒๕๖๖ (บาท)	๒๕๖๗ (บาท)	๒๕๖๘ (บาท)	๒๕๖๙ (บาท)	๒๕๗๐ (บาท)			
๗	โครงการก่อสร้างศาลา อเนก ประสงค์ประจำ กุโบร์	อำนวยความสะดวก แก่ผู้ประกอบการ ศาสนกิจ	มีศาลาที่พัก สำหรับผู้ประกอบ ศาสนกิจ	๑๐๐,๐๐๐.-	-	-	๑๐๐,๐๐๐	-	ศาลาเอนกประสงค์ ประจำกุโบร์ จำนวน ๑๐ แห่ง	ประชาชนมีความ สะดวกในการ ประกอบศาสนกิจ	กองช่าง
๘	ก่อสร้างรั้วกุโบร์ หมู่ที่ ๑-๗	เพื่อกำหนดขอบเขต ของสถานที่ให้ชัดเจน	รั้วกุโบร์มาตรฐาน ตามแบบที่ อบต. กำหนด	๗๐๐,๐๐๐	-	๗๐๐,๐๐๐.-	-	๗๐๐,๐๐๐.-	ประชาชน จำนวน ๘๐๐ครัวเรือน	ศาสนสถานมีความ เป็นสัดส่วนชัดเจน	กองช่าง
๙	ก่อสร้างทางลาด สำหรับ คนพิการ และ ผู้สูงอายุที่มีสียิต	เพื่ออำนวยความสะดวก ให้คนพิการ และผู้สูงอายุ	ทำทางลาดให้กับ คนพิการและ ผู้สูงอายุที่มีสียิต	๔๐๐,๐๐๐	-	-	๔๐๐,๐๐๐	-	ทางลาดและราว จับสำหรับคนพิการ และผู้สูงอายุ ที่ มีสียิต ๑๐ แห่ง	สร้างความสะดวก ให้แก่คนพิการ และ ผู้สูงอายุ ในการทำ ศาสนกิจ	กองช่าง
๑๐	ปรับปรุงรั้วกุโบร์ หมู่ที่ ๑-๗	เพื่อกำหนดขอบเขต ของสถานที่ให้ชัดเจน	รั้วกุโบร์มาตรฐาน ตามแบบที่ อบต. กำหนด	๗๐๐,๐๐๐	-	-	๗๐๐,๐๐๐.	-	ประชาชน จำนวน ๘๐๐ครัวเรือน	ศาสนสถานมีความ เป็นสัดส่วนชัดเจน	กองช่าง
๑๑	ก่อสร้างรั้วมีสียิต หมู่ที่ ๑-๗	เพื่อกำหนดขอบเขต ของสถานที่ให้ชัดเจน	รั้วมีสียิตมาตรฐาน ตามแบบที่ อบต. กำหนด	-	๗๐๐,๐๐๐.-	-	-	๗๐๐,๐๐๐.-	ประชาชน จำนวน ๘๐๐ครัวเรือน	ศาสนสถานมีความ เป็นสัดส่วน ที่ ชัดเจน	กองช่าง



ยุทธศาสตร์จังหวัดที่ ๒ การพัฒนาสังคม เสริมสร้างศักยภาพคน ชุมชนที่น่าอยู่ และทรัพยากรธรรมชาติอุดมสมบูรณ์อย่างยั่งยืน

ยุทธศาสตร์การพัฒนาขององค์กรปกครองส่วนท้องถิ่นในเขตจังหวัดที่ ๔

ยุทธศาสตร์ที่ ๔ การพัฒนาการบริหารจัดการที่ดี

#### ๔.๒ แผนงานอุตสาหกรรมและการโยธา

ที่	โครงการ	วัตถุประสงค์	เป้าหมาย (ผลผลิตของ โครงการ)	งบประมาณและที่มา					ตัวชี้วัด (KPI)	ผลลัพธ์ที่คาดว่าจะได้รับ	หน่วยงาน ที่รับผิดชอบ หลัก
				๒๕๖๖ (บาท)	๒๕๖๗ (บาท)	๒๕๖๘ (บาท)	๒๕๖๙ (บาท)	๒๕๗๐ (บาท)			
๑๒	ก่อสร้างรั้วศูนย์พัฒนาเด็กเล็ก	เพื่อกำหนดขอบเขตของสถานที่ให้ชัดเจน	รั้วมาตรฐานตามแบบที่ อบต. กำหนด	-	-	-	๕๐๐,๐๐๐	-	เด็กนักเรียนจำนวน ๒๐๐ คน	ศูนย์พัฒนาเด็กเล็ก มีความเป็นสัดส่วนที่ชัดเจน	กองช่าง
๑๓	ก่อสร้างห้องน้ำห้องส้วมสนามฟุตบอล หมู่ ๖	เพื่อมีห้องทำภารกิจอย่างถูกสุขลักษณะ ในช่วงออกกำลังกายและเล่นกีฬา	ห้องน้ำ ห้องส้วมขนาด ๑ ห้อง (๗๖๐x ๖ เมตร)	-	-	๕๐๐,๐๐๐	-	-	ห้องน้ำ ๑ หลัง	เพื่อให้ประชาชนได้รับบริการห้องน้ำห้องส้วม ในช่วงแข่งขันกีฬาหรือออกกำลังกาย	กองช่าง
๑๔	โครงการติดตั้งไฟประดับภายในตำบล	ภายในตำบล น่าอยู่ น่าอาศัย	ติดตั้งไฟประดับภายในตำบล	๕๐,๐๐๐	-	๑๐๐,๐๐๐	-	๕๐,๐๐๐	ติดตั้งไฟประดับจำนวน ๓๕ ที่	ภายในตำบล น่าอยู่ น่าอาศัย	กองช่าง
๑๕	จัดสร้างศาลาเอนกประสงค์ในตำบล	เพื่อให้มีสถานที่พักผ่อน	มีศาลาที่พักในตำบล	๗๐๐,๐๐๐	-	-	๗๐๐,๐๐๐	-	ศาลาเอนกประสงค์จำนวน ๗ แห่ง	ประชาชนในตำบล มีที่พักคอย	กองช่าง
๑๖	ปรับปรุงพร้อมติดตั้งผนังกันห้องเก็บของอาคารจริยธรรม	เพื่อให้มีห้องเก็บของที่เป็นสัดส่วน	มีการติดตั้งผนังกันห้องเก็บของอาคารจริยธรรม	๘๐,๐๐๐	-	-	-	-	ห้องเก็บของจำนวน ๑ ห้อง	มีที่เก็บของเป็นสัดส่วน	กองช่าง
รวม	จำนวน ๑๖ โครงการ			๔,๐๘๐,๐๐๐	๑,๗๐๐,๐๐๐	๑,๙๕๐,๐๐๐	๒,๘๐๐,๐๐๐	๒,๓๐๐,๐๐๐			

ยุทธศาสตร์จังหวัดที่ ๒ การพัฒนาสังคม เสริมสร้างศักยภาพคน ชุมชนที่น่าอยู่ และทรัพยากรธรรมชาติอุดมสมบูรณ์อย่างยั่งยืน

ยุทธศาสตร์การพัฒนาขององค์กรปกครองส่วนท้องถิ่นในเขตจังหวัดที่ ๔

ยุทธศาสตร์ที่ ๔ การพัฒนาการบริหารจัดการที่ดี

๔.๓ แผนงานรักษาความสงบภายใน

ที่	โครงการ	วัตถุประสงค์	เป้าหมาย (ผลผลิตของ โครงการ)	งบประมาณและที่มา					ตัวชี้วัด (KPI)	ผลลัพธ์ที่คาดว่าจะได้รับ	หน่วยงาน ที่รับผิดชอบ หลัก
				๒๕๖๖ (บาท)	๒๕๖๗ (บาท)	๒๕๖๘ (บาท)	๒๕๖๙ (บาท)	๒๕๗๐ (บาท)			
๑	ติดตั้งป้ายสัญลักษณ์ และไฟจราจรบน ท้องถนน ภายในตำบล จะรัง	เพื่อลดอุบัติเหตุ ตามท้องถนน	มีป้ายสัญลักษณ์ และไฟจราจรใน เขต ตำบล.	๑๐๐,๐๐๐	-	-	๑๐๐,๐๐๐	-	ป้ายสัญลักษณ์ และไฟจราจร จำนวน ๑๐ จุด	สามารถลด อุบัติเหตุตาม ท้องถนน	กองช่าง
รวม	จำนวน ๑ โครงการ			๑๐๐,๐๐๐	-	-	๑๐๐,๐๐๐	-			

ยุทธศาสตร์จังหวัดที่ ๒ การพัฒนาสังคม เสริมสร้างศักยภาพคน ชุมชนที่น่าอยู่ และทรัพยากรธรรมชาติอุดมสมบูรณ์อย่างยั่งยืน

ยุทธศาสตร์การพัฒนาขององค์กรปกครองส่วนท้องถิ่นในเขตจังหวัดที่ ๔

ยุทธศาสตร์ที่ ๔ การพัฒนาการบริหารจัดการที่ดี

๔.๔ แผนงานเคหะและชุมชน

ที่	โครงการ	วัตถุประสงค์	เป้าหมาย (ผลผลิตของ โครงการ)	งบประมาณและที่มา					ตัวชี้วัด (KPI)	ผลลัพธ์ที่คาดว่าจะได้รับ	หน่วยงาน ที่รับผิดชอบ หลัก
				๒๕๖๖ (บาท)	๒๕๖๗ (บาท)	๒๕๖๘ (บาท)	๒๕๖๙ (บาท)	๒๕๗๐ (บาท)			
๑	ปรับปรุงภูมิทัศน์ ภายในตำบล	ในเขตพื้นที่ตำบล. มีความน่าอยู่ น่าอาศัย	ปรับปรุงภูมิทัศน์ทั่ว เขต ตำบลอาทิต สนมกีฬา โครงการ พระราชดำริ โรงเรียนสอนศาสนา	๑๐๐,๐๐๐.-	๑๐๐,๐๐๐.-	๑๐๐,๐๐๐.-	๑๐๐,๐๐๐.-	๑๐๐,๐๐๐.-	ถางหญ้า ตัดต้นไม้ ปีละ ๖ ครั้ง ปลูกต้นไม้พร้อมซื้อ กระถางต้นไม้ ๕๐ ลูก	ภายในเขตตำบล น่าอยู่ น่าอาศัย	กองช่าง
๒.	โครงการคัดแยกขยะ และบำบัดน้ำเสีย	เพื่อป้องกันปัญหา สิ่งแวดล้อม และ สร้างจิตสำนึก ให้กับประชาชน	ประชาชนมีจิตสำนึก ในการรักษา สิ่งแวดล้อม	-	๘๐,๐๐๐	-	-	๘๐,๐๐๐	คัดแยกขยะ จำนวน ๗ หมู่บ้าน	ประชาชนรู้จัก วิธีการแยกขยะ	สำนักปลัด
๓	โครงการจัดซื้อ ถังขยะ	สร้างความสะอาด ให้กับชุมชน	จัดซื้อถังขยะให้ เพียงพอต่อปริมาณ ขยะ	๕๐,๐๐๐	-	-	๕๐,๐๐๐	๕๐,๐๐๐	มีถังขยะ ครบ ๗ หมู่บ้าน	ตำบลจะรัง สะอาดทั้งขยะ ลงถัง	สำนักปลัด
รวม	จำนวน ๓ โครงการ			๑๕๐,๐๐๐.-	๑๘๐,๐๐๐.-	๑๐๐,๐๐๐.-	๑๕๐,๐๐๐.-	๒๓๐,๐๐๐.-			

ยุทธศาสตร์จังหวัดที่ ๓ การเสริมสร้างความมั่นคง พัฒนาโครงสร้างพื้นฐานและเชื่อมโยงการคมนาคม

ยุทธศาสตร์การพัฒนาขององค์กรปกครองส่วนท้องถิ่นในเขตจังหวัดที่ ๕

ยุทธศาสตร์ที่ ๕ การพัฒนาด้านโครงสร้างพื้นฐาน

๕.๑ แผนงานอุตสาหกรรมและการโยธา

ที่	โครงการ	วัตถุประสงค์	เป้าหมาย (ผลผลิตของโครงการ)	งบประมาณและที่มา					ตัวชี้วัด (KPI)	ผลลัพธ์ที่คาดว่าจะได้รับ	หน่วยงาน ที่รับผิดชอบหลัก
				๒๕๖๖ (บาท)	๒๕๖๗ (บาท)	๒๕๖๘ (บาท)	๒๕๖๙ (บาท)	๒๕๗๐ (บาท)			
๑	ก่อสร้างถนน คสล พร้อมคูระบายน้ำจากรพช. -บ้านเปาะแม หมู่ที่๓	เพื่อให้มีความสะดวกในการคมนาคม	ถนน คสล. กว้าง ๒ เมตร ยาว ๑๓๐ เมตร หนา ๐.๑๕ เมตร รายละเอียดตามแบบที่อบต.กำหนด	-	๓๙๑,๐๐๐.-	-	-	-	ประชาชน จำนวน ๑๒๐ ครัวเรือน	ประชาชนได้รับความสะดวกในการสัญจร	กองช่าง
๒	เสริมผิวถนนแอสฟัลท์ติกคอนกรีต บ้านเปาะยา หมู่ที่ ๑	เพื่อให้มีความสะดวกในการคมนาคม	ถนนแอสฟัลท์ติก ขนาดกว้าง ๓ เมตร ความยาว ๕๐ เมตร หนา ๐.๐๔ เมตร รายละเอียดตามแบบที่อบต.กำหนด	-	-	๒๕๐,๐๐๐.-	-	-	ประชาชน จำนวน ๒๐๐ ครัวเรือน	ประชาชนได้รับความสะดวกในการสัญจร	กองช่าง
๓	ก่อสร้างถนน คสล. สายรพช. หน้าบ้านสระรี-บ้านกะดี หมู่ที่๒	เพื่อให้มีความสะดวกในการคมนาคม	ถนน คสล. กว้าง ๔ เมตร ยาว ๖๐๐ เมตร หนา ๐.๑๕ เมตรรายละเอียดตามแบบที่อบต.กำหนด	-	๑,๗๘๒,๐๐๐	-	-	-	ประชาชน จำนวน ๔๐๐ครัวเรือน	ประชาชนได้รับความสะดวกในการสัญจร	กองช่าง
๔	เสริมผิวทางแอสฟัลท์ติก สายรพช. หน้าบ้านสระรี - บ้านกะดี หมู่ที่๒	เพื่อให้มีความสะดวกในการคมนาคม	ถนนแอสฟัลท์ติก ขนาดกว้าง ๔ เมตร ความยาว ๑๑๐ เมตร หนา ๐.๐๔ เมตร รายละเอียดตามแบบที่อบต.กำหนด	-	-	๒,๓๑๐,๔๐๐	-	๒,๓๑๐,๔๐๐	ประชาชน จำนวน ๔๐๐ครัวเรือน	ประชาชนได้รับความสะดวกในการสัญจร	กองช่าง

ยุทธศาสตร์จังหวัดที่ ๓ การเสริมสร้างความมั่นคง พัฒนาโครงสร้างพื้นฐานและเชื่อมโยงการคมนาคม

ยุทธศาสตร์การพัฒนาขององค์กรปกครองส่วนท้องถิ่นในเขตจังหวัดที่ ๕

ยุทธศาสตร์ที่ ๕ การพัฒนาด้านโครงสร้างพื้นฐาน

๕.๑ แผนงานอุตสาหกรรมและการโยธา

ที่	โครงการ	วัตถุประสงค์	เป้าหมาย (ผลผลิตของโครงการ)	งบประมาณและที่มา					ตัวชี้วัด (KPI)	ผลลัพธ์ที่คาดว่าจะได้รับ	หน่วยงาน ที่รับผิดชอบ หลัก
				๒๕๖๖ (บาท)	๒๕๖๗ (บาท)	๒๕๖๘ (บาท)	๒๕๖๙ (บาท)	๒๕๗๐ (บาท)			
๕	ก่อสร้างถนน คสล. พร้อมระบายน้ำสาย รพช. - บึงเจาะ หมู่ที่๓	เพื่อให้มีความสะดวกในการคมนาคม	ถนน คสล. ขนาด ๔x๒๐๐ เมตร หนา ๐.๑๕ เมตร รายละเอียดตามแบบที่อบต.กำหนด	-	๑,๐๒๐,๐๐๐.-	-	-	-	ประชาชน จำนวน ๓๘๐ครัวเรือน	ประชาชนได้รับความสะดวกในการสัญจร	กองช่าง
๖	เสริมผิวทางแอสฟัลท์ติก คอนกรีต จากบ้านมะ. -กุโบแยนา หมู่ที่๓	เพื่อให้มีถนนที่ได้มาตรฐาน	ถนนแอสฟัลท์ติก ขนาดกว้าง ๔ x ๓๐๐ เมตร หนา ๐.๐๔ เมตร รายละเอียดตามแบบที่อบต.กำหนด	๙๖๐,๐๐๐.-	-	-	-	๙๖๐,๐๐๐	ประชาชน จำนวน ๓๕๐ครัวเรือน	ประชาชนได้รับความสะดวกในการสัญจร	กองช่าง
๗	เสริมผิวทางแอสฟัลท์ติกคอนกรีตจากบ้านเซ็งโต๊ะขอแระ พร้อมคสล. หมู่ที่๓	เพื่อให้มีถนนที่ได้มาตรฐาน	ถนนแอสฟัลท์ติกคอนกรีต ขนาด ๔x๖๕๐เมตร หนา ๐.๐๔ เมตร รายละเอียดตามแบบที่อบต.กำหนด	-	๑,๙๗๖,๐๐๐.-	-	๑,๙๗๖,๐๐๐	-	ประชาชน จำนวน ๕๐๐ครัวเรือน	ประชาชนได้รับความสะดวกในการสัญจร	กองช่าง
๘	เสริมผิวทางแอสฟัลท์ติกคอนกรีต - หน้าบ้านโต๊ะอีหม่าม หมู่ที่ ๓	เพื่อให้มีถนนที่ได้มาตรฐาน	ถนน แอสฟัลท์ติกคอนกรีต ขนาด๔x๑๐๐ เมตร หนา ๐.๐๔ เมตร รายละเอียดตามแบบที่อบต.กำหนด	-	-	๔๐๐,๐๐๐	-	๔๐๐,๐๐๐	ประชาชน จำนวน ๓๐๐ครัวเรือน	ประชาชนได้รับความสะดวกในการสัญจร	กองช่าง

ยุทธศาสตร์จังหวัดที่ ๓ การเสริมสร้างความมั่นคง พัฒนาโครงสร้างพื้นฐานและเชื่อมโยงการคมนาคม

ยุทธศาสตร์การพัฒนาขององค์กรปกครองส่วนท้องถิ่นในเขตจังหวัดที่ ๕

ยุทธศาสตร์ที่ ๕ การพัฒนาด้านโครงสร้างพื้นฐาน

๕.๑ แผนงานอุตสาหกรรมและการโยธา

ที่	โครงการ	วัตถุประสงค์	เป้าหมาย (ผลผลิตของโครงการ)	งบประมาณและที่มา					ตัวชี้วัด (KPI)	ผลลัพธ์ที่คาดว่าจะได้รับ	หน่วยงาน ที่รับผิดชอบหลัก
				๒๕๖๖ (บาท)	๒๕๖๗ (บาท)	๒๕๖๘ (บาท)	๒๕๖๙ (บาท)	๒๕๗๐ (บาท)			
๙	เสริมผิวทาง ถนนลาดยางแอสฟัลท์ ติกจากบ้านมะ - ลาหอถือแยะ หมู่๓	เพื่อให้มีถนนใช้ที่ ได้มาตรฐาน	ถนนลาดยางแอสฟัลท์ติก ขนาด๔x๓,๓๐๐เมตร หนา ๐.๐๔ เมตร รายละเอียด ตามแบบ ที่อบต.กำหนด	-	๔,๓๐๐,๐๐๐	-	-	๔,๓๐๐,๐๐๐	ประชาชน จำนวน ๓๙๐ ครัวเรือน	ประชาชนได้รับ ความสะดวกใน การสัญจร	กองช่าง
๑๐	ก่อสร้างถนน คสล. จากรพช. นาแบริง พร้อมท่อคสล. หมู่ที่๓	เพื่อให้มีความ สะดวกในการ คมนาคม	ถนน คสล.ขนาด๔x๒๒๐ เมตรพร้อมท่อขนาด ๐.๔๐ เมตร หนา ๐.๑๕ เมตร รายละเอียดตามแบบ ที่อบต.กำหนด	-	-	-	๖๖๖,๐๐๐.-	-	ประชาชน จำนวน ๒๐๐ ครัวเรือน	ประชาชนได้รับ ความสะดวกใน การสัญจร	กองช่าง
๑๑	บุกเบิกถนนหินคลุก จากบ้านเปาะแอะ- ปาฆาเปาะแอะ หมู่ที่๓	เพื่อให้มีความ สะดวกในการ คมนาคม	ถนนหินคลุกขนาด๔x๘๐๐ เมตรหนา ๐.๑๕ เมตร รายละเอียดตามแบบ ที่อบต.กำหนด	๔๘๐,๐๐๐	-	-	-	-	ประชาชน จำนวน ๓๐๐ ครัวเรือน	ประชาชนได้รับ ความสะดวกใน การสัญจร	กองช่าง
๑๒	ก่อสร้างถนน คสล.จาก บ้านเปาะแอะ-ปาฆา เปาะแอะพร้อมท่อคสล. หมู่ที่๓	เพื่อให้มีความ สะดวกในการ คมนาคม	ถนน คสล.ขนาด๔x๘๐๐ เมตร พร้อมท่อขนาด ๐.๓๐ เมตรหนา ๐.๑๕ เมตร รายละเอียดตามแบบ ที่อบต.กำหนด	-	๒,๔๐๙,๐๐๐	-	-	๒,๔๐๙,๐๐๐	ประชาชน จำนวน ๓๐๐ ครัวเรือน	ประชาชนได้รับ ความสะดวกใน การสัญจร	กองช่าง
๑๓	ก่อสร้างถนนลาดยาง เสริมผิวทางแอสฟัลท์ ติกคอนกรีต สาย รพช.-ริมคลอง หมู่ที่ ๓	เพื่อให้มีความ สะดวกในการ คมนาคม	ขนาด ๔x๖๓๘เมตร หนา ๐.๐๔ เมตร รายละเอียด ตามแบบ ที่อบต.กำหนด	-	-	-	-	๑,๖๑๑,๐๐๐	ประชาชน จำนวน ๖๐๐ ครัวเรือน	ประชาชนได้รับ ความสะดวกใน การสัญจร	กองช่าง

ยุทธศาสตร์จังหวัดที่ ๓ การเสริมสร้างความมั่นคง พัฒนาโครงสร้างพื้นฐานและเชื่อมโยงการคมนาคม

ยุทธศาสตร์การพัฒนาขององค์กรปกครองส่วนท้องถิ่นในเขตจังหวัดที่ ๕

ยุทธศาสตร์ที่ ๕ การพัฒนาด้านโครงสร้างพื้นฐาน

๕.๑ แผนงานอุตสาหกรรมและการโยธา

ที่	โครงการ	วัตถุประสงค์	เป้าหมาย (ผลผลิตของโครงการ)	งบประมาณและที่มา					ตัวชี้วัด (KPI)	ผลลัพธ์ที่คาดว่าจะได้รับ	หน่วยงาน ที่รับผิดชอบหลัก
				๒๕๖๖ (บาท)	๒๕๖๗ (บาท)	๒๕๖๘ (บาท)	๒๕๖๙ (บาท)	๒๕๗๐ (บาท)			
๑๔	ก่อสร้างถนน คสล. จากบ้านเซ็ง.-บ้านปีเยาะ พร้อมท่อคสล. หมู่ที่๓	เพื่อให้มีความสะดวกในการคมนาคม	ถนน คสล.ขนาด๔x๑๓๐ เมตร หนา ๐.๑๕ เมตร พร้อมท่อ คสล. ขนาด ๐.๖๐ เมตร รายละเอียดตามแบบที่อบต.กำหนด	-	๓๙๒,๐๐๐	-	-	๓๙๒,๐๐๐	ประชาชน จำนวน ๑๒๐ ครัวเรือน	ประชาชนได้รับความสะดวกในการสัญจร	กองช่าง
๑๕	ก่อสร้างถนน คสล. จากรพช. - บ้านมะพร้อมท่อคสล. หมู่ที่๓	เพื่อให้มีความสะดวกในการคมนาคม	ถนน คสล. ขนาด๔x๕๐ เมตร หนา ๐.๑๕ เมตร พร้อมท่อ คสล. ขนาด ๐.๖๐ เมตรรายละเอียดตามแบบที่อบต.กำหนด	๑๕๒,๐๐๐	-	-	-	-	ประชาชน จำนวน ๕๐ ครัวเรือน	ประชาชนได้รับความสะดวกในการสัญจร	กองช่าง
๑๖	เสริมผิวถนนลาดยางแอสฟัลท์ติก สายรพช. -บ้านไต่ะจู หมู่ที่๓	เพื่อให้มีถนนที่ได้มาตรฐาน	ถนนแอสฟัลท์ติก คอนกรีต. ขนาด๔x๑๙๓ เมตร หนา ๐.๐๔ เมตร รายละเอียดตามแบบที่อบต.กำหนด	-	๗๐๐,๐๐๐	-	-	๗๐๐,๐๐๐	ประชาชน จำนวน ๕๐๐ ครัวเรือน	ประชาชนได้รับความสะดวกในการสัญจร	กองช่าง
๑๗	ก่อสร้างถนน คสล. สายเวาะและ-เตะเยาะ หมู่ที่๔	เพื่อให้มีความสะดวกในการคมนาคม	ถนน คสล. ขนาด ๔x๑๒๐ เมตร หนา ๐.๑๕ เมตร รายละเอียด ตามแบบที่อบต.กำหนด	-	๓๓๖,๐๐๐	-	-	-	ประชาชน จำนวน ๒๐๐ ครัวเรือน	ประชาชนได้รับความสะดวกในการสัญจร	กองช่าง

ยุทธศาสตร์จังหวัดที่ ๓ การเสริมสร้างความมั่นคง พัฒนาโครงสร้างพื้นฐานและเชื่อมโยงการคมนาคม

ยุทธศาสตร์การพัฒนาขององค์กรปกครองส่วนท้องถิ่นในเขตจังหวัดที่ ๕

ยุทธศาสตร์ที่ ๕ การพัฒนาด้านโครงสร้างพื้นฐาน

๕.๑ แผนงานอุตสาหกรรมและการโยธา

ที่	โครงการ	วัตถุประสงค์	เป้าหมาย (ผลผลิตของ โครงการ)	งบประมาณและที่มา					ตัวชี้วัด (KPI)	ผลลัพธ์ที่คาดว่าจะได้รับ	หน่วยงาน ที่รับผิดชอบ หลัก
				๒๕๖๖ (บาท)	๒๕๖๗ (บาท)	๒๕๖๘ (บาท)	๒๕๖๙ (บาท)	๒๕๗๐ (บาท)			
๑๘	ก่อสร้างถนนคสล. บ้านปิ่นะ – ถนน คอนกรีต หมู่ที่ ๔	เพื่อให้มีความ สะดวกในการ คมนาคม	ถนน คสล. ขนาด ๔x๕๔ เมตร หนา ๐.๑๕ เมตร รายละเอียดตามแบบ ที่อบต.กำหนด	๑๖๔,๐๐๐	-	-	๑๖๔,๐๐๐.-	-	ประชาชน จำนวน ๑๐๐ ครัวเรือน	ประชาชนได้รับความ สะดวกในการสัญจร	กองช่าง
๑๙	ก่อสร้างถนน คสล. กุโบ้โตะ – บ้านวามะ หมู่ที่ ๗	เพื่อให้มีความ สะดวกในการ คมนาคม	ถนนคสล. ขนาด ๔x๘๐ เมตร หนา ๐.๑๕ เมตร รายละเอียดตามแบบ ที่อบต.กำหนด	-	๒๒๔,๐๐๐	-	-	-	ประชาชน จำนวน ๒๐๐ ครัวเรือน	ประชาชนได้รับความ สะดวกในการสัญจร	กองช่าง
๒๐	ก่อสร้างถนนลาดยาง แอสฟัลท์ติก สายบ้านยาปีชะ หมู่ที่ ๔	เพื่อให้ได้ถนนที่ ได้มาตรฐาน	ถนนลาดยางแอส ฟัลท์ติก ขนาด ๔x๑๐๐ เมตร หนา ๐.๐๔ เมตร รายละเอียดตามแบบ ที่อบต.กำหนด	-	-	๑๙๑,๐๐๐	-	-	ประชาชน จำนวน ๑๐๐ ครัวเรือน	ทำให้ได้ถนน มาตรฐาน ประชาชน สัญจรสะดวก	กองช่าง
๒๑	ก่อสร้างถนน คสล. สายมะแฆะแยะ - กาปงลามอ ม.๕	เพื่อให้มีความ สะดวกในการ คมนาคม	ถนน คสล. ขนาด ๓ x๒๕๐ เมตร หนา ๐.๑๕ เมตร รายละเอียดตามแบบ ที่อบต.กำหนด	๕๒๕,๐๐๐. -	-	๕๒๕,๐๐๐	-	-	ประชาชน จำนวน ๑๖๐ ครัวเรือน	ประชาชนได้รับความ สะดวกในการสัญจร	กองช่าง



ยุทธศาสตร์จังหวัดที่ ๓ การเสริมสร้างความมั่นคง พัฒนาโครงสร้างพื้นฐานและเชื่อมโยงการคมนาคม

ยุทธศาสตร์การพัฒนาขององค์กรปกครองส่วนท้องถิ่นในเขตจังหวัดที่ ๕

ยุทธศาสตร์ที่ ๕ การพัฒนาด้านโครงสร้างพื้นฐาน

๕.๑ แผนงานอุตสาหกรรมและการโยธา

ที่	โครงการ	วัตถุประสงค์	เป้าหมาย (ผลผลิตของ โครงการ)	งบประมาณและที่มา					ตัวชี้วัด (KPI)	ผลลัพธ์ที่คาดว่าจะได้รับ	หน่วยงาน ที่รับผิดชอบ หลัก
				๒๕๖๖ (บาท)	๒๕๖๗ (บาท)	๒๕๖๘ (บาท)	๒๕๖๙ (บาท)	๒๕๗๐ (บาท)			
๒๒	ก่อสร้างถนน คสล. สาย หน้าปอเนาะ- บาบอมะ พร้อมท่อ ๑ ชุด หมู่ที่ ๕	เพื่อให้มีความ สะดวกในการ คมนาคม	ถนน คสล. ขนาด ๔ x๑๐๐ เมตร หนา ๐.๑๕ เมตร รายละเอียดตามแบบ ที่อบต.กำหนด	-	๓๐๖,๐๐๐.-	-	-	-	ประชาชน จำนวน ๑๐๐ ครั้วเรือน	ประชาชนได้รับ ความสะดวกในการ สัญจร	กองช่าง
๒๓	ก่อสร้างถนนคสล. สาย ริมทางสาบั้น- บ้าน จูแม็ง หมู่ที่ ๕	เพื่อให้มีความ สะดวกในการ คมนาคม	ถนนคสล. ขนาด ๔x๘๐ เมตร หนา ๐.๑๕ เมตร รายละเอียดตามแบบ ที่อบต.กำหนด	๒๕๐,๐๐๐.-	-	-	-	-	ประชาชน จำนวน ๑๐๐ ครั้วเรือน	ประชาชนได้รับ ความสะดวกในการ สัญจร	กองช่าง
๒๔	ก่อสร้างถนน คสล. สาย รพช.- บ้านบาเจาะ พร้อมคูระบายน้ำ หมู่ที่ ๓	เพื่อให้มีความ สะดวกในการ คมนาคม	ถนนคสล. ขนาด ๓x ๑๕๐ เมตรหนา ๐.๑๕ เมตร รายละเอียดตามแบบ ที่อบต.กำหนด	-	๑,๑๔๘,๐๐๐	-	-	-	ประชาชน จำนวน ๒๐๐ ครั้วเรือน	ประชาชนได้รับ ความสะดวกในการ สัญจร	กองช่าง
๒๕	ก่อสร้างถนนคสล. บ้านแบลี่ – บาโร๊ะโตะ ละ ม.๔	เพื่อให้มีความ สะดวกในการ คมนาคม	ถนนคสล. ขนาด ๔x๒๕๐ เมตร หนา ๐.๑๕ เมตร รายละเอียดตามแบบ ที่อบต.กำหนด	๗๐๐,๐๐๐	-	-	๗๐๐,๐๐๐	-	ประชาชน จำนวน ๒๐๐ ครั้วเรือน	ประชาชนได้รับ ความสะดวกในการ สัญจร	กองช่าง

ยุทธศาสตร์จังหวัดที่ ๓ การเสริมสร้างความมั่นคง พัฒนาโครงสร้างพื้นฐานและเชื่อมโยงการคมนาคม

ยุทธศาสตร์การพัฒนาขององค์กรปกครองส่วนท้องถิ่นในเขตจังหวัดที่ ๕

ยุทธศาสตร์ที่ ๕ การพัฒนาด้านโครงสร้างพื้นฐาน

๕.๑ แผนงานอุตสาหกรรมและการโยธา

ที่	โครงการ	วัตถุประสงค์	เป้าหมาย (ผลผลิตของโครงการ)	งบประมาณและที่มา					ตัวชี้วัด (KPI)	ผลลัพธ์ที่คาดว่าจะได้รับ	หน่วยงาน ที่รับผิดชอบหลัก
				๒๕๖๖ (บาท)	๒๕๖๗ (บาท)	๒๕๖๘ (บาท)	๒๕๖๙ (บาท)	๒๕๗๐ (บาท)			
๒๖	ก่อสร้างถนน คสล. มะเอนาเกาะกูโบร์ หมู่ที่ ๔	เพื่อให้มีความ สะดวกในการ คมนาคม	ถนนคสล. ขนาด ๓x๘๐ เมตร หนา ๐.๑๕ เมตร รายละเอียดตามแบบ ที่อบต.กำหนด	๑๖๘,๐๐๐ .-	-	-	-	-	ประชาชน จำนวน ๑๐๐ ครั้วเรือน	ประชาชนได้รับความ สะดวกในการสัญจร	กองช่าง
๒๗	ก่อสร้างถนนคสล. สายปายอเอโระห์ พร้อมคูระบายน้ำ หมู่ที่ ๖	เพื่อให้มีความ สะดวกในการ คมนาคม	ถนนคสล. ขนาด ๔x๗๐ เมตร หนา ๐.๑๕ เมตร รายละเอียด ตามแบบ ที่อบต.กำหนด	-	๑๔๗,๐๐๐	-	-	-	ประชาชน จำนวน ๙๐ ครั้วเรือน	ประชาชนได้รับความ สะดวกในการสัญจร	กองช่าง
๒๘	ก่อสร้างถนน คสล. สายกาแลจันอ หมู่ที่ ๖	เพื่อให้มีความ สะดวกในการ คมนาคม	ถนน คสล. ขนาด ๒x๓๐๐ เมตร หนา ๐.๑๕ เมตร รายละเอียดตามแบบที่ อบต.กำหนด	-	๔๕๐,๐๐๐	-	-	-	ประชาชน จำนวน ๑๐๐ ครั้วเรือน	ประชาชนได้รับความ สะดวกในการสัญจร	กองช่าง
๒๙	เสริมผิวทาง ถนนลาดยางแอส ฟัลท์ติก บ้านคองแม็ง มะเยาะ- อาแวมะ เยาะ หมู่ที่ ๔	เพื่อให้มีความ สะดวกในการ คมนาคม	ถนนลาดยาง. ขนาด ๔x๘๐ เมตร หนา ๐.๐๔ เมตร รายละเอียดตามแบบ ที่อบต.กำหนด	-	-	๘๙๖,๔๐๐	-	-	ประชาชน จำนวน ๑๐๐ ครั้วเรือน	ประชาชนได้รับความ สะดวกในการสัญจร	กองช่าง
๓๐	ก่อสร้างถนนลาดยาง เสริมผิวทางแอสฟัลท์ ติกคอน กริต สาย รพช.-ริมคลอง หมู่ที่ ๑	เพื่อให้มีความ สะดวกในการ คมนาคม	ถนนลาดยาง ขนาด ๕x๓๐๐ เมตร หนา ๐.๐๔ เมตร รายละเอียดตามแบบ ที่อบต.กำหนด	๙๓๗,๐๐๐	-	๙๓๗,๐๐๐	-	-	ประชาชน จำนวน ๕๐๐ ครั้วเรือน	ประชาชน นักเรียน และบุคลากรทางการ ศึกษาได้รับความ สะดวกในการสัญจร	กองช่าง

ยุทธศาสตร์จังหวัดที่ ๓ การเสริมสร้างความมั่นคง พัฒนาโครงสร้างพื้นฐานและเชื่อมโยงการคมนาคม

ยุทธศาสตร์การพัฒนาขององค์กรปกครองส่วนท้องถิ่นในเขตจังหวัดที่ ๕

ยุทธศาสตร์ที่ ๕ การพัฒนาด้านโครงสร้างพื้นฐาน

๕.๑ แผนงานอุตสาหกรรมและการโยธา

ที่	โครงการ	วัตถุประสงค์	เป้าหมาย (ผลผลิตของโครงการ)	งบประมาณและที่มา					ตัวชี้วัด (KPI)	ผลลัพธ์ที่คาดว่าจะได้รับ	หน่วยงาน ที่รับผิดชอบ หลัก
				๒๕๖๖ (บาท)	๒๕๖๗ (บาท)	๒๕๖๘ (บาท)	๒๕๖๙ (บาท)	๒๕๗๐ (บาท)			
๓๑	ก่อสร้างถนน คสล. ภายในโรงเรียนตูเวาะ หมู่ ๑	เพื่อให้มีความ สะดวกในการ คมนาคม	ถนน คสล. ขนาด ๔x๑๕๐ เมตร หนา ๐.๑๕ เมตร รายละเอียดตามแบบ ที่อบต.กำหนด	-	๔๒๐,๐๐๐	-	๔๒๐,๐๐๐	-	ประชาชน จำนวน ๙๐ ครัวเรือน	ประชาชน นักเรียน และบุคลากรทางการ ศึกษาได้รับความ สะดวกในการสัญจร	กองช่าง
๓๒	ก่อสร้างถนน คสล. ภายในโรงเรียนจะรัง หมู่ ๗	เพื่อให้มีความ สะดวกในการ คมนาคม	ถนน คสล. ขนาด ๔x๑๐๐ เมตร หนา ๐.๑๕ เมตร รายละเอียดตามแบบ ที่อบต.กำหนด	๒๘๐,๐๐๐	-	-	-	-	ประชาชน จำนวน ๑๐๐ ครัวเรือน	ประชาชน นักเรียน และบุคลากรทางการ ศึกษาได้รับความ สะดวกในการสัญจร	กองช่าง
๓๓	ก่อสร้างถนน คสล. สายบ้านโตะปาโอะ- แลตา หมู่ที่ ๖	เพื่อให้มีความ สะดวกในการ คมนาคม	ถนน คสล. ขนาด ๒x๑๕๐ เมตร หนา ๐.๑๕ เมตร รายละเอียดตามแบบ ที่อบต.กำหนด	๒๕๕,๐๐๐.-	-	-	-	-	ประชาชน จำนวน ๙๐ ครัวเรือน	ประชาชนได้รับความ สะดวกในการสัญจร	กองช่าง
๓๔	ก่อสร้างถนน คสล.ขอย เปาะเตมะมะ-ตลาดขोजอง หมู่ที่ ๗	เพื่อให้มีความ สะดวกในการ คมนาคม	ถนน คสล.หมู่ ๗ ขนาด ๔x ๓๐๐ เมตร หนา ๐.๑๕ เมตร รายละเอียดตามแบบ ที่อบต.กำหนด	-	๙๐๐,๐๐๐	-	-	-	ประชาชน จำนวน ๑๐๐ ครัวเรือน	ประชาชนได้รับความ สะดวกในการสัญจร	กองช่าง

ยุทธศาสตร์จังหวัดที่ ๓ การเสริมสร้างความมั่นคง พัฒนาโครงสร้างพื้นฐานและเชื่อมโยงการคมนาคม

ยุทธศาสตร์การพัฒนาขององค์กรปกครองส่วนท้องถิ่นในเขตจังหวัดที่ ๕

ยุทธศาสตร์ที่ ๕ การพัฒนาด้านโครงสร้างพื้นฐาน

๕.๑ แผนงานอุตสาหกรรมและการโยธา

ที่	โครงการ	วัตถุประสงค์	เป้าหมาย (ผลผลิตของโครงการ)	งบประมาณและที่มา					ตัวชี้วัด (KPI)	ผลลัพธ์ที่คาดว่าจะได้รับ	หน่วยงาน ที่รับผิดชอบหลัก
				๒๕๖๖ (บาท)	๒๕๖๗ (บาท)	๒๕๖๘ (บาท)	๒๕๖๙ (บาท)	๒๕๗๐ (บาท)			
๓๕	เสริมผิวทางลาดยางแอสฟัลต์ติกคอนกรีต สาย รพช.-ริมคลอง หมู่ ๓	เพื่อให้มีถนนใช้ที่ได้มาตรฐาน	ถนนลาดยางแอสฟัลต์ติกคอนกรีต ขนาด ๔X๖๓๘ เมตร หนา ๐.๐๔ เมตร รายละเอียดตามแบบที่อบต.กำหนด	-	๒,๑๐๐,๐๐๐	-	-	๒,๑๐๐,๐๐๐	ประชาชนจำนวน ๑๒๐ ครัวเรือน	ประชาชนได้รับความสะดวกในการสัญจร	กองช่าง
๓๖	ซ่อมสร้างเสริมผิวถนนลาดยางแอสฟัลต์ติก คอนกรีต สาย รพช.-ริมคลอง หมู่ ๑	เพื่อให้มีถนนใช้ที่ได้มาตรฐาน	ถนนลาดยางแอสฟัลต์ติกคอนกรีต ขนาด ๔X๑๐๐ เมตร หนา ๐.๐๔ เมตร รายละเอียดตามแบบที่อบต.กำหนด	-	-	๑,๒๐๐,๐๐๐	-	-	ประชาชนจำนวน ๒๐๐ ครัวเรือน	ประชาชนได้รับความสะดวกในการสัญจร	กองช่าง
๓๗	ก่อสร้างถนน คสล. บ้านผู้ใหญ่แวง-บ้านดอแม็ง หมู่ที่ ๔	เพื่อให้มีความสะดวกในการสัญจร	ถนน คสล. ขนาด ๔X ๙๐ เมตร หนา ๐.๑๕ เมตร รายละเอียดตามแบบที่อบต.กำหนด	๓๐๐,๐๐๐	-	-	-	-	ประชาชนจำนวน ๖๐ ครัวเรือน	ประชาชนได้รับความสะดวกในการสัญจร	กองช่าง
๓๘	เสริมผิวถนนลาดยางแอสฟัลต์ติก บ้านผู้ใหญ่แวง-บ้านดอแม็ง หมู่ ๔	เพื่อให้มีถนนใช้ที่ได้มาตรฐาน	ถนนลาดยาง แอสฟัลต์ติกคอนกรีต ขนาด ๔X๓๐ เมตร หนา ๐.๐๔ เมตร รายละเอียดตามแบบ ที่อบต.กำหนด	-	-	๓๕๐,๐๐๐	-	-	ประชาชนจำนวน ๑๒๐ ครัวเรือน	ประชาชนได้รับความสะดวกในการสัญจร	กองช่าง

ยุทธศาสตร์จังหวัดที่ ๓ การเสริมสร้างความมั่นคง พัฒนาโครงสร้างพื้นฐานและเชื่อมโยงการคมนาคม

ยุทธศาสตร์การพัฒนาขององค์กรปกครองส่วนท้องถิ่นในเขตจังหวัดที่ ๕

ยุทธศาสตร์ที่ ๕ การพัฒนาด้านโครงสร้างพื้นฐาน

๕.๑ แผนงานอุตสาหกรรมและการโยธา

ที่	โครงการ	วัตถุประสงค์	เป้าหมาย (ผลผลิตของโครงการ)	งบประมาณและที่มา					ตัวชี้วัด (KPI)	ผลลัพธ์ที่คาดว่าจะได้รับ	หน่วยงาน ที่รับผิดชอบหลัก
				๒๕๖๖ (บาท)	๒๕๖๗ (บาท)	๒๕๖๘ (บาท)	๒๕๖๙ (บาท)	๒๕๗๐ (บาท)			
๓๙	บุกเบิกถนนลูกรังสายใหม่บ้านครุแวลี – โตะมุเล็ง หมู่ที่ ๕	เพื่อให้มีความสะดวกในการคมนาคม	บุกเบิกถนนลงดินลูกรังขนาด ๖x๓๐๐ เมตร หนา ๐.๒๐ เมตร พร้อมยกระดับรายละเอียดตามแบบ ที่อบต.กำหนด	-	๘๙,๐๐๐.	-	-	-	ประชาชน จำนวน ๙๐ ครัวเรือน	ประชาชนได้รับความสะดวกในการสัญจร	กองช่าง
๔๐	บุกเบิกถนนลูกรังสายมัสยิดมะปริงพร้อมลงหินคลุก หมู่ที่ ๕	เพื่อให้มีความสะดวกในการคมนาคม	บุกเบิกถนนลงดินลูกรังขนาด ๖x๔๐ เมตร หนา ๐.๒๐ เมตร รายละเอียดตามแบบ ที่อบต.กำหนด	๔๖,๐๐๐	-	-	๔๖,๐๐๐	-	ประชาชน จำนวน ๕๐ ครัวเรือน	ประชาชนได้รับความสะดวกในการสัญจร	กองช่าง
๔๑	ก่อสร้างถนน คสล. สายบ้านป่าเฮง-คลอง หมู่ที่ ๖	เพื่อให้มีความสะดวกในการคมนาคม	ถนน คสล.ขนาด ๔x ๒๐๐ เมตร หนา ๐.๑๕ เมตร รายละเอียดตามแบบ ที่อบต.กำหนด	-	๖๐๐,๐๐๐	-	-	๖๐๐,๐๐๐	ประชาชน จำนวน ๑๐๐ ครัวเรือน	ประชาชนได้รับความสะดวกในการสัญจร	กองช่าง
๔๒	ก่อสร้างถนน คสล. สายบ้านมะเนาะเยา - กูโบโตะคือราฮอ	เพื่อให้มีความสะดวกในการคมนาคม	ถนน คสล.ขนาด ๔x๓๐ เมตร หนา ๐.๑๕ เมตร รายละเอียดตามแบบ ที่อบต.กำหนด	-	๓๐๐,๐๐๐	-	-	-	ประชาชน จำนวน ๑๐๐ ครัวเรือน	ประชาชนได้รับความสะดวกในการสัญจร	กองช่าง
๔๓	ก่อสร้างถนน คสล. แอสฟัลท์ติกคอนกรีต สายสุเหร่า - รีมคลอง หมู่ ๕	เพื่อให้มีความสะดวกในการคมนาคม	ถนน คสล.ขนาด ๖x๓๓๓ เมตร หนา ๐.๑๕ เมตร รายละเอียดตามแบบ ที่อบต.กำหนด	-	-	๑,๕๑๘,๐๐๐	-	-	ประชาชน จำนวน ๓๐๐ ครัวเรือน	ประชาชนได้รับความสะดวกในการสัญจร	กองช่าง

ยุทธศาสตร์จังหวัดที่ ๓ การเสริมสร้างความมั่นคง พัฒนาโครงสร้างพื้นฐานและเชื่อมโยงการคมนาคม

ยุทธศาสตร์การพัฒนาขององค์กรปกครองส่วนท้องถิ่นในเขตจังหวัดที่ ๕

ยุทธศาสตร์ที่ ๕ การพัฒนาด้านโครงสร้างพื้นฐาน

๕.๑ แผนงานอุตสาหกรรมและการโยธา

ที่	โครงการ	วัตถุประสงค์	เป้าหมาย (ผลผลิตของโครงการ)	งบประมาณและที่มา					ตัวชี้วัด (KPI)	ผลลัพธ์ที่คาดว่าจะได้รับ	หน่วยงาน ที่รับผิดชอบหลัก
				๒๕๖๖ (บาท)	๒๕๖๗ (บาท)	๒๕๖๘ (บาท)	๒๕๖๙ (บาท)	๒๕๗๐ (บาท)			
๔๔	เสริมผิวทางพาราแอสฟัลท์ติกคอนกรีต บ้านกุนะ-บ้านคูคอตแต หมู่ที่ ๕	เพื่อให้มีความสะดวกในการคมนาคม	ถนนแอสฟัลท์ติกคอนกรีต ๔X๑๕๐ เมตร หนา ๐.๐๔ เมตร รายละเอียดตามแบบที่อบต.กำหนด	๒๕๐,๐๐๐	-	-	๒๕๐,๐๐๐	-	ประชาชน จำนวน ๙๐ ครัวเรือน	ประชาชนได้รับความสะดวกในการสัญจร	กองช่าง
๔๕	บุกเบิกถนนลูกรังสาย รพช. -บ้านเจาะว หมู่ที่ ๑	เพื่อให้มีความสะดวกในการคมนาคม	บุกเบิกถนนลงดินลูกรังขนาด ๔X๕๒๐ เมตร หนา ๐.๒๐ เมตร รายละเอียดตามแบบที่อบต.กำหนด	-	-	๑๗๖,๐๐๐.-	-	-	ประชาชน จำนวน ๙๐ ครัวเรือน	ประชาชนได้รับความสะดวกในการสัญจร	กองช่าง
๔๖	บุกเบิกถนนลูกรังสายเปาะเตะ พร้อมท่อ ๕ ลูก หมู่ที่ ๑	เพื่อให้มีความสะดวกในการคมนาคม	บุกเบิกถนนลงดินลูกรังขนาด ๔X๖๐ เมตร หนา ๐.๒๐ เมตร รายละเอียดตามแบบที่อบต.กำหนด	-	๑๖๘,๐๐๐	-	-	-	ประชาชน จำนวน ๕๐ ครัวเรือน	ประชาชนได้รับความสะดวกในการสัญจร	กองช่าง
๔๗	บุกเบิกถนนลูกรังสาย ปาลอบือแแน - กาลแจจือรา หมู่ที่ ๒	เพื่อให้มีความสะดวกในการคมนาคม	บุกเบิกถนนลงดินลูกรังขนาด ๔X๑๒๐ เมตร หนา ๐.๒๐ เมตร รายละเอียดตามแบบที่อบต.กำหนด	๒๙,๐๐๐	-	๒๙,๐๐๐.-	-	-	ประชาชน จำนวน ๔๐ ครัวเรือน	ประชาชนได้รับความสะดวกในการสัญจร	กองช่าง

ยุทธศาสตร์จังหวัดที่ ๓ การเสริมสร้างความมั่นคง พัฒนาโครงสร้างพื้นฐานและเชื่อมโยงการคมนาคม

ยุทธศาสตร์การพัฒนาขององค์กรปกครองส่วนท้องถิ่นในเขตจังหวัดที่ ๕

ยุทธศาสตร์ที่ ๕ การพัฒนาด้านโครงสร้างพื้นฐาน

๕.๑ แผนงานอุตสาหกรรมและการโยธา

ที่	โครงการ	วัตถุประสงค์	เป้าหมาย (ผลผลิตของโครงการ)	งบประมาณและที่มา					ตัวชี้วัด (KPI)	ผลลัพธ์ที่คาดว่าจะได้รับ	หน่วยงาน ที่รับผิดชอบหลัก
				๒๕๖๖ (บาท)	๒๕๖๗ (บาท)	๒๕๖๘ (บาท)	๒๕๖๙ (บาท)	๒๕๗๐ (บาท)			
๔๘	บุกเบิกถนนลูกรังสายจากบ้านฮาแว.-ป่าเตาพร้อมท่อคสล. หมู่ที่๓	เพื่อให้มีความสะดวกในการคมนาคม	บุกเบิกถนนลงดินลูกรังขนาด๒X๒๕๐ เมตร หนา ๐.๒๐ เมตร พร้อมท่อคสล. รายละเอียดตามแบบที่อบต.กำหนด	-	๔๖,๐๐๐	-	-	-	ประชาชน จำนวน ๔๐ ครัวเรือน	ประชาชนได้รับความสะดวกในการสัญจร	กองช่าง
๔๙	บุกเบิกถนนลูกรังสายจากบ้านเปาะแอ.-ป่าเขาเปาะแอ. พร้อมท่อคสล. หมู่ที่๓	เพื่อให้มีความสะดวกในการคมนาคม	บุกเบิกถนนลงดินลูกรังขนาด๔X๘๐๐ เมตร หนา ๐.๒๐ เมตร พร้อมท่อคสล. ๔ จุด รายละเอียดตามแบบ ที่อบต.กำหนด	-	-	๒๖๔,๐๐๐.-	-	-	ประชาชน จำนวน ๙๐ ครัวเรือน	ประชาชนได้รับความสะดวกในการสัญจร	กองช่าง
๕๐	บุกเบิกถนนลูกรังสายจากจางอเกือแย- คลองน้ำ พร้อมท่อ คสล. หมู่ที่๓	เพื่อให้มีความสะดวกในการคมนาคม	บุกเบิกถนนลงดินลูกรังขนาด๒X๙๐๐ เมตร หนา ๐.๒๐ เมตร พร้อมท่อคสล. ๒๐ จุดรายละเอียดตามแบบ ที่อบต.กำหนด	๑๘๔,๐๐๐	-	-	-	-	ประชาชน จำนวน ๘๐ ครัวเรือน	ประชาชนได้รับความสะดวกในการสัญจร	กองช่าง
๕๑	บุกเบิกถนนลูกรังสายจากลาขอเกือแย.-กูโบسیونอ พร้อมท่อคสล. หมู่ที่๓	เพื่อให้มีความสะดวกในการคมนาคม	บุกเบิกถนนลงดินลูกรังขนาด๔X๖๐๐ เมตร หนา ๐.๒๐ เมตร พร้อมท่อคสล.ตามแบบ ที่อบต.กำหนด	-	๒๐๒,๐๐๐	-	-	-	ประชาชน จำนวน ๑๐๐ ครัวเรือน	ประชาชนได้รับความสะดวกในการสัญจร	กองช่าง

ยุทธศาสตร์จังหวัดที่ ๓ การเสริมสร้างความมั่นคง พัฒนาโครงสร้างพื้นฐานและเชื่อมโยงการคมนาคม

ยุทธศาสตร์การพัฒนาขององค์กรปกครองส่วนท้องถิ่นในเขตจังหวัดที่ ๕

ยุทธศาสตร์ที่ ๕ การพัฒนาด้านโครงสร้างพื้นฐาน

๕.๑ แผนงานอุตสาหกรรมและการโยธา

ที่	โครงการ	วัตถุประสงค์	เป้าหมาย (ผลผลิตของโครงการ)	งบประมาณและที่มา					ตัวชี้วัด (KPI)	ผลลัพธ์ที่คาดว่าจะได้รับ	หน่วยงาน ที่รับผิดชอบหลัก
				๒๕๖๖ (บาท)	๒๕๖๗ (บาท)	๒๕๖๘ (บาท)	๒๕๖๙ (บาท)	๒๕๗๐ (บาท)			
๕๒	บุกเบิกถนนลูกรัง หมู่ ๑ ไม้สูงบ้านเปาะเตะภารโรง	เพื่อให้มีความสะดวกในการคมนาคม	บุกเบิกถนนลูกรัง ขนาด ๔x๖๐๐ เมตรหนา ๐.๒๐ เมตร รายละเอียดตามแบบ ที่อบต.กำหนด	-	๕๐๐,๐๐๐	-	-	-	ประชาชน จำนวน ๑๐๐ ครัวเรือน	ประชาชนได้รับความสะดวกในการสัญจร	กองช่าง
๕๓	บุกเบิกถนนลูกรังสายบ้านแบैया-กุโบร์โตะดาตู หมู่ที่ ๓	เพื่อให้มีความสะดวกในการคมนาคม	บุกเบิกถนนลงดินลูกรัง ขนาด ๓x๒๐๐ เมตร หนา ๐.๒๐ เมตร รายละเอียดตามแบบ ที่อบต.กำหนด	๔๘,๐๐๐.-	-	-	-	-	ประชาชน จำนวน ๘๐ ครัวเรือน	ประชาชนได้รับความสะดวกในการสัญจร	กองช่าง
๕๔	ก่อสร้างถนนลูกรังสายบ่อโตะลง - ริสอร์ท หมู่ที่ ๓	เพื่อให้มีความสะดวกในการคมนาคม	บุกเบิกถนนลงดินลูกรัง ขนาด ๕x๘๐๐ เมตรหนา ๐.๒๐ เมตร รายละเอียดตามแบบ ที่อบต.กำหนด	-	๔๓๑,๙๓๖	-	-	-	ประชาชน จำนวน ๖๐ ครัวเรือน	ประชาชนได้รับความสะดวกในการสัญจร	กองช่าง
๕๕	ก่อสร้างถนน คสล. สายบ้านแมะเนาะแบแซ-กุโบร์ฟลี ม.๔	เพื่อให้มีความสะดวกในการคมนาคม	ถนน คสล. ขนาด ๔x๒๕๐ ม. หนา ๐.๑๕ ม.รายละเอียดตามแบบ ที่อบต.กำหนด	-	๗๘๐,๐๐๐	-	-	-	ประชาชน จำนวน ๗๐ ครัวเรือน	ประชาชนได้รับความสะดวกในการสัญจร	กองช่าง
๕๖	ปรับปรุงถนนเสริมผิวทางหินคลุกสายแบดาเม็ง - ปือเจาะ หมู่ ๓ (รหัสทางหลวงท้องถิ่น ปน.ถ.๓๓-๐๐๑)	เพื่อให้มีความสะดวกในการคมนาคม	ปรับปรุงเสริมผิวทางหินคลุกขนาด ๔x ๗๐๐ เมตร หนาเฉลี่ย ๐.๒๐ รายละเอียดตามแบบ ที่อบต.กำหนด	๑,๐๑๐,๐๐๐	-	-	๑,๐๑๐,๐๐๐	-	ประชาชน จำนวน ๘๐ ครัวเรือน	ประชาชนได้รับความสะดวกในการสัญจร	กองช่าง



ยุทธศาสตร์จังหวัดที่ ๓ การเสริมสร้างความมั่นคง พัฒนาโครงสร้างพื้นฐานและเชื่อมโยงการคมนาคม

ยุทธศาสตร์การพัฒนาขององค์กรปกครองส่วนท้องถิ่นในเขตจังหวัดที่ ๕

ยุทธศาสตร์ที่ ๕ การพัฒนาด้านโครงสร้างพื้นฐาน

๕.๑ แผนงานอุตสาหกรรมและการโยธา

ที่	โครงการ	วัตถุประสงค์	เป้าหมาย (ผลผลิตของ โครงการ)	งบประมาณและที่มา					ตัวชี้วัด (KPI)	ผลลัพธ์ที่คาดว่าจะได้รับ	หน่วยงาน ที่รับผิดชอบ หลัก
				๒๕๖๖ (บาท)	๒๕๖๗ (บาท)	๒๕๖๘ (บาท)	๒๕๖๙ (บาท)	๒๕๗๐ (บาท)			
๕๗	เสริมผิวทางแอสฟัลท์ติกคอนกรีต สายบ้านดามแม่ หมู่ที่ ๖	เพื่อให้มีความสะดวกในการคมนาคม	ถนนแอสฟัลท์ติก ๓x๒๓๐ เมตร หนา ๐.๐๔ เมตร รายละเอียดตามแบบที่อบต.กำหนด	-	๓๐๐,๐๐๐	-	-	-	ประชาชน จำนวน ๘๐ ครั้วเรือน	ประชาชนได้รับความสะดวกในการสัญจร	กองช่าง
๕๘	บุกเบิกถนนหินคลุก บ้านแบอแจ๊ะมะ-บ้านลีเป็ง หมู่ที่ ๗	เพื่อให้มีความสะดวกในการคมนาคม	บุกเบิกถนนหินคลุก ขนาด ๔x๑๕๐ เมตร หนา ๐.๑๕ เมตร รายละเอียดตามแบบที่อบต.กำหนด	๓๖๐,๐๐๐.-	-	-	-	-	ประชาชน จำนวน ๕๐ ครั้วเรือน	ประชาชนได้รับความสะดวกในการสัญจร	กองช่าง
๕๙	ก่อสร้างยกระดับถนนในพื้นที่การเกษตรสาย สุเหร่า - ริมคลอง หมู่ที่ ๕	เพื่อให้มีความสะดวกในการคมนาคม	ยกระดับถนนในพื้นที่การเกษตรขนาด ๖x๓๓๓ เมตร หนา ๐.๒๐ เมตร รายละเอียดตามแบบที่อบต.กำหนด	๙๑๖,๐๐๐.-	-	-	-	-	ประชาชน จำนวน ๒๕๐ ครั้วเรือน	ประชาชนได้รับความสะดวกในการสัญจร	กองช่าง
๖๐	บุกเบิกถนนลูกรังหลังบ้านมะอูเซ็ง - บ้านตอพา หมู่ที่ ๖	เพื่อให้มีความสะดวกในการคมนาคม	บุกเบิกถนนลงดินลูกรังขนาด ๓x๑๐๐ เมตร หนา ๐.๒๐ เมตร รายละเอียดตามแบบที่อบต.กำหนด	๒๐,๐๐๐.-	-	-	-	-	ประชาชน จำนวน ๗๐ ครั้วเรือน	ประชาชนได้รับความสะดวกในการสัญจร	กองช่าง

ยุทธศาสตร์จังหวัดที่ ๓ การเสริมสร้างความมั่นคง พัฒนาโครงสร้างพื้นฐานและเชื่อมโยงการคมนาคม

ยุทธศาสตร์การพัฒนาขององค์กรปกครองส่วนท้องถิ่นในเขตจังหวัดที่ ๕

ยุทธศาสตร์ที่ ๕ การพัฒนาด้านโครงสร้างพื้นฐาน

๕.๑ แผนงานอุตสาหกรรมและการโยธา

ที่	โครงการ	วัตถุประสงค์	เป้าหมาย (ผลผลิตของโครงการ)	งบประมาณและที่มา					ตัวชี้วัด (KPI)	ผลลัพธ์ที่คาดว่าจะได้รับ	หน่วยงาน ที่รับผิดชอบหลัก
				๒๕๖๖ (บาท)	๒๕๖๗ (บาท)	๒๕๖๘ (บาท)	๒๕๖๙ (บาท)	๒๕๗๐ (บาท)			
๖๑	ยกระดับถนนเสริมผิวทางหินคลุก สายหน้าวัดมะปริง-ริมคลอง หมู่ที่ ๖	เพื่อให้มีความสะดวกในการคมนาคม	ยกระดับถนนเสริมผิวทางหินคลุก ขนาด ๕ x๒,๐๐๐ เมตรหนา ๐.๑๕ เมตร รายละเอียดตามแบบที่อบต.กำหนด	๓,๗๒๗,๐๐๐	-	-	-	-	ประชาชน จำนวน ๑๙๐ครัวเรือน	ประชาชนได้รับความสะดวกในการสัญจร	กองช่าง
๖๒	ซ่อมสร้าง/เสริมผิวทางเคปซีล สายนาหอม -จะรัง ม.๗	เพื่อให้มีความสะดวกในการคมนาคม	ปรับปรุงถนนแคปซีล ขนาด ๖x๒,๐๐๐ เมตร หนา๐.๒๐ เมตรรายละเอียดตามแบบที่อบต.กำหนด	-	๖,๐๐๐,๐๐๐	-	-	-	ประชาชน จำนวน ๓๐๐ครัวเรือน	ประชาชนได้รับความสะดวกในการสัญจร	กองช่าง
๖๓	บุกเบิกถนนลูกรังสายกุโบ๊ะตะบียะเยะ หมู่ที่ ๕	เพื่อให้มีความสะดวกในการคมนาคม	บุกเบิกถนนลงดินลูกรังขนาด ๔x๒๐๐เมตร หนา๐.๒๐ เมตร รายละเอียดตามแบบที่อบต.กำหนด	๕๔,๐๐๐	-	-	-	-	ประชาชน จำนวน ๘๐ครัวเรือน	ประชาชนได้รับความสะดวกในการสัญจร	กองช่าง
๖๔	บุกเบิกยกระดับถนนสายหัวสะพานสาบัน-หลังวัดมะปริงริมคลอง ม.๕	เพื่อให้มีความสะดวกในการคมนาคม	บุกเบิกยกระดับถนนขนาด๖x๔๐๐ม.หนา๐.๒๐ เมตร รายละเอียดตามแบบที่อบต.กำหนด	๗,๖๐๐,๐๐๐	-	-	-	-	ประชาชน จำนวน ๘๐ครัวเรือน	ประชาชนได้รับความสะดวกในการสัญจร	กองช่าง
๖๕	บุกเบิกถนนลูกรังสายหลังป้อนะบาบอয়া พร้อมลงหินคลุก หมู่ที่ ๕	เพื่อให้มีความสะดวกในการคมนาคม	บุกเบิกถนนลงดินลูกรังขนาด๖x๔๐๐เมตร หนา ๐.๒๐เมตร รายละเอียดตามแบบ ที่อบต.กำหนด	-	๑๘๗,๐๐๐.	-	-	-	ประชาชน จำนวน ๙๐ครัวเรือน	ประชาชนได้รับความสะดวกในการสัญจร	กองช่าง

ยุทธศาสตร์จังหวัดที่ ๓ การเสริมสร้างความมั่นคง พัฒนาโครงสร้างพื้นฐานและเชื่อมโยงการคมนาคม

ยุทธศาสตร์การพัฒนาขององค์กรปกครองส่วนท้องถิ่นในเขตจังหวัดที่ ๕

ยุทธศาสตร์ที่ ๕ การพัฒนาด้านโครงสร้างพื้นฐาน

๕.๑ แผนงานอุตสาหกรรมและการโยธา

ที่	โครงการ	วัตถุประสงค์	เป้าหมาย (ผลผลิตของโครงการ)	งบประมาณและที่มา					ตัวชี้วัด (KPI)	ผลลัพธ์ที่คาดว่าจะได้รับ	หน่วยงาน ที่รับผิดชอบหลัก
				๒๕๖๖ (บาท)	๒๕๖๗ (บาท)	๒๕๖๘ (บาท)	๒๕๖๙ (บาท)	๒๕๗๐ (บาท)			
๖๖	ก่อสร้างถนน คสล. สายบ้านเราะห์ - ที่นา หมู่ ๔	เพื่อให้มีความสะดวกในการคมนาคม	ถนน คสล. ขนาด ๔x๙๐ เมตร หนา ๐.๑๕ เมตร รายละเอียดตามแบบที่อบต.กำหนด	-	-	๒๘๐,๐๐๐	-	-	ประชาชน จำนวน ๒๐๐ ครั้วเรือน	ประชาชนได้รับความสะดวกในการสัญจร	กองช่าง
๖๗	บุกเบิกถนนลูกรังทางเรียบคลองหน้าวัดมะปริง - บ้านวาลอ หมู่ที่ ๖	เพื่อให้มีความสะดวกในการคมนาคม	บุกเบิกถนนลงดินลูกรัง ขนาด ๔x๒๐๐๐ เมตร หนา ๐.๒๐ เมตร รายละเอียดตามแบบที่อบต.กำหนด	-	๓๒๐,๐๐๐.-	-	-	-	ประชาชน จำนวน ๑๕๐ ครั้วเรือน	ประชาชนได้รับความสะดวกในการสัญจร	กองช่าง
๖๘	เสริมผิวแอสฟัลติกท์ขอยกาแลจันอ - นา หมู่ที่ ๖	เพื่อให้มีความสะดวกในการคมนาคม	ถนนขนาด ๓x๓๐๐ เมตร หนา ๐.๔๐ เมตร รายละเอียดตามแบบที่อบต.กำหนด	-	-	๓๑๕๐๐๐	-	-	ประชาชน จำนวน ๑๐๐ ครั้วเรือน	ประชาชนได้รับความสะดวกในการสัญจร	กองช่าง
๖๙	บุกเบิกถนนลูกรังสายหน้าบ้านมะเจาะ-ตลาดขोजอง หมู่ที่ ๗	เพื่อให้มีความสะดวกในการคมนาคม	บุกเบิกถนนลงดินลูกรัง ขนาด ๔x๓๒๐ เมตร หนา ๐.๒๐ เมตร รายละเอียดตามแบบที่อบต.กำหนด	-	๙๖,๐๐๐	-	-	-	ประชาชน จำนวน ๑๐๐ ครั้วเรือน	ประชาชนได้รับความสะดวกในการสัญจร	กองช่าง
๗๐	บุกเบิกถนนลูกรังสายหน้าบ้านจะอาแซ - กุโบ หมู่ที่ ๗	เพื่อให้มีความสะดวกในการคมนาคม	บุกเบิกถนนลงดินลูกรัง ขนาด ๔x๑๓๐๐ เมตร หนา ๐.๒๐ เมตร รายละเอียด ตามแบบที่อบต.กำหนด	๓๐๐,๐๐๐	-	-	-	-	ประชาชน จำนวน ๑๐๐ ครั้วเรือน	ประชาชนได้รับความสะดวกในการสัญจร	กองช่าง

ยุทธศาสตร์จังหวัดที่ ๓ การเสริมสร้างความมั่นคง พัฒนาโครงสร้างพื้นฐานและเชื่อมโยงการคมนาคม

ยุทธศาสตร์การพัฒนาขององค์กรปกครองส่วนท้องถิ่นในเขตจังหวัดที่ ๕

ยุทธศาสตร์ที่ ๕ การพัฒนาด้านโครงสร้างพื้นฐาน

๕.๑ แผนงานอุตสาหกรรมและการโยธา

ที่	โครงการ	วัตถุประสงค์	เป้าหมาย (ผลผลิตของโครงการ)	งบประมาณและที่มา					ตัวชี้วัด (KPI)	ผลลัพธ์ที่คาดว่าจะได้รับ	หน่วยงาน ที่รับผิดชอบหลัก
				๒๕๖๖ (บาท)	๒๕๖๗ (บาท)	๒๕๖๘ (บาท)	๒๕๖๙ (บาท)	๒๕๗๐ (บาท)			
๗๑	ก่อสร้าง ถนน คสล. สายบ้านสะแปอิง - กุโบนาซา หมู่ ๔	เพื่อให้มีความสะดวกในการคมนาคม	ถนน คสล. ขนาด ๔X ๑๐๐ เมตร หนา๐.๑๕ เมตร รายละเอียดตามแบบ ที่อบต.กำหนด	-	๙๓๖,๐๐๐	-	-	-	ประชาชน จำนวน ๒๐๐ ครัวเรือน	ประชาชนได้รับความสะดวกในการสัญจร	กองช่าง
๗๒	เสริมผิวทางแอสฟัลท์ติกคอนกรีต สาย รพช. หนามสียดปียาไม้สูง - สายบ้านผู้ใหญ่ลี ม.๒	เพื่อให้มีถนนที่ได้มาตรฐาน	ถนนแอสฟัลติกส์ ขนาด ๔X๙๑๐เมตร หนา๐.๐๔ เมตร รายละเอียดตามแบบ ที่อบต.กำหนด	-	-	๑,๑๖๓,๐๐๐	-	-	ประชาชน จำนวน ๖๐๐ ครัวเรือน	ประชาชนได้รับความสะดวกในการสัญจร	กองช่าง
๗๓	เสริมผิวทางแอสฟัลท์ติกคอนกรีตสายบ้านวาลอง -บ้านปะจูกาเรียง หมู่ที่ ๗	เพื่อให้มีถนนที่ได้มาตรฐาน	ถนนแอสฟัลติกส์ ขนาด ๔X๒,๕๐๐ เมตร หนา๐.๐๔ เมตร รายละเอียดตามแบบ ที่อบต.กำหนด	-	-	-	-	๗๘๕,๐๐๐	ประชาชน จำนวน ๓๐๐ ครัวเรือน	ประชาชนได้รับความสะดวกในการสัญจร	กองช่าง
๗๔	เสริมผิวทางแอสฟัลท์ติกคอนกรีต สายมัสยิดบ้านตุเวาะ ม.๓	เพื่อให้มีถนนที่ได้มาตรฐาน	ถนนแอสฟัลติกส์ ขนาด ๓x๑๖๕ เมตร หนา๐.๐๔ เมตร รายละเอียดตามแบบ ที่อบต.กำหนด	-	-	๑๖๕,๐๐๐.-	-	-	ประชาชน จำนวน ๒๐๐ ครัวเรือน	ประชาชนได้รับความสะดวกในการสัญจร	กองช่าง
๗๕	ก่อสร้างถนนแอสฟัลท์ติกส์ สายจือนือรงค์-กาแลยือรา หมู่ ๑	เพื่อให้มีถนนที่ได้มาตรฐาน	ถนนแอสฟัลติกส์ ขนาด ๓x๕๐๐ เมตร หนา ๐.๐๔ เมตร รายละเอียดตามแบบ ที่อบต.กำหนด	-	๘๖๕,๐๐๐	-	-	-	ประชาชน จำนวน ๒๐๐ ครัวเรือน	ประชาชนได้รับความสะดวกในการสัญจร	กองช่าง

ยุทธศาสตร์จังหวัดที่ ๓ การเสริมสร้างความมั่นคง พัฒนาโครงสร้างพื้นฐานและเชื่อมโยงการคมนาคม

ยุทธศาสตร์การพัฒนาขององค์กรปกครองส่วนท้องถิ่นในเขตจังหวัดที่ ๕

ยุทธศาสตร์ที่ ๕ การพัฒนาด้านโครงสร้างพื้นฐาน

๕.๑ แผนงานอุตสาหกรรมและการโยธา

ที่	โครงการ	วัตถุประสงค์	เป้าหมาย (ผลผลิตของโครงการ)	งบประมาณและที่มา					ตัวชี้วัด (KPI)	ผลลัพธ์ที่คาดว่าจะได้รับ	หน่วยงาน ที่รับผิดชอบหลัก
				๒๕๖๖ (บาท)	๒๕๖๗ (บาท)	๒๕๖๘ (บาท)	๒๕๖๙ (บาท)	๒๕๗๐ (บาท)			
๗๖	บุกเบิกถนนหินคลุกสายรพช. หมู่ที่๒-บ้านปือระกะดี หมู่ที่๑	เพื่อให้มีความสะดวกในการคมนาคม	ถนนหินคลุก ขนาด ๔X๙๘๗ เมตร หนา ๐.๑๕ เมตร รายละเอียดตามแบบที่อบต.กำหนด	๙๖๐,๐๐๐.-	-	-	-	-	ประชาชน จำนวน ๓๒๐ ครั้วเรือน	ประชาชนได้รับความสะดวกในการสัญจร	กองช่าง
๗๗	ก่อสร้างถนนหินคลุกสายกุโบ้แม่น้ำ-โต๊ะปानी หมู่ที่๓	เพื่อให้มีความสะดวกในการคมนาคม	ถนนหินคลุก ขนาด ๒X๑๕๐๐ เมตร หนา ๐.๑๕ เมตร รายละเอียดตามแบบที่อบต.กำหนด	๒๕๐,๐๐๐.-	-	-	-	-	ประชาชน จำนวน ๒๐๐ ครั้วเรือน	ประชาชนได้รับความสะดวกในการสัญจร	กองช่าง
๗๘	บุกเบิกถนนลูกรัง หมู่ ๑	เพื่อให้มีความสะดวกในการคมนาคม	บุกเบิกถนนลงดินลูกรัง ขนาด ๕X๑,๒๐๐ เมตร หนา ๐.๒๐ เมตร รายละเอียดตามแบบที่อบต.กำหนด	-	๓,๖๐๐,๐๐๐.-	-	-	-	ประชาชน จำนวน ๓๐๐ ครั้วเรือน	ประชาชนได้รับความสะดวกในการสัญจร	กองช่าง
๗๙	บุกเบิกถนนลูกรังสาย รพช. หนองแรด หมู่ ๑	เพื่อให้มีความสะดวกในการคมนาคม	บุกเบิกถนนลงดินลูกรัง ขนาด ๕X๑,๐๐๐ เมตร หนา ๐.๒๐ เมตร รายละเอียดตามแบบที่อบต.กำหนด	-	-	๓,๐๐๐,๐๐๐	-	-	ประชาชน จำนวน ๓๐๐ ครั้วเรือน	ประชาชนได้รับความสะดวกในการสัญจร	กองช่าง

ยุทธศาสตร์จังหวัดที่ ๓ การเสริมสร้างความมั่นคง พัฒนาโครงสร้างพื้นฐานและเชื่อมโยงการคมนาคม

ยุทธศาสตร์การพัฒนาขององค์กรปกครองส่วนท้องถิ่นในเขตจังหวัดที่ ๕

ยุทธศาสตร์ที่ ๕ การพัฒนาด้านโครงสร้างพื้นฐาน

๕.๑ แผนงานอุตสาหกรรมและการโยธา

ที่	โครงการ	วัตถุประสงค์	เป้าหมาย (ผลผลิตของโครงการ)	งบประมาณและที่มา					ตัวชี้วัด (KPI)	ผลลัพธ์ที่คาดว่าจะได้รับ	หน่วยงาน ที่รับผิดชอบหลัก
				๒๕๖๖ (บาท)	๒๕๖๗ (บาท)	๒๕๖๘ (บาท)	๒๕๖๙ (บาท)	๒๕๗๐ (บาท)			
๘๐	บุกเบิกถนนลูกรังสาย รพช. – ริมคลอง หมู่ที่ ๑	เพื่อให้มีความสะดวกในการคมนาคม	บุกเบิกถนนลงดินลูกรังขนาด ๕X๑,๒๐๐ เมตร หนา ๐.๒๐ เมตร รายละเอียดตามแบบที่อบต.กำหนด	-	๓,๖๐๐,๐๐๐	-	-	-	ประชาชน จำนวน ๓๒๐ ครั้วเรือน	ประชาชนได้รับความสะดวกในการสัญจร	กองช่าง
๘๑	บุกเบิกถนนหินคลุก ริมคลอง หมู่ที่ ๒	เพื่อให้มีความสะดวกในการคมนาคม	บุกเบิกถนนหินคลุกขนาด ๔X๒,๐๐๐ เมตร หนา ๐.๑๕ เมตร รายละเอียดตามแบบที่อบต.กำหนด	-	-	๔,๐๐๐,๐๐๐-	-	-	ประชาชน จำนวน ๒๐๐ ครั้วเรือน	ประชาชนได้รับความสะดวกในการสัญจร	กองช่าง
๘๒	บุกเบิกถนนหินคลุก ริมคลอง หมู่ ๔	เพื่อให้มีความสะดวกในการคมนาคม	บุกเบิกถนนลงดินลูกรังขนาด ๕X๑,๐๐๐ เมตร หนา ๐.๑๕ เมตร รายละเอียดตามแบบที่อบต.กำหนด	๒,๕๐๐,๐๐๐	-	๒,๕๐๐,๐๐๐-	-	-	ประชาชน จำนวน ๒๐๐ ครั้วเรือน	ประชาชนได้รับความสะดวกในการสัญจร	กองช่าง
๘๓	บุกเบิกถนนหินคลุกในโครงการพระราชดำริ กะดี ริมคลอง หมู่ ๑	เพื่อให้มีความสะดวกในการคมนาคม	บุกเบิกถนนหินคลุกขนาด ๕X๑,๐๐๐ เมตร หนา ๐.๑๕ เมตร รายละเอียดตามแบบที่อบต.กำหนด	-	๒,๕๐๐,๐๐๐	-	-	-	ประชาชน จำนวน ๒๐๐ ครั้วเรือน	ประชาชนได้รับความสะดวกในการสัญจร	กองช่าง

ยุทธศาสตร์จังหวัดที่ ๓ การเสริมสร้างความมั่นคง พัฒนาโครงสร้างพื้นฐานและเชื่อมโยงการคมนาคม

ยุทธศาสตร์การพัฒนาขององค์กรปกครองส่วนท้องถิ่นในเขตจังหวัดที่ ๕

ยุทธศาสตร์ที่ ๑ การพัฒนาด้านโครงสร้างพื้นฐาน

๕.๑ แผนงานอุตสาหกรรมและการโยธา

ที่	โครงการ	วัตถุประสงค์	เป้าหมาย (ผลผลิตของโครงการ)	งบประมาณและที่มา					ตัวชี้วัด (KPI)	ผลลัพธ์ที่คาดว่าจะได้รับ	หน่วยงาน ที่รับผิดชอบหลัก
				๒๕๖๖ (บาท)	๒๕๖๗ (บาท)	๒๕๖๘ (บาท)	๒๕๖๙ (บาท)	๒๕๗๐ (บาท)			
๘๔	บุกเบิกถนนหินคลุกในโครงการพระราชดำริสายตุเวะ -ริมคลอง หมู่ ๓	เพื่อให้มีความสะดวกในการคมนาคม	บุกเบิกถนนหินคลุก ขนาด ๕X๑,๐๐๐ เมตร หนา ๐.๑๕ เมตร รายละเอียดตามแบบที่อบต.กำหนด	-	๒,๕๐๐,๐๐๐		-	-	ประชาชนจำนวน ๒๐๐ครัวเรือน	ประชาชนได้รับความสะดวกในการสัญจร	กองช่าง
๘๕	เสริมผิวแอสฟัลท์ติกถนนในโครงการพระราชดำริสายกุโบพลี -ริมคลอง หมู่ที่ ๔	เพื่อให้มีความสะดวกในการคมนาคม	ถนนขนาด ๕X๑,๒๐๐ เมตร หนา ๐.๐๔ เมตร รายละเอียด ตามแบบที่อบต.กำหนด	๒,๑๐๐,๐๐๐	-	-	-	๒,๑๐๐,๐๐๐	ประชาชนจำนวน ๑๙๐ครัวเรือน	ประชาชนได้รับความสะดวกในการสัญจร	กองช่าง
๘๖	ก่อสร้างถนน คสล.สายตุเวะ -ริมคลอง หมู่ ๓	เพื่อให้มีความสะดวกในการคมนาคม	ถนน คสล. ขนาด ๕X๕๒๐ เมตร หนา ๐.๑๕ เมตร รายละเอียดตามแบบที่อบต.กำหนด	๑,๔๕๖,๐๐๐	-	-	-	-	ประชาชนจำนวน ๑๙๐ครัวเรือน	ประชาชนได้รับความสะดวกในการสัญจร	กองช่าง
๘๗	บุกเบิกถนนหินคลุก หมู่ ๔ บ้านมะนาวะยา -กุโบเต๊ะดาราซอ	เพื่อให้มีความสะดวกในการคมนาคม	บุกเบิกถนนหินคลุก ขนาด ๔X๑๕๐ เมตร หนา ๐.๑๕ เมตร รายละเอียดตามแบบที่อบต.กำหนด	๑๖๗,๐๐๐	-	-	-	-	ประชาชนจำนวน ๑๕๐ครัวเรือน	ประชาชนได้รับความสะดวกในการสัญจร	กองช่าง

ยุทธศาสตร์จังหวัดที่ ๓ การเสริมสร้างความมั่นคง พัฒนาโครงสร้างพื้นฐานและเชื่อมโยงการคมนาคม

ยุทธศาสตร์การพัฒนาขององค์กรปกครองส่วนท้องถิ่นในเขตจังหวัดที่ ๕

ยุทธศาสตร์ที่ ๕ การพัฒนาด้านโครงสร้างพื้นฐาน

๕.๑ แผนงานอุตสาหกรรมและการโยธา

ที่	โครงการ	วัตถุประสงค์	เป้าหมาย (ผลผลิตของโครงการ)	งบประมาณและที่มา					ตัวชี้วัด (KPI)	ผลลัพธ์ที่คาดว่าจะได้รับ	หน่วยงาน ที่รับผิดชอบหลัก
				๒๕๖๖ (บาท)	๒๕๖๗ (บาท)	๒๕๖๘ (บาท)	๒๕๖๙ (บาท)	๒๕๗๐ (บาท)			
๘๘	บุกเบิกถนนลูกรัง บ้านดอแฮ ม.๕- บ้านแม่เยาะจูดะ หมู่ ๔	เพื่อให้มีความสะดวกในการคมนาคม	บุกเบิกถนนลงดินลูกรัง ขนาด ๔ x ๔๐๐ เมตร หน้า ๐.๒๐ เมตร รายละเอียดตามแบบ ที่อบต. กำหนด	๑,๑๒๗,๐๐๐	-	-	๑,๑๒๗,๐๐๐	-	ประชาชน จำนวน ๑๐๐ ครัวเรือน	ประชาชนได้รับความสะดวกในการสัญจร	กองช่าง
๘๙	เสริมผิวทางหินคลุก สายสะพานจะรัง – ริมคลอง หมู่ที่ ๗	เพื่อให้มีความสะดวกในการคมนาคม	เสริมผิวทางหินคลุก ขนาด ๕x๒,๑๐๐ เมตร หน้า ๐.๑๕ เมตร รายละเอียดตามแบบ ที่อบต. กำหนด	-	-	๓,๒๐๐,๐๐๐	-	-	ประชาชน จำนวน ๓๐๐ ครัวเรือน	ประชาชนได้รับความสะดวกในการสัญจร	กองช่าง
๙๐	ก่อสร้างถนนแอสฟัลติกส์ สายบ้านครู รือซ็อนะ – มีสยิดกะดี หมู่ ๑	เพื่อให้มีถนนที่ได้มาตรฐาน	ถนนแอสฟัลติกส์ ขนาด ๔x๒๗๔ เมตร หน้า ๐.๐๔ เมตร รายละเอียด ตามแบบ ที่อบต.กำหนด	-	-	๕๒๕,๐๐๐	-	-	ประชาชน จำนวน ๒๐๐ ครัวเรือน	ประชาชนได้รับความสะดวกในการสัญจร	กองช่าง



ยุทธศาสตร์จังหวัดที่ ๓ การเสริมสร้างความมั่นคง พัฒนาโครงสร้างพื้นฐานและเชื่อมโยงการคมนาคม

ยุทธศาสตร์การพัฒนาขององค์กรปกครองส่วนท้องถิ่นในเขตจังหวัดที่ ๕

ยุทธศาสตร์ที่ ๕ การพัฒนาด้านโครงสร้างพื้นฐาน

๕.๑ แผนงานอุตสาหกรรมและการโยธา

ที่	โครงการ	วัตถุประสงค์	เป้าหมาย (ผลผลิตของโครงการ)	งบประมาณและที่มา					ตัวชี้วัด (KPI)	ผลลัพธ์ที่คาดว่าจะได้รับ	หน่วยงาน ที่รับผิดชอบหลัก
				๒๕๖๖ (บาท)	๒๕๖๗ (บาท)	๒๕๖๘ (บาท)	๒๕๖๙ (บาท)	๒๕๗๐ (บาท)			
๙๑	บุกเบิกถนนลูกรังสายมัสยิดมะปริงพร้อมลงหินคลุก หมู่ที่ ๕	เพื่อให้มีความสะดวกในการคมนาคม	บุกเบิกถนนลงดินลูกรังขนาด ๖x๔๐ เมตร หนา ๐.๒๐ เมตร รายละเอียดตามแบบที่อบต.กำหนด	-	๔๖,๐๐๐.	-	-	-	ประชาชน จำนวน ๕๐ครัวเรือน	ประชาชนได้รับความสะดวกในการสัญจร	กองช่าง
๙๒	ก่อสร้างยกระดับในพื้นที่การเกษตรสายนาคละ -ริมคลอง หมู่ที่ ๗	เพื่อให้มีความสะดวกในการคมนาคม	ยกระดับในพื้นที่การเกษตร ขนาด ๖x๑,๑๖๕ เมตร หนา ๐.๒๐ เมตร รายละเอียด ตามแบบที่อบต.กำหนด	-	-	๓,๑๔๙,๐๐๐	-	-	ประชาชน จำนวน ๓๕๐ ครัวเรือน	ประชาชนได้รับความสะดวกในการสัญจร	กองช่าง
๙๓	ก่อสร้างยกระดับถนนสายทุ่งนา - แปะมวง หมู่ที่ ๒	เพื่อให้มีความสะดวกในการคมนาคม	ยกระดับถนน ขนาด ๕x๑,๐๐๐ เมตร หนา ๐.๒๐ เมตร รายละเอียด ตามแบบ ที่อบต.กำหนด	-	๓,๕๐๐,๐๐๐	-	-	-	ประชาชน จำนวน ๒๐๐ ครัวเรือน	ประชาชนได้รับความสะดวกในการสัญจร	กองช่าง

ยุทธศาสตร์จังหวัดที่ ๓ การเสริมสร้างความมั่นคง พัฒนาโครงสร้างพื้นฐานและเชื่อมโยงการคมนาคม

ยุทธศาสตร์การพัฒนาขององค์กรปกครองส่วนท้องถิ่นในเขตจังหวัดที่ ๕

ยุทธศาสตร์ที่ ๕ การพัฒนาด้านโครงสร้างพื้นฐาน

๕.๑ แผนงานอุตสาหกรรมและการโยธา

ที่	โครงการ	วัตถุประสงค์	เป้าหมาย (ผลผลิตของโครงการ)	งบประมาณและที่มา					ตัวชี้วัด (KPI)	ผลลัพธ์ที่คาดว่าจะได้รับ	หน่วยงาน ที่รับผิดชอบหลัก
				๒๕๖๖ (บาท)	๒๕๖๗ (บาท)	๒๕๖๘ (บาท)	๒๕๖๙ (บาท)	๒๕๗๐ (บาท)			
๙๔	ก่อสร้างคูระบายน้ำ คสล.สายหน้าบ้าน หะ - บาฆาเปาะเดร์ หมู่ที่๓	เพื่อป้องกันเหตุ น้ำท่วมขังในฤดู ฝน	คูระบายน้ำขนาด ความยาว ๓๐๐ เมตร รายละเอียดตามแบบ ที่อบต.กำหนด	๖๐๐,๐๐๐.-	-	-	-	-	ประชาชน จำนวน ๑๐๐ ครัวเรือน	สามารถป้องกันและ บรรเทาปัญหาน้ำ ท่วมขัง	กองช่าง
๙๕	ก่อสร้างคูระบาย น้ำคสล.สายรพช- ปือเจาะบาลา เซาโตะลง . หมู่ที่๓	เพื่อป้องกันเหตุ น้ำท่วมขังในฤดู ฝน	คูระบายน้ำขนาดความ ยาว ๒๒๐ เมตร รายละเอียดตามแบบ ที่อบต.กำหนด	๕๐๐,๐๐๐.-	-	-	-	-	ประชาชน จำนวน ๕๐ ครัวเรือน	สามารถป้องกันและ บรรเทาปัญหาน้ำ ท่วมขัง	กองช่าง
๙๖	ก่อสร้างคูระบายน้ำ ด้วยสายบ้านโม- บ้านนาโตะจู.หมู่ที่๓	เพื่อป้องกันเหตุ น้ำท่วมขังในฤดู ฝน	คูระบายน้ำขนาด ความยาว ๑๐๐ เมตร รายละเอียด ตามแบบ ที่อบต.กำหนด	-	๒๓๐,๐๐๐.-	-	-	-	ประชาชน จำนวน ๓๕๐ ครัวเรือน	สามารถป้องกันและ บรรเทาปัญหาน้ำ ท่วมขัง	กองช่าง
๙๗	ก่อสร้างคูระบายน้ำ จากหน้า มัสยิด - สะพานกาแลง หมู่ที่๔	เพื่อป้องกันเหตุ น้ำท่วมขังในฤดู ฝน	คูระบายน้ำขนาด ความยาว ๑๙๕ เมตร รายละเอียด ตามแบบ ที่อบต.กำหนด	-	๔๔๘,๐๐๐.-	-	-	-	ประชาชน จำนวน ๒๐๐ ครัวเรือน	สามารถป้องกันและ บรรเทาปัญหาน้ำ ท่วมขัง	กองช่าง
๙๘	ก่อสร้างคูระบายน้ำ ขอยมัสยิด สะแปนอง- บ้าน ดือนัน หมู่ที่๔	เพื่อป้องกันเหตุ น้ำท่วมขังใน ฤดูฝน	คูระบายน้ำขนาด ความยาว ๖๖ เมตร รายละเอียด ตามแบบ ที่อบต.กำหนด	๑๑๔,๐๐๐.-	-	-	-	-	ประชาชน จำนวน ๒๐๐ ครัวเรือน	สามารถป้องกันและ บรรเทาปัญหาน้ำ ท่วมขัง	กองช่าง

ยุทธศาสตร์จังหวัดที่ ๓ การเสริมสร้างความมั่นคง พัฒนาโครงสร้างพื้นฐานและเชื่อมโยงการคมนาคม

ยุทธศาสตร์การพัฒนาขององค์กรปกครองส่วนท้องถิ่นในเขตจังหวัดที่ ๕

ยุทธศาสตร์ที่ ๕ การพัฒนาด้านโครงสร้างพื้นฐาน

๕.๑ แผนงานอุตสาหกรรมและการโยธา

ที่	โครงการ	วัตถุประสงค์	เป้าหมาย (ผลผลิตของโครงการ)	งบประมาณและที่มา					ตัวชี้วัด (KPI)	ผลลัพธ์ที่คาดว่าจะได้รับ	หน่วยงาน ที่รับผิดชอบหลัก
				๒๕๖๖ (บาท)	๒๕๖๗ (บาท)	๒๕๖๘ (บาท)	๒๕๖๙ (บาท)	๒๕๗๐ (บาท)			
๙๙	ก่อสร้างคูระบายน้ำ หน้าบ้านมะนัง – บ้านเจมูซอ หมู่ ๑	เพื่อป้องกัน เหตุน้ำท่วมขัง ในฤดูฝน	คูระบายน้ำ ขนาดมีฝาปิด ความยาว ๒๐๐ เมตร ลึกเฉลี่ย ๐.๘๐ เมตร รายละเอียด ตามแบบ ที่อบต.กำหนด	-	๑,๐๐๐,๐๐๐	-	-	-	ประชาชน จำนวน ๑๐๐ ครั้วเรือน	สามารถป้องกัน และบรรเทาปัญหา น้ำท่วมขัง	กองช่าง
๑๐๐	ก่อสร้างคูระบาย โครงการพระราชดำริ	เพื่อป้องกัน เหตุน้ำท่วมขัง ในฤดูฝน	คูระบายน้ำขนาด ความยาว ๑๙๕ เมตร รายละเอียด ตามแบบ ที่อบต.กำหนด	-	๔๔๘,๐๐๐.-	-	-	-	ประชาชน จำนวน ๘๐ ครั้วเรือน	สามารถป้องกัน และบรรเทาปัญหา น้ำท่วมขัง	กองช่าง
๑๐๑	ก่อสร้างคูระบายน้ำ บริเวณ อบต.	เพื่อป้องกัน เหตุน้ำท่วมขัง ในฤดูฝน	คูระบายน้ำขนาด ความยาว ๖๖ เมตร รายละเอียด ตามแบบ ที่อบต.กำหนด	๑๑๔,๐๐๐	-	-	-	-	ประชาชน จำนวน ๕๐ ครั้วเรือน	สามารถป้องกัน และบรรเทาปัญหา น้ำท่วมขัง	กองช่าง
๑๐๒	ก่อสร้างคูระบายน้ำ สายคลองกุบา - บาตะห์บารู หมู่ที่๕	เพื่อป้องกัน เหตุน้ำท่วมขัง ในฤดูฝน	คูระบายน้ำขนาด ความยาว ๗๐๐ เมตร รายละเอียด ตามแบบ ที่อบต.กำหนด	-	-	๑๔,๐๐๐,๐๐๐	-	-	ประชาชน จำนวน ๒๐๐ ครั้วเรือน	สามารถป้องกัน และบรรเทาปัญหา น้ำท่วมขัง	กองช่าง
๑๐๓	ก่อสร้างคูระบายน้ำสาย ริมถนนตลาดนัด มะปริง-สาบัน หมู่ที่๕	เพื่อป้องกัน เหตุน้ำท่วมขัง ในฤดูฝน	คูระบายน้ำขนาด ความยาว ๖๐ เมตร ตามแบบที่อบต.กำหนด	-	๑๒๐,๐๐๐.-	-	-	-	ประชาชน จำนวน ๑๐๐ ครั้วเรือน	สามารถป้องกัน และบรรเทาปัญหา น้ำท่วมขัง	กองช่าง

ยุทธศาสตร์จังหวัดที่ ๓ การเสริมสร้างความมั่นคง พัฒนาโครงสร้างพื้นฐานและเชื่อมโยงการคมนาคม

ยุทธศาสตร์การพัฒนาขององค์กรปกครองส่วนท้องถิ่นในเขตจังหวัดที่ ๕

ยุทธศาสตร์ที่ ๕ การพัฒนาด้านโครงสร้างพื้นฐาน

๕.๑ แผนงานอุตสาหกรรมและการโยธา

ที่	โครงการ	วัตถุประสงค์	เป้าหมาย (ผลผลิตของโครงการ)	งบประมาณและที่มา					ตัวชี้วัด (KPI)	ผลลัพธ์ที่คาดว่าจะได้รับ	หน่วยงาน ที่รับผิดชอบหลัก
				๒๕๖๖ (บาท)	๒๕๖๗ (บาท)	๒๕๖๘ (บาท)	๒๕๖๙ (บาท)	๒๕๗๐ (บาท)			
๑๐๔	ก่อสร้างคูระบายน้ำ สายข้างบ้าน ครูแวนาลี - ป้อเจาะ หมู่ที่ ๕	เพื่อป้องกันเหตุ น้ำท่วมขังในฤดู ฝน	คูระบายน้ำขนาด ความยาว ๒๐๐ เมตร ตามแบบที่อบต. กำหนด	-	๓๐๐,๐๐๐	-	๓๐๐,๐๐๐-	-	ประชาชน จำนวน ๑๐๐ ครัวเรือน	สามารถป้องกันและ บรรเทาปัญหาน้ำ ท่วมขัง	กองช่าง
๑๐๕	ก่อสร้างคูระบายน้ำ สายบ้านสาแกเล - หลังป้อเนาะ หมู่ที่ ๕	เพื่อป้องกันเหตุ น้ำท่วมขังในฤดู ฝน	คูระบายน้ำขนาด ความยาว ๑๒๐๐ เมตรตามแบบที่อบต. กำหนด	๒,๔๐๐,๐๐๐	-	-	-	-	ประชาชน จำนวน ๒๐๐ ครัวเรือน	สามารถป้องกันและ บรรเทาปัญหาน้ำ ท่วมขัง	กองช่าง
๑๐๖	ก่อสร้างคูระบายน้ำ สายบ้านจะหมีะ - บ้านดีอระ หมู่ที่ ๖	เพื่อป้องกันเหตุ น้ำท่วมขังในฤดู ฝน	คูระบายน้ำขนาด ความยาว ๑๐๐ เมตร ตามแบบที่อบต. กำหนด	-	๒๓๐,๐๐๐ .-	-	-	-	ประชาชน จำนวน ๑๐๐ ครัวเรือน	สามารถป้องกันและ บรรเทาปัญหาน้ำ ท่วมขัง	กองช่าง
๑๐๗	ก่อสร้างคูระบายน้ำ สายบ้านมะดอนา หมู่ที่ ๖	เพื่อป้องกันเหตุ น้ำท่วม ขังในฤดู ฝน	คูระบายน้ำขนาด ความยาว ๒๐๐ เมตร ตามแบบที่อบต. กำหนด	๓๐๐,๐๐๐.-	-	-	-	-	ประชาชน จำนวน ๒๐๐ ครัวเรือน	สามารถป้องกันและ บรรเทาปัญหาน้ำ ท่วมขัง	กองช่าง
๑๐๘	ก่อสร้างคูระบายน้ำ สล.เลียถถนน บ้านมามู - บ้านวาลอหมู่ที่ ๖	เพื่อป้องกันเหตุ น้ำท่วม ขังในฤดู ฝน	คูระบายน้ำขนาด ความยาว ๑๒๐ เมตร ตามแบบที่อบต. กำหนด	๒๗๖,๐๐๐.-	-	-	-	-	ประชาชน จำนวน ๑๐๐ ครัวเรือน	สามารถป้องกันและ บรรเทาปัญหาน้ำ ท่วมขัง	กองช่าง

ยุทธศาสตร์จังหวัดที่ ๓ การเสริมสร้างความมั่นคง พัฒนาโครงสร้างพื้นฐานและเชื่อมโยงการคมนาคม

ยุทธศาสตร์การพัฒนาขององค์กรปกครองส่วนท้องถิ่นในเขตจังหวัดที่ ๕

ยุทธศาสตร์ที่ ๕ การพัฒนาด้านโครงสร้างพื้นฐาน

๕.๑ แผนงานอุตสาหกรรมและการโยธา

ที่	โครงการ	วัตถุประสงค์	เป้าหมาย (ผลผลิตของ โครงการ)	งบประมาณและที่มา					ตัวชี้วัด (KPI)	ผลลัพธ์ที่คาดว่าจะได้รับ	หน่วยงาน ที่รับผิดชอบ หลัก
				๒๕๖๖ (บาท)	๒๕๖๗ (บาท)	๒๕๖๘ (บาท)	๒๕๖๙ (บาท)	๒๕๗๐ (บาท)			
๑๐๙	ก่อสร้างคูระบายน้ำ จากรร.บ้านจระรัง – สะพานท่าม่วง (ริมถนนใหญ่) หมู่ที่๗	เพื่อป้องกันเหตุ น้ำท่วม ชิ่งในฤดู ฝน	คูระบายน้ำขนาด ความยาว ๑๕๐๐ เมตร ตามแบบที่ อบต.กำหนด	๓,๐๐๐,๐๐๐	-	-	-	๓,๐๐๐,๐๐๐	ประชาชน จำนวน ๒๐๐ ครัวเรือน	สามารถป้องกันและ บรรเทาปัญหาน้ำ ท่วมชิ่ง	กองช่าง
๑๑๐	ก่อสร้างคูระบายน้ำ สายบ้านมะแอ - โม หมู่ที่๗	เพื่อป้องกันเหตุ น้ำท่วม ชิ่งในฤดู ฝน	คูระบายน้ำขนาด ความยาว ๑๖๐ เมตร ตามแบบที่ อบต.กำหนด	-	๓๒๐,๐๐๐-	-	-	-	ประชาชน จำนวน ๑๐๐ ครัวเรือน	สามารถป้องกันและ บรรเทาปัญหาน้ำ ท่วมชิ่ง	กองช่าง
๑๑๑	ก่อสร้างคูระบายน้ำ บ้านลงเลาะห์ – ถนนแลปายอ หมู่ที่๗	เพื่อป้องกันเหตุ น้ำท่วม ชิ่งในฤดู ฝน	คูระบายน้ำขนาด ความยาว ๑๓๐ เมตร ตามแบบที่ อบต.กำหนด	-	๒๖๐,๐๐๐	-	-	-	ประชาชน จำนวน ๑๐๐ ครัวเรือน	สามารถป้องกันและ บรรเทาปัญหาน้ำ ท่วมชิ่ง	กองช่าง
๑๑๒	ก่อสร้างคูระบายน้ำ บ้านสไม - นาหมู่ที่๗	เพื่อป้องกันเหตุ น้ำท่วม ชิ่งในฤดู ฝน	คูระบายน้ำขนาด ความยาว ๓๐๐ เมตร ตามแบบที่ อบต.กำหนด	๖๐๐,๐๐๐-	-	-	-	-	ประชาชน จำนวน ๒๐๐ ครัวเรือน	สามารถป้องกันและ บรรเทาปัญหาน้ำ ท่วมชิ่ง	กองช่าง
๑๑๓	ก่อสร้างคูระบายน้ำ คสล.สายศูนย์เด็กเล็ก -สามแยกคู่ หมู่ ๖	เพื่อป้องกันเหตุ น้ำท่วม ชิ่งในฤดู ฝน	คูระบายน้ำขนาด ความยาว ๔๐๐ เมตร หมู่ ๖ ตาม แบบที่อบต.กำหนด	-	๗๐๐,๐๐๐-	-	-	-	ประชาชน จำนวน ๑๕๐ ครัวเรือน	สามารถป้องกันและ บรรเทาปัญหาน้ำ ท่วมชิ่ง	กองช่าง

ยุทธศาสตร์จังหวัดที่ ๓ การเสริมสร้างความมั่นคง พัฒนาโครงสร้างพื้นฐานและเชื่อมโยงการคมนาคม

ยุทธศาสตร์การพัฒนาขององค์กรปกครองส่วนท้องถิ่นในเขตจังหวัดที่ ๕

ยุทธศาสตร์ที่ ๕ การพัฒนาด้านโครงสร้างพื้นฐาน

๕.๑ แผนงานอุตสาหกรรมและการโยธา

ที่	โครงการ	วัตถุประสงค์	เป้าหมาย (ผลผลิตของโครงการ)	งบประมาณและที่มา					ตัวชี้วัด (KPI)	ผลลัพธ์ที่คาดว่าจะได้รับ	หน่วยงาน ที่รับผิดชอบหลัก
				๒๕๖๖ (บาท)	๒๕๖๗ (บาท)	๒๕๖๘ (บาท)	๒๕๖๙ (บาท)	๒๕๗๐ (บาท)			
๑๑๔	ขุดลอกคลอง หมู่ที่๓	เพื่อป้องกันเหตุ น้ำท่วม ชิ่งในฤดู ฝน	ขุดลอกคลอง ขนาด ความยาว๑,๑๕๐ เมตร ตามแบบที่อบต.กำหนด	-	๓๐๐,๐๐๐	-	-	-	ประชาชน จำนวน ๙๐ ครั้วเรือน	สามารถป้องกันและ บรรเทาปัญหาน้ำ ท่วมชิ่ง	กองช่าง
๑๑๕	ขุดลอกคูระบายน้ำ ทุกสายในเขต บ้าน ตูเวาะ หมู่ที่๓	เพื่อป้องกันเหตุ น้ำท่วม ชิ่งในฤดู ฝน	ขุดลอกคูระบายน้ำ ทุกสาย ขนาดเฉลี่ย ๓-๔ เมตร ยาว ๒๐ กม. ตามแบบที่อบต.กำหนด	๒๖๘,๐๐๐	-	-	๒๖๘,๐๐๐.-	-	ประชาชน จำนวน ๑๐๐ ครั้วเรือน	สามารถป้องกันและ บรรเทาปัญหาน้ำ ท่วมชิ่ง	กองช่าง
๑๑๖	ขุดลอกคูระบายน้ำ สายบ้านปุย-คลอง กาแลยง หมู่ที่๔	เพื่อป้องกันเหตุ น้ำท่วม ชิ่งในฤดู ฝน	ขุดลอกคูระบายน้ำ ขนาดความยาว ๕๐๐ เมตร ตามแบบที่อบต. กำหนด	-	๖๘,๐๐๐.-	-	-	-	ประชาชน จำนวน ๘๐ ครั้วเรือน	สามารถป้องกันและ บรรเทาปัญหาน้ำ ท่วมชิ่ง	กองช่าง
๑๑๗	ขุดลอกคูระบายน้ำ สายทำนบกาแลยง - คลองกาแลยง หมู่ที่๔	เพื่อป้องกันเหตุ น้ำท่วม ชิ่งในฤดู ฝน	ขุดลอกคูระบายน้ำ ขนาดความยาว ๓๑๕ เมตร ตามแบบที่อบต. กำหนด	๔๒,๐๐๐.-	-	๔๒,๐๐๐.-	-	-	ประชาชน จำนวน ๗๐ ครั้วเรือน	สามารถป้องกันและ บรรเทาปัญหาน้ำ ท่วมชิ่ง	กองช่าง
๑๑๘	ขุดลอกคูระบายน้ำ สายบ้าน माम - วาลอ หมู่ที่๖	เพื่อป้องกันเหตุ น้ำท่วม ชิ่งในฤดู ฝน	ขุดลอกคูระบายน้ำ ขนาด ความยาว ๑๒๐ เมตร ตามแบบที่อบต. กำหนด	-	๑๗,๐๐๐.-	-	-	-	ประชาชน จำนวน ๘๐ ครั้วเรือน	สามารถป้องกันและ บรรเทาปัญหาน้ำ ท่วมชิ่ง	กองช่าง

ยุทธศาสตร์จังหวัดที่ ๓ การเสริมสร้างความมั่นคง พัฒนาโครงสร้างพื้นฐานและเชื่อมโยงการคมนาคม

ยุทธศาสตร์การพัฒนาขององค์กรปกครองส่วนท้องถิ่นในเขตจังหวัดที่ ๕

ยุทธศาสตร์ที่ ๕ การพัฒนาด้านโครงสร้างพื้นฐาน

๕.๑ แผนงานอุตสาหกรรมและการโยธา

ที่	โครงการ	วัตถุประสงค์	เป้าหมาย (ผลผลิตของ โครงการ)	งบประมาณและที่มา					ตัวชี้วัด (KPI)	ผลลัพธ์ที่คาดว่าจะได้รับ	หน่วยงาน ที่รับผิดชอบ หลัก
				๒๕๖๖ (บาท)	๒๕๖๗ (บาท)	๒๕๖๘ (บาท)	๒๕๖๙ (บาท)	๒๕๗๐ (บาท)			
๑๑๙	ขุดลอกคูระบายน้ำทาง เรียบถนนหน้าโรงซ่อม รถมามุ - หน้าบ้าน อารงนุ้ หมู่ที่๖	เพื่อป้องกันเหตุ น้ำท่วม ชิ่งในฤดู ฝน	ขุดลอกคูระบายน้ำ ขนาดความยาว ๓๐๐ เมตร ตาม แบบที่อบต.กำหนด	-	๔๑,๐๐๐.-	-	-	-	ประชาชน จำนวน ๕๐ ครัวเรือน	สามารถป้องกันและ บรรเทาปัญหาน้ำ ท่วมชิ่ง	กองช่าง
๑๒๐	ขุดลอกคูระบายน้ำ สายบ้านสนิ - บ้าน เปี้ยะเล้าะ หมู่ที่๖	เพื่อป้องกันเหตุ น้ำท่วม ชิ่งในฤดูฝน	ขุดลอกคูระบายน้ำ ขนาดความยาว ๑๐๐ เมตร ตาม แบบที่อบต.กำหนด	๑๕,๐๐๐	-	-	-	-	ประชาชน จำนวน ๕๐ ครัวเรือน	สามารถป้องกันและ บรรเทาปัญหาน้ำ ท่วมชิ่ง	กองช่าง
๑๒๑	ขุดลอกคูระบายน้ำ๒ ข้างทางจากรร.จะรัง - สะพานท่าม่วง หมู่ที่๗	เพื่อป้องกันเหตุ น้ำท่วม ชิ่งในฤดูฝน	ขุดลอกคูระบายน้ำ ขนาดความยาว ๑๕๐๐ เมตร ตาม แบบที่อบต.กำหนด	๖,๙๐๐,๐๐๐	-	-	๖,๙๐๐,๐๐๐.-	-	ประชาชน จำนวน ๒๐๐ ครัวเรือน	สามารถป้องกันและ บรรเทาปัญหาน้ำ ท่วมชิ่ง	กองช่าง
๑๒๒	วางท่อระบายน้ำ หมู่ที่๑-๗	เพื่อป้องกันเหตุ น้ำท่วม ชิ่งในฤดูฝน	วางท่อระบายน้ำ หมู่ที่๑-๗ ตาม แบบที่อบต.กำหนด	๗๐,๐๐๐	-	๗๐,๐๐๐.-	-	-	ประชาชน จำนวน ๒๐๐ ครัวเรือน	สามารถป้องกันและ บรรเทาปัญหาน้ำ ท่วมชิ่ง	กองช่าง
๑๒๓	โครงการขุดลอก ร่องน้ำสายพื้นที่ โครงการพระราชดำริ หมู่ที่๔,๕,๗	เพื่อป้องกันเหตุ น้ำท่วม ชิ่งในฤดูฝน	ขุดลอกร่องน้ำ ขนาด ความ ยาว ๒๐๐๐ เมตร ตาม แบบที่อบต.กำหนด	-	๒๙๒,๐๐๐	-	-	-	ประชาชน จำนวน ๓๐๐ ครัวเรือน	สามารถป้องกันและ บรรเทาปัญหาน้ำ ท่วมชิ่ง	กองช่าง

ยุทธศาสตร์จังหวัดที่ ๓ การเสริมสร้างความมั่นคง พัฒนาโครงสร้างพื้นฐานและเชื่อมโยงการคมนาคม

ยุทธศาสตร์การพัฒนาขององค์กรปกครองส่วนท้องถิ่นในเขตจังหวัดที่ ๕

ยุทธศาสตร์ที่ ๕ การพัฒนาด้านโครงสร้างพื้นฐาน

๕.๑ แผนงานอุตสาหกรรมและการโยธา

ที่	โครงการ	วัตถุประสงค์	เป้าหมาย (ผลผลิตของ โครงการ)	งบประมาณและที่มา					ตัวชี้วัด (KPI)	ผลลัพธ์ที่คาดว่าจะได้รับ	หน่วยงาน ที่รับผิดชอบหลัก
				๒๕๖๖ (บาท)	๒๕๖๗ (บาท)	๒๕๖๘ (บาท)	๒๕๖๙ (บาท)	๒๕๗๐ (บาท)			
๑๒๔	ก่อสร้างถนน คสล ที่ศูนย์บำบัดยาเสพติด หมู่ ๕	เพื่อให้มีความสะดวกในการคมนาคม	ถนน คสล. ขนาดความยาว ๔x๖๐๐ เมตร หมู่ ๕ ตามแบบที่อบต.กำหนด	-	-	-	๑,๖๘๐,๐๐๐.-	-	ประชาชนจำนวน ๒๐๐ครัวเรือน	ประชาชนได้รับความสะดวกในการสัญจร	กองช่าง
๑๒๕	โครงการก่อสร้างประตูระบายน้ำ เพื่อการเกษตรภายในตำบล	เพื่อส่งเสริมและสนับสนุนการประกอบอาชีพแก่เกษตรกร	ก่อสร้างประตูระบายน้ำเพื่อการเกษตรตามแบบที่อบต.กำหนด	๕๐๐,๐๐๐	-	-	-	-	ประชาชนจำนวน ๔๐๐ครัวเรือน	เกษตรกรได้รับความสะดวกในการประกอบอาชีพ	กองช่าง
๑๒๖	โครงการก่อสร้างคันกั้นน้ำเค็ม หมู่ที่ ๑-๗	เพื่อป้องกันน้ำท่วมขังในตำบล	ก่อสร้างคันกั้นน้ำขนาด ๖ ม. X๒.๕ กม. ตามแบบที่อบต.กำหนด	๖,๒๕๐,๐๐๐	-	-	๖,๒๕๐,๐๐๐	-	ประชาชนจำนวน ๑,๐๐๐ครัวเรือน	การระบายน้ำสะดวกขึ้นและแก้ไขน้ำท่วม	กองช่าง
๑๒๗	โครงการเสริมผิวทางถนนลาดยางแอสฟัลติกท์ สาย ปน.ถ.๑-๐๐๒๙ บ้านนอก-กะดี	เพื่อให้มีความสะดวกในการคมนาคม	ถนนที่เสริมผิวแล้วระยะทาง ๕.๕ กม. ตามแบบที่อบต.กำหนด	-	๑๕,๐๐๐,๐๐๐	-	๑๕,๐๐๐,๐๐๐	-	ประชาชนจำนวน ๒๐๐ครัวเรือน	ประชาชนได้รับความสะดวกในการสัญจร	กองช่าง
๑๒๘	ขุดลอกคลองเลียบบถนนสายกาแลดาแม็ง ม.๓ - ริมคลอง	เพื่อป้องกันน้ำท่วมขังในตำบล	ขุดลอกคลองระบายน้ำ ขนาด ๖x๒,๔๓๔ ม. ลึก ๑.๕๐ ม.ตามแบบที่อบต.กำหนด	๓๘๔,๐๐๐	-	-	-	-	ประชาชนจำนวน ๑๕๐ครัวเรือน	ป้องกันและบรรเทาเหตุน้ำท่วมขัง	กองช่าง



ยุทธศาสตร์จังหวัดที่ ๓ การเสริมสร้างความมั่นคง พัฒนาโครงสร้างพื้นฐานและเชื่อมโยงการคมนาคม

ยุทธศาสตร์การพัฒนาขององค์กรปกครองส่วนท้องถิ่นในเขตจังหวัดที่ ๕

ยุทธศาสตร์ที่ ๕ การพัฒนาด้านโครงสร้างพื้นฐาน

๕.๑ แผนงานอุตสาหกรรมและการโยธา

ที่	โครงการ	วัตถุประสงค์	เป้าหมาย (ผลผลิตของโครงการ)	งบประมาณและที่มา					ตัวชี้วัด (KPI)	ผลลัพธ์ที่คาดว่าจะได้รับ	หน่วยงาน ที่รับผิดชอบหลัก
				๒๕๖๖ (บาท)	๒๕๖๗ (บาท)	๒๕๖๘ (บาท)	๒๕๖๙ (บาท)	๒๕๗๐ (บาท)			
๑๒๙	ขุดลอกโครงการพระราชดำริ	เพื่อป้องกันน้ำท่วมขังในตำบล	ขุดลอกคลองระบายน้ำ ระยะทาง ๗ กม. ตามแบบที่อบต. กำหนด	๑,๔๕๖,๐๐๐	-	-	-	๑,๔๕๖,๐๐๐	ประชาชน จำนวน ๖๐๐ครัวเรือน	การระบายน้ำ สะดวกขึ้นและแก้ปัญหา น้ำท่วม	กองช่าง
๑๓๐	ก่อสร้างขุดลอกริมคลอง ม.๓	เพื่อป้องกันน้ำท่วมขัง ในตำบล	ขุดลอกคลองระบายน้ำ ขนาดความยาว ๗x๑,๐๐๐ เมตร ตามแบบที่อบต.กำหนด	-	-	-	๑,๔๕๖,๐๐๐	-	ประชาชน จำนวน ๑๕๐ครัวเรือน	การระบายน้ำ สะดวกขึ้นและแก้ปัญหา น้ำท่วม	กองช่าง
๑๓๑	ก่อสร้างขุดลอกบ้านป้อเจาะ ม.๔	เพื่อป้องกันน้ำท่วมขังในตำบล	ขุดลอกคลองป้อเจาะ ขนาดความยาว ๗x๑,๐๐๐ เมตร ตามแบบที่อบต.กำหนด	-	๑,๔๕๖,๐๐๐	-	-	-	ประชาชน จำนวน ๒๐๐ครัวเรือน	การระบายน้ำ สะดวกขึ้นและแก้ปัญหา น้ำท่วม	กองช่าง
๑๓๒	ก่อสร้างขุดลอกสายริมคลอง ม.๗	เพื่อป้องกันน้ำท่วมขัง ในตำบล	ขุดลอกคลอง ขนาด ๗x๑,๐๐๐ เมตร ตามแบบที่อบต. กำหนด	๑,๔๕๖,๐๐๐	-	-	-	-	ประชาชน จำนวน ๒๐๐ครัวเรือน	การระบายน้ำ สะดวกขึ้นและแก้ปัญหา น้ำท่วม	กองช่าง
๑๓๓	ก่อสร้างขุดลอกร่องน้ำริมคลอง ม.๑	เพื่อป้องกันน้ำท่วมขัง ในตำบล	ขุดลอก ร่องน้ำ ระยะทาง ๔ กม.ตามแบบที่อบต.กำหนด	-	๘๓,๒๐๐	-	-	-	ประชาชน จำนวน ๑๕๐ครัวเรือน	การระบายน้ำ สะดวกขึ้นและแก้ปัญหา น้ำท่วม	กองช่าง

ยุทธศาสตร์จังหวัดที่ ๓ การเสริมสร้างความมั่นคง พัฒนาโครงสร้างพื้นฐานและเชื่อมโยงการคมนาคม

ยุทธศาสตร์การพัฒนาขององค์กรปกครองส่วนท้องถิ่นในเขตจังหวัดที่ ๕

ยุทธศาสตร์ที่ ๑ การพัฒนาด้านโครงสร้างพื้นฐาน

๕.๑ แผนงานอุตสาหกรรมและการโยธา

ที่	โครงการ	วัตถุประสงค์	เป้าหมาย (ผลผลิตของ โครงการ)	งบประมาณและที่มา					ตัวชี้วัด (KPI)	ผลลัพธ์ที่คาดว่าจะได้รับ	หน่วยงาน ที่รับผิดชอบหลัก
				๒๕๖๖ (บาท)	๒๕๖๗ (บาท)	๒๕๖๘ (บาท)	๒๕๖๙ (บาท)	๒๕๗๐ (บาท)			
๑๓๔	ก่อสร้างชุดลอกสาย บ้านแบแอ ม.๗	เพื่อป้องกันน้ำ ท่วมขังในตำบล	ชุดลอก ขนาด ๗x๑,๐๐๐ เมตร ตามแบบที่อบต. กำหนด	๑,๔๕๖,๐๐๐	-	-	-	-	ประชาชน จำนวน ๖๐๐ ครัวเรือน	การระบายน้ำ สะดวกขึ้นและ แก้ปัญหาหน้าท่วม	กองช่าง
๑๓๕	ก่อสร้างคูระบายน้ำ (ไส้ไก่) กาแลเมาะ มา-คลองมะเข็ง ม.๗	เพื่อป้องกันน้ำ ท่วมขังในตำบล	คูระบายน้ำขนาด ๗x ๔๐๐ เมตร ตามแบบที่อบต. กำหนด	๑,๐๐๐,๐๐๐	-	-	๑,๐๐๐,๐๐๐	-	ประชาชน จำนวน ๒๐๐ ครัวเรือน	การระบายน้ำ สะดวกขึ้นและ แก้ปัญหาหน้าท่วม	กองช่าง
๑๓๖	ก่อสร้างคูระบายน้ำ (ไส้ไก่) ตะควา- โตะบารอ ม. ๗	เพื่อป้องกันน้ำ ท่วมขังในตำบล	คูระบายน้ำ ขนาด ๗x ๔๐๐ เมตร ตามแบบ ที่อบต.กำหนด	-	-	๑,๐๐๐,๐๐๐	-	-	ประชาชน จำนวน ๒๐๐ ครัวเรือน	การระบายน้ำ สะดวกขึ้นและ แก้ปัญหาหน้าท่วม	กองช่าง
๑๓๗	ก่อสร้างคูระบายน้ำ จากบ้านดิง - บ้านลี หมู่ที่ ๓	เพื่อป้องกันเหตุ น้ำท่วมขังในฤดู ฝน	คูระบายน้ำขนาด ความยาว ๑๔๐ เมตร ตามแบบ ที่อบต.กำหนด	-	๒๘๐,๐๐๐.-	-	-	-	ประชาชน จำนวน ๑๐๐ ครัวเรือน	การระบายน้ำ สะดวกขึ้นและ แก้ปัญหาหน้าท่วม	กองช่าง
๑๓๘	ชุดลอกคูระบายน้ำ สายริมคลองบ้าน นาหอม หมู่ที่ ๖	เพื่อป้องกันเหตุ น้ำท่วมขังในฤดู ฝน	คูระบายน้ำ ขนาด ๑,๒๐๐เมตร หมู่ ๖ ตามแบบ ที่อบต.กำหนด	๑,๐๐๐,๐๐๐	-	-	-	๑,๐๐๐,๐๐๐	ประชาชน จำนวน ๑๕๐ ครัวเรือน	การระบายน้ำ สะดวกขึ้นและ แก้ปัญหาหน้าท่วม	กองช่าง

ยุทธศาสตร์จังหวัดที่ ๓ การเสริมสร้างความมั่นคง พัฒนาโครงสร้างพื้นฐานและเชื่อมโยงการคมนาคม

ยุทธศาสตร์การพัฒนาขององค์กรปกครองส่วนท้องถิ่นในเขตจังหวัดที่ ๕

ยุทธศาสตร์ที่ ๑ การพัฒนาด้านโครงสร้างพื้นฐาน

๕.๑ แผนงานอุตสาหกรรมและการโยธา

ที่	โครงการ	วัตถุประสงค์	เป้าหมาย (ผลผลิตของโครงการ)	งบประมาณและที่มา					ตัวชี้วัด (KPI)	ผลลัพธ์ที่คาดว่าจะได้รับ	หน่วยงาน ที่รับผิดชอบหลัก
				๒๕๖๖ (บาท)	๒๕๖๗ (บาท)	๒๕๖๘ (บาท)	๒๕๖๙ (บาท)	๒๕๗๐ (บาท)			
๑๓๙	ก่อสร้างคูระบายน้ำ บ้านกาเซ็ง- เจะวอ ม.๑	เพื่อป้องกัน น้ำท่วมขังใน ตำบล	คูระบายน้ำ ขนาด ความยาว ๓๐๐x๐.๘๐ เมตร พร้อมฝาด ตามแบบที่ อบต.กำหนด	-	๗๕๐,๐๐๐	-	-	-	ประชาชน จำนวน ๑๕๐ ครัวเรือน	การระบายน้ำ สะดวกขึ้นและ แก้ปัญหาหน้าท่วม	กองช่าง
๑๔๐	ก่อสร้างคูระบายน้ำ บ้านโตะอีหม่าม ม.๑	เพื่อป้องกัน น้ำท่วมขังใน ตำบล	คูระบายน้ำ ขนาดความ ยาว ๒๐๐x๐.๘๐ เมตร พร้อมฝาด ตามแบบที่อบต. กำหนด	๕๐๐,๐๐๐	-	-	๕๐๐,๐๐๐	-	ประชาชน จำนวน ๒๐๐ ครัวเรือน	การระบายน้ำ สะดวกขึ้นและ แก้ปัญหาหน้าท่วม	กองช่าง
๑๔๑	ก่อสร้างคูระบายน้ำ ภายในหมู่บ้าน ม.๓	เพื่อป้องกัน น้ำท่วมขังใน ตำบล	คูระบายน้ำ ขนาดความ ยาว ๓๐๐x๐.๘๐ เมตร ตามแบบที่อบต.กำหนด	-	-	๙๑๒,๐๐๐	-	-	ประชาชน จำนวน ๒๐๐ ครัวเรือน	การระบายน้ำ สะดวกขึ้นและ แก้ปัญหาหน้าท่วม	กองช่าง
๑๔๒	ถนน คสล.พร้อมคู ระบายน้ำ จากบ้าน ตะลอลจี - บือเงาะ หมู่ ๓	เพื่อให้มีความ สะดวกในการ คมนาคม	ถนน คสล.ขนาด ๒x๗ เมตรพร้อมคูระบายน้ำ ขนาด กว้าง ๑.๐๐ ม. ยาว ๑๐๗ ม. ลีเกิ้ลลี่ ๑.๐๐ เมตร ตามแบบ ที่อบต.กำหนด	๑,๙๗๘,๐๐๐	-	-	๑,๙๗๘,๐๐๐	-	ประชาชน จำนวน ๒๐๐ ครัวเรือน	การระบายน้ำ สะดวกขึ้นและ แก้ปัญหาหน้าท่วม	กองช่าง

ยุทธศาสตร์จังหวัดที่ ๓ การเสริมสร้างความมั่นคง พัฒนาโครงสร้างพื้นฐานและเชื่อมโยงการคมนาคม

ยุทธศาสตร์การพัฒนาขององค์กรปกครองส่วนท้องถิ่นในเขตจังหวัดที่ ๕

ยุทธศาสตร์ที่ ๕ การพัฒนาด้านโครงสร้างพื้นฐาน

๕.๑ แผนงานอุตสาหกรรมและการโยธา

ที่	โครงการ	วัตถุประสงค์	เป้าหมาย (ผลผลิตของโครงการ)	งบประมาณและที่มา					ตัวชี้วัด (KPI)	ผลลัพธ์ที่คาดว่าจะได้รับ	หน่วยงาน ที่รับผิดชอบหลัก
				๒๕๖๖ (บาท)	๒๕๖๗ (บาท)	๒๕๖๘ (บาท)	๒๕๖๙ (บาท)	๒๕๗๐ (บาท)			
๑๔๓	เสริมผิวแอสฟัลท์ติกถนนสายโตะแอ – บำปูลูหมู่ที่ ๗	เพื่อให้มีความสะดวกในการคมนาคม	ถนนขนาด ๔x๑๕๐ เมตร ตามแบบที่อบต.กำหนด	๒๑๐,๐๐๐	-	-	-	๒๑๐,๐๐๐	ประชาชน จำนวน ๑๐๐ ครัวเรือน	ประชาชนได้รับความสะดวกในการสัญจร	กองช่าง
๑๔๔	ถนนหินคลุกบริเวณโครงการพระราชดำริ	เพื่อให้มีความสะดวกในการคมนาคม	ถนนหินคลุก ขนาด ๕x๑,๕๐๐ เมตร ตามแบบที่อบต.กำหนด	-	๙๖๐,๐๐๐	-	๙๖๐,๐๐๐	-	ประชาชน จำนวน ๒๐๐ครัวเรือน	ประชาชนได้รับความสะดวกในการสัญจร	กองช่าง
๑๔๕	ก่อสร้างยกระดับถนนในพื้นที่โครงการพระราชดำริ	เพื่อให้มีความสะดวกในการคมนาคม	ยกระดับถนนในพื้นที่การเกษตรขนาด ๖x๓๓๓ ตามแบบที่อบต.กำหนด	๙๑๖,๐๐๐	-	-	-	๙๑๖,๐๐๐-	ประชาชน จำนวน ๒๐๐ครัวเรือน	ประชาชนได้รับความสะดวกในการสัญจร	กองช่าง
๑๔๖	ก่อสร้างยกระดับถนนริมคลอง ม.๒	เพื่อให้มีความสะดวกในการคมนาคม	ยกระดับถนนริมคลองขนาด ๕x๕๐๐ ตามแบบที่อบต.กำหนด	-	๑,๒๐๐,๐๐๐	-	-	-	ประชาชน จำนวน ๒๐๐ ครัวเรือน	ประชาชนได้รับความสะดวกในการสัญจร	กองช่าง

ยุทธศาสตร์จังหวัดที่ ๓ การเสริมสร้างความมั่นคง พัฒนาโครงสร้างพื้นฐานและเชื่อมโยงการคมนาคม

ยุทธศาสตร์การพัฒนาขององค์กรปกครองส่วนท้องถิ่นในเขตจังหวัดที่ ๕

ยุทธศาสตร์ที่ ๕ การพัฒนาด้านโครงสร้างพื้นฐาน

๕.๑ แผนงานอุตสาหกรรมและการโยธา

ที่	โครงการ	วัตถุประสงค์	เป้าหมาย (ผลผลิตของโครงการ)	งบประมาณและที่มา					ตัวชี้วัด (KPI)	ผลลัพธ์ที่คาดว่าจะได้รับ	หน่วยงาน ที่รับผิดชอบหลัก
				๒๕๖๖ (บาท)	๒๕๖๗ (บาท)	๒๕๖๘ (บาท)	๒๕๖๙ (บาท)	๒๕๗๐ (บาท)			
๑๔๗	บุกเบิกถนนลูกรังสายจื่อเนือรง -บาโระ โละคง หมู่ที่ ๑	เพื่อให้มีความสะดวกในการคมนาคม	บุกเบิกถนนลูกรัง ขนาด ๓x๕๐๐ เมตร หมู่ ๑ หนา ๐.๒๐ เมตร ตามแบบที่อบต.กำหนด	-	-	๓๒๐,๐๐๐	-	-	ประชาชนจำนวน ๒๐๐ครัวเรือน	ประชาชนได้รับความสะดวกในการสัญจร	กองช่าง
๑๔๘	บุกเบิกถนนลูกรังที่ศูนย์บำบัดยาเสพติด หมู่ ๕	เพื่อให้มีความสะดวกในการคมนาคม	บุกเบิกถนนลูกรัง ขนาด ๔x๔๘๗ เมตร หมู่ที่ ๕ หนา ๐.๒๐ เมตร ตามแบบที่อบต.กำหนด		๙๒๖,๐๐๐	-	-	-	ประชาชนจำนวน ๒๐๐ครัวเรือน	ประชาชนได้รับความสะดวกในการสัญจร	กองช่าง
๑๔๙	เสริมผิวแอสฟัลท์ติกสายโตะปาฮาว – ที่นา หมู่ที่ ๖	เพื่อให้มีความสะดวกในการคมนาคม	ถนนขนาด ๔x๑๐๐ เมตร หนา ๐.๐๔ เมตร ตามแบบที่อบต.กำหนด	๑๔๐,๐๐๐	-	-	-	๑๔๐,๐๐๐	ประชาชนจำนวน ๑๐๐ครัวเรือน	ประชาชนได้รับความสะดวกในการสัญจร	กองช่าง
๑๕๐	เสริมผิวแอสฟัลท์ติกสายบ้านปะดอแฮ หมู่ ๕	เพื่อให้มีความสะดวกในการคมนาคม	ถนน ขนาด ๖x๕๐๐ เมตร หนา ๐.๐๔ เมตร หมู่ ๕ ตามแบบที่อบต.กำหนด	๑,๐๕๐,๐๐๐	-	-	-	๑,๐๕๐,๐๐๐	ประชาชนจำนวน ๒๕๐ครัวเรือน	ประชาชนได้รับความสะดวกในการสัญจร	กองช่าง

ยุทธศาสตร์จังหวัดที่ ๓ การเสริมสร้างความมั่นคง พัฒนาโครงสร้างพื้นฐานและเชื่อมโยงการคมนาคม

ยุทธศาสตร์การพัฒนาขององค์กรปกครองส่วนท้องถิ่นในเขตจังหวัดที่ ๕

ยุทธศาสตร์ที่ ๕ การพัฒนาด้านโครงสร้างพื้นฐาน

๕.๑ แผนงานอุตสาหกรรมและการโยธา

ที่	โครงการ	วัตถุประสงค์	เป้าหมาย (ผลผลิตของโครงการ)	งบประมาณและที่มา					ตัวชี้วัด (KPI)	ผลลัพธ์ที่คาดว่าจะได้รับ	หน่วยงาน ที่รับผิดชอบหลัก
				๒๕๖๖ (บาท)	๒๕๖๗ (บาท)	๒๕๖๘ (บาท)	๒๕๖๙ (บาท)	๒๕๗๐ (บาท)			
๑๕๑	บุกเบิกถนนลูกรังสายหลังกุโบร์ เจ๊ะโซ๊ะสาและ ม.๕	เพื่อให้มีความสะดวกในการคมนาคม	บุกเบิกถนนลูกรังพร้อมลงหินคลุก ขนาด ๔x๑๐๐ เมตร หนา ๐.๑๕ เมตร ตามแบบที่อบต.กำหนด	๒๔๐,๐๐๐	-	-	๒๔๐,๐๐๐	-	ประชาชนจำนวน ๑๐๐ครัวเรือน	ประชาชนได้รับความสะดวกในการสัญจร	กองช่าง
๑๕๒	ก่อสร้างถนน คสล. หน้ามัสยิดกาแลง-กุโบ หมู่ ๔	เพื่อให้มีถนนที่ได้มาตรฐาน	ถนน คสล. ขนาด ๔x๓๐ เมตร หนา ๐.๑๕ เมตร ตามแบบที่อบต.กำหนด	-	๘๔,๐๐๐	-	-	-	ประชาชนจำนวน ๑๐๐ครัวเรือน	ประชาชนได้รับความสะดวกในการสัญจร	กองช่าง
๑๕๓	ก่อสร้างถนน คสล. หน้ามัสยิดสะแปนอง-บ้านมะโต๊ะ กุโบ หมู่ ๔	เพื่อให้มีถนนที่ได้มาตรฐาน	ถนน คสล. ขนาด ๔x๑๔๙ เมตร หนา ๐.๑๕ เมตร ตามแบบที่อบต.กำหนด	๔๒๐,๐๐๐	-	-	-	๔๒๐,๐๐๐.-	ประชาชนจำนวน ๒๐๐ครัวเรือน	ประชาชนได้รับความสะดวกในการสัญจร	กองช่าง
๑๕๔	เสริมผิวถนนแอลฟัลท์ติกส์ ม.๒ – ม.๑ โรงเรียนบ้านตุเวาะ	เพื่อให้มีถนนที่ได้มาตรฐาน	เสริมผิวแอลฟัลท์ติกส์ ขนาดความ ๖x๖๐๐ เมตร หนา ๐.๐๔ เมตร ตามแบบที่อบต.กำหนด	-	๑,๖๘๔,๐๐๐	-	-	-	ประชาชนจำนวน ๒๕๐ครัวเรือน	ประชาชนได้รับความสะดวกในการสัญจร	กองช่าง

ยุทธศาสตร์จังหวัดที่ ๓ การเสริมสร้างความมั่นคง พัฒนาโครงสร้างพื้นฐานและเชื่อมโยงการคมนาคม

แบบ ผ.๐๒

ยุทธศาสตร์การพัฒนาขององค์กรปกครองส่วนท้องถิ่นในเขตจังหวัดที่ ๕

ยุทธศาสตร์ที่ ๕ การพัฒนาด้านโครงสร้างพื้นฐาน

๕.๑ แผนงานอุตสาหกรรมและการโยธา

ที่	โครงการ	วัตถุประสงค์	เป้าหมาย (ผลผลิตของโครงการ)	งบประมาณและที่มา					ตัวชี้วัด (KPI)	ผลลัพธ์ที่คาดว่าจะได้รับ	หน่วยงาน ที่รับผิดชอบ หลัก
				๒๕๖๖ (บาท)	๒๕๖๗ (บาท)	๒๕๖๘ (บาท)	๒๕๖๙ (บาท)	๒๕๗๐ (บาท)			
๑๕๕	ก่อสร้างถนนหินคลุกริมคลอง ม.๑	เพื่อให้มีความสะดวกในการคมนาคม	ถนนหินคลุกริมคลอง ขนาด ๔x๔๐๐ เมตร หนา ๐.๑๕ เมตร ตามแบบที่อบต.กำหนด	๘๐๐,๐๐๐	-	-	-	-	ประชาชน จำนวน ๒๐๐ ครั้วเรือน	ประชาชนได้รับความสะดวกในการสัญจร	กองช่าง
๑๕๖	ก่อสร้างบุกเบิกถนนหินคลุกบึงระกาเชิง ม.๑	เพื่อให้มีความสะดวกในการคมนาคม	บุกเบิกถนนหินคลุก ขนาด ๔x๕๐๐ เมตร หนา ๐.๑๕ เมตร รายละเอียดตามแบบที่อบต.กำหนด	-	๑๐๐,๐๐๐	-	-	-	ประชาชน จำนวน ๒๐๐ ครั้วเรือน	ประชาชนได้รับความสะดวกในการสัญจร	กองช่าง
๑๕๗	ก่อสร้างถนนลูกรังบึงระ หลังบ้านปะจุมู ๑	เพื่อให้มีความสะดวกในการคมนาคม	ถนนลูกรัง ขนาด ๔x๓๐๐ เมตร หนา ๐.๑๕ เมตร รายละเอียดตามแบบที่อบต.กำหนด	๗๒๐,๐๐๐	-	-	-	-	ประชาชน จำนวน ๒๐๐ ครั้วเรือน	ประชาชนได้รับความสะดวกในการสัญจร	กองช่าง
๑๕๘	ปรับปรุงยกระดับถนนหินคลุกสายทาทุ-ลานเทหุมที่ ๕ (รหัสทางหลวงท้องถิ่น ปน.ถ. ๓๓-๐๑๔)	เพื่อให้มีถนนที่ได้มาตรฐาน	ถนนลูกรัง ขนาด ๔x๓๘๐ม.ชั้นรองพื้นทางหินคลุกหนาเฉลี่ย๐.๒๐ม.ชั้นรองพื้นทางลูกรังหนาเฉลี่ย ๐.๓๐ เมตร หรือมีพื้นที่ไม่น้อยกว่า ๑,๕๒๐ ตรม. ตามแบบที่อบต.กำหนด	๑,๐๐๐,๐๐๐	-	-	๑,๐๐๐,๐๐๐	๑,๐๐๐,๐๐๐	ประชาชน จำนวน ๒๕๐ ครั้วเรือน	ประชาชนได้รับความสะดวกในการสัญจร	กองช่าง

ยุทธศาสตร์จังหวัดที่ ๓ การเสริมสร้างความมั่นคง พัฒนาโครงสร้างพื้นฐานและเชื่อมโยงการคมนาคม

ยุทธศาสตร์การพัฒนาขององค์กรปกครองส่วนท้องถิ่นในเขตจังหวัดที่ ๕

ยุทธศาสตร์ที่ ๕ การพัฒนาด้านโครงสร้างพื้นฐาน

๕.๑ แผนงานอุตสาหกรรมและการโยธา

ที่	โครงการ	วัตถุประสงค์	เป้าหมาย (ผลผลิตของโครงการ)	งบประมาณและที่มา					ตัวชี้วัด (KPI)	ผลลัพธ์ที่คาดว่าจะได้รับ	หน่วยงาน ที่รับผิดชอบหลัก
				๒๕๖๖ (บาท)	๒๕๖๗ (บาท)	๒๕๖๘ (บาท)	๒๕๖๙ (บาท)	๒๕๗๐ (บาท)			
๑๕๙	บุกเบิกถนนลูกรังสายบ้านลิเมาะแซลง-เปาะปุเตะ หมู่ ๓	เพื่อให้มีความสะดวกในการคมนาคม	ถนนลูกรัง ขนาด ๔x๓๐๐ เมตร เมตร หนา ๐.๑๕ เมตร รายละเอียดตามแบบที่อบต.กำหนด	-	๑๑๘,๐๐๐	-	-	-	ประชาชน จำนวน ๑๐๐ครัวเรือน	ประชาชนได้รับความสะดวกในการสัญจร	กองช่าง
๑๖๐	บุกเบิกถนนลงดินลูกรัง สายบ้านเซ็ง-หอบแบ หมู่ ๓	เพื่อให้มีความสะดวกในการคมนาคม	ถนนลงดินลูกรัง ขนาด ๔x๓๐๐ เมตร เมตร หนา ๐.๑๕ เมตร รายละเอียดตามแบบที่อบต.กำหนด	๑๑๘,๐๐๐	-	-	๑๑๘,๐๐๐.-	-	ประชาชน จำนวน ๒๐๐ครัวเรือน	ประชาชนได้รับความสะดวกในการสัญจร	กองช่าง
๑๖๑	ก่อสร้างบุกเบิกถนนริมคลอง ม. ๓	เพื่อให้มีความสะดวกในการคมนาคม	บุกเบิกถนนริมคลอง ขนาด ๔x ๕๐๐ เมตร ตามแบบที่อบต.กำหนด	-	๑,๐๐๐,๐๐๐	-	-	-	ประชาชน จำนวน ๒๕๐ครัวเรือน	ประชาชนได้รับความสะดวกในการสัญจร	กองช่าง
๑๖๒	ก่อสร้างถนนลาดยางสายริมคลอง ม.๓	เพื่อให้มีความสะดวกในการคมนาคม	ถนนลาดยาง ความยาว ๖x๕๐๐ เมตร ตามแบบที่อบต.กำหนด	๑,๔๐๔,๐๐๐	-	-	-	-	ประชาชน จำนวน ๒๕๐ครัวเรือน	ประชาชนได้รับความสะดวกในการสัญจร	กองช่าง



ยุทธศาสตร์จังหวัดที่ ๓ การเสริมสร้างความมั่นคง พัฒนาโครงสร้างพื้นฐานและเชื่อมโยงการคมนาคม

แบบ ผ.๐๒

ยุทธศาสตร์การพัฒนาขององค์กรปกครองส่วนท้องถิ่นในเขตจังหวัดที่ ๕

ยุทธศาสตร์ที่ ๕ การพัฒนาด้านโครงสร้างพื้นฐาน

๕.๑ แผนงานอุตสาหกรรมและการโยธา

ที่	โครงการ	วัตถุประสงค์	เป้าหมาย (ผลผลิตของ โครงการ)	งบประมาณและที่มา					ตัวชี้วัด (KPI)	ผลลัพธ์ที่คาดว่าจะได้รับ	หน่วยงาน ที่รับผิดชอบ หลัก
				๒๕๖๖ (บาท)	๒๕๖๗ (บาท)	๒๕๖๘ (บาท)	๒๕๖๙ (บาท)	๒๕๗๐ (บาท)			
๑๖๓	ก่อสร้างถนนลูกรัง สาย ม.๓- ม.๒ ต.อากออีแฉะ	เพื่อให้มีความ สะดวกในการ คมนาคม	ถนนลูกรัง ขนาด ความยาว ๔X๑,๕๐๐ เมตร ตามแบบที่อบต. กำหนด	๓,๖๐๐,๐๐๐	-	-	-	-	ประชาชน จำนวน ๓๐๐ ครัวเรือน	ประชาชนได้รับ ความสะดวกในการ สัญจร	กองช่าง
๑๖๔	ก่อสร้างบुकเบิก ถนนหินคลุก ม. ๔	เพื่อให้มีความ สะดวกในการ คมนาคม	บुकเบิกถนนหินคลุก ขนาด ๔X ๓๐๐ เมตรตามแบบที่อบต. กำหนด	๖๐๐,๐๐๐	-	-	-	-	ประชาชน จำนวน ๒๐๐ ครัวเรือน	ประชาชนได้รับ ความสะดวกในการ สัญจร	กองช่าง
๑๖๕	ก่อสร้างถนน คสล. สายกาแลยง- บ้านแปะชะ ม.๔	เพื่อให้มีความ สะดวกในการ คมนาคม	ถนน คสล. ขนาด ความยาว ๔X ๓๐๐ เมตรตามแบบที่อบต. กำหนด	-	๘๔๐,๐๐๐	-	-	-	ประชาชน จำนวน ๒๕๐ ครัวเรือน	ประชาชนได้รับ ความสะดวกในการ สัญจร	กองช่าง
๑๖๖	ก่อสร้างยกระดับ ถนนริมคลอง ม.๔	เพื่อให้มีความ สะดวกในการ คมนาคม	ยกระดับถนนริม คลอง ความยาว ๔X๓๐๐ เมตรตาม แบบที่อบต.กำหนด	-	-	๘๔๐,๐๐๐	-	-	ประชาชน จำนวน ๒๕๐ ครัวเรือน	ประชาชนได้รับ ความสะดวกในการ สัญจร	กองช่าง

ยุทธศาสตร์จังหวัดที่ ๓ การเสริมสร้างความมั่นคง พัฒนาโครงสร้างพื้นฐานและเชื่อมโยงการคมนาคม

ยุทธศาสตร์การพัฒนาขององค์กรปกครองส่วนท้องถิ่นในเขตจังหวัดที่ ๕

ยุทธศาสตร์ที่ ๕ การพัฒนาด้านโครงสร้างพื้นฐาน

๕.๑ แผนงานอุตสาหกรรมและการโยธา

ที่	โครงการ	วัตถุประสงค์	เป้าหมาย (ผลผลิตของโครงการ)	งบประมาณและที่มา					ตัวชี้วัด (KPI)	ผลลัพธ์ที่คาดว่าจะได้รับ	หน่วยงาน ที่รับผิดชอบหลัก
				๒๕๖๖ (บาท)	๒๕๖๗ (บาท)	๒๕๖๘ (บาท)	๒๕๖๙ (บาท)	๒๕๗๐ (บาท)			
๑๖๗	ก่อสร้างถนนแอสฟัลติกส์ ม.๔	เพื่อให้มีถนนใช้ที่ได้มาตรฐาน	ถนน แอสฟัลติกส์ ขนาดความยาว ๖x๕๐๐ เมตร หนา ๐.๐๔ เมตร รายละเอียดตามแบบที่อบต.กำหนด	-	๑,๔๐๔,๐๐๐	-	-	-	ประชาชน จำนวน ๓๐๐ ครั้วเรือน	ประชาชนได้รับความสะดวกในการสัญจร	กองช่าง
๑๖๘	บุกเบิกถนนสายกะแวงเยาะ-บ้านรอบปี หมู่ ๔	เพื่อให้มีความสะดวกในการคมนาคม	บุกเบิกถนนลูกรังขนาด ๓x๑๔๐ เมตร หนา ๐.๒๐ เมตร รายละเอียดตามแบบที่อบต.กำหนด	๖๓,๐๐๐					ประชาชน จำนวน ๑๐๐ ครั้วเรือน	ประชาชนได้รับความสะดวกในการสัญจร	กองช่าง
๑๖๙	ก่อสร้างบุกเบิกถนนลูกรัง สายบ้านบ่อ-บ้านแบแซ ม. ๔	เพื่อให้มีความสะดวกในการคมนาคม	บุกเบิกถนนลูกรัง ขนาด ๔x ๑๐๐ เมตร หนา ๐.๒๐ เมตร รายละเอียดตามแบบที่อบต.กำหนด	-	๖๔,๐๐๐	-	-	๖๔,๐๐๐	ประชาชน จำนวน ๑๕๐ ครั้วเรือน	ประชาชนได้รับความสะดวกในการสัญจร	กองช่าง
๑๗๐	ก่อสร้างบุกเบิกถนนลูกรัง สายบาโระปาเน - บ้านอูมาแมะ เสาะกาแลยง ม. ๔	เพื่อให้มีความสะดวกในการคมนาคม	บุกเบิกถนนลูกรัง ขนาด ๔x ๑๐๐ เมตรพร้อมท่อขนาด ๐.๘๐ ม. หนา ๐.๒๐ เมตร จำนวน ๕๐ ลูก รายละเอียดตามแบบที่อบต.กำหนด	๖๖๐,๐๐๐	-	-	-	-	ประชาชน จำนวน ๒๕๐ ครั้วเรือน	ประชาชนได้รับความสะดวกในการสัญจร	กองช่าง

ยุทธศาสตร์จังหวัดที่ ๓ การเสริมสร้างความมั่นคง พัฒนาโครงสร้างพื้นฐานและเชื่อมโยงการคมนาคม

ยุทธศาสตร์การพัฒนาขององค์กรปกครองส่วนท้องถิ่นในเขตจังหวัดที่ ๕

ยุทธศาสตร์ที่ ๕ การพัฒนาด้านโครงสร้างพื้นฐาน

๕.๑ แผนงานอุตสาหกรรมและการโยธา

ที่	โครงการ	วัตถุประสงค์	เป้าหมาย (ผลผลิตของโครงการ)	งบประมาณและที่มา					ตัวชี้วัด (KPI)	ผลลัพธ์ที่คาดว่าจะได้รับ	หน่วยงาน ที่รับผิดชอบ หลัก
				๒๕๖๖ (บาท)	๒๕๖๗ (บาท)	๒๕๖๘ (บาท)	๒๕๖๙ (บาท)	๒๕๗๐ (บาท)			
๑๗๑	ก่อสร้างบุกเบิก ยกระดับถนน สาย หัวสะพาน สา บัน-หลังวัดมะปริง ริมคลอง ม.๕	เพื่อให้มีความ สะดวกในการ คมนาคม	บุกเบิกยกระดับถนน. ขนาดความยาว ๖X ๔,๐๐๐ เมตร รายละเอียดตามแบบ ที่อบต.กำหนด	๗,๖๐๐,๐๐๐	-	-	-	-	ประชาชน จำนวน ๔๐๐ ครัวเรือน	ประชาชนได้รับ ความสะดวกใน การสัญจร	กองช่าง
๑๗๒	ก่อสร้างถนน คสล. สายบ้าน มะยมม.๕	เพื่อให้มีความ สะดวกในการ คมนาคม	ถนน คสล. ขนาด ๔x ๓๑๐ เมตรพร้อมท่อ ๒ จุด ขนาด ๓๐ รายละเอียดตามแบบ ที่อบต.กำหนด	๑,๑๐๐,๐๐๐	-	-	-	-	ประชาชน จำนวน ๑๐๐ ครัวเรือน	ประชาชนได้รับ ความสะดวกใน การสัญจร	กองช่าง
๑๗๓	ก่อสร้างถนน คสล. บ้านปะดอแฮ- ม. ๕	เพื่อให้มีความ สะดวกในการ คมนาคม	ถนน คสล. ขนาด ๔x ๓๐๐ เมตร รายละเอียดตามแบบ ที่อบต.กำหนด	-	๘๔๐,๐๐๐	-	-	-	ประชาชน จำนวน ๑๕๐ ครัวเรือน	ประชาชนได้รับ ความสะดวกใน การสัญจร	กองช่าง
๑๗๔	ก่อสร้างยกระดับ ถนนริมคลอง ม. ๕	เพื่อให้มีความ สะดวกในการ คมนาคม	ยกระดับถนนริมคลอง ขนาด ๔x๓๐๐ เมตร รายละเอียดตามแบบ ที่อบต.กำหนด	๘๔๐,๐๐๐	-	-	-	-	ประชาชน จำนวน ๒๕๐ ครัวเรือน	ประชาชนได้รับ ความสะดวกใน การสัญจร	กองช่าง

ยุทธศาสตร์จังหวัดที่ ๓ การเสริมสร้างความมั่นคง พัฒนาโครงสร้างพื้นฐานและเชื่อมโยงการคมนาคม

ยุทธศาสตร์การพัฒนาขององค์กรปกครองส่วนท้องถิ่นในเขตจังหวัดที่ ๕

ยุทธศาสตร์ที่ ๕ การพัฒนาด้านโครงสร้างพื้นฐาน

๕.๑ แผนงานอุตสาหกรรมและการโยธา

ที่	โครงการ	วัตถุประสงค์	เป้าหมาย (ผลผลิตของโครงการ)	งบประมาณและที่มา					ตัวชี้วัด (KPI)	ผลลัพธ์ที่คาดว่าจะได้รับ	หน่วยงาน ที่รับผิดชอบหลัก
				๒๕๖๖ (บาท)	๒๕๖๗ (บาท)	๒๕๖๘ (บาท)	๒๕๖๙ (บาท)	๒๕๗๐ (บาท)			
๑๗๕	ก่อสร้างถนนคอนกรีตเสริมเหล็กสายบ้านเปาะยา หมู่ ๑	เพื่อให้มีความสะดวกในการคมนาคม	ถนน คสล. ขนาด ๔x๔๒ เมตร หนา ๐.๑๕ เมตร รายละเอียดตามแบบที่อบต.กำหนด	-	-	๑๕๐,๐๐๐	-	-	ประชาชน จำนวน ๔๐๐ ครัวเรือน	ประชาชนได้รับความสะดวกในการสัญจร	กองช่าง
๑๗๖	ก่อสร้างถนนลูกรังสายบือระมะเต็ง ม. ๕	เพื่อให้มีความสะดวกในการคมนาคม	ถนนลูกรัง ขนาด ๖x ๕๐๐ เมตร หนา ๐.๒๐ เมตร รายละเอียดตามแบบที่อบต.กำหนด	๕๘๕,๐๐๐	-	-	๕๘๕,๐๐๐	-	ประชาชน จำนวน ๑๐๐ครัวเรือน	ประชาชนได้รับความสะดวกในการสัญจร	กองช่าง
๑๗๗	บุกเบิกถนนหินคลุกสายกาแลยือรา หมู่ที่ ๑	เพื่อให้มีความสะดวกในการคมนาคม	ถนนหินคลุก ขนาด ๔x ๒๘๓ เมตร หนา ๐.๒๐ เมตร รายละเอียดตามแบบที่อบต.กำหนด	๕๕๐,๐๐๐	-	-	-	๕๕๐,๐๐๐	ประชาชน จำนวน ๒๐๐ ครัวเรือน	ประชาชนได้รับความสะดวกในการสัญจร	กองช่าง
๑๗๘	ก่อสร้างบุกเบิกถนนหินคลุกบ้าน ไต่ะมู เล็ง ม. ๕	เพื่อให้มีความสะดวกในการคมนาคม	บุกเบิกถนนหินคลุก ขนาด ๔x ๔๐๐ เมตร หนา ๐.๑๕ เมตร รายละเอียดตามแบบที่อบต.กำหนด	-	-	๘๐๐,๐๐๐	-	-	ประชาชน จำนวน ๑๐๐ครัวเรือน	ประชาชนได้รับความสะดวกในการสัญจร	กองช่าง

ยุทธศาสตร์จังหวัดที่ ๓ การเสริมสร้างความมั่นคง พัฒนาโครงสร้างพื้นฐานและเชื่อมโยงการคมนาคม

ยุทธศาสตร์การพัฒนาขององค์กรปกครองส่วนท้องถิ่นในเขตจังหวัดที่ ๕

ยุทธศาสตร์ที่ ๕ การพัฒนาด้านโครงสร้างพื้นฐาน

๕.๑ แผนงานอุตสาหกรรมและการโยธา

ที่	โครงการ	วัตถุประสงค์	เป้าหมาย (ผลผลิตของโครงการ)	งบประมาณและที่มา					ตัวชี้วัด (KPI)	ผลลัพธ์ที่คาดว่าจะได้รับ	หน่วยงาน ที่รับผิดชอบหลัก
				๒๕๖๖ (บาท)	๒๕๖๗ (บาท)	๒๕๖๘ (บาท)	๒๕๖๙ (บาท)	๒๕๗๐ (บาท)			
๑๗๙	ก่อสร้างถนน คสล. บ้านแบดิง ม.๖	เพื่อให้มีความ สะดวกในการ คมนาคม	ถนน คสล. ขนาด ๔x๕๐๐ เมตร หนา ๐.๑๕ เมตร รายละเอียดตามแบบ ที่อบต.กำหนด	-	-	๑,๐๐๐,๐๐๐	-	-	ประชาชน จำนวน ๔๐๐ ครัวเรือน	ประชาชนได้รับ ความสะดวกในการ สัญจร	กองช่าง
๑๘๐	ก่อสร้างถนน คสล. พร้อมคูระบายน้ำ ซอยปายอแอโร๊ะ หมู่ ๖	เพื่อให้มีความ สะดวกในการ คมนาคม	ถนน คสล. ขนาด ๔x๗ เมตร พร้อม คูระบายน้ำ ขนาดกว้าง ๐.๗๐x๗๐ ม. ลึกเฉลี่ย ๐.๗๕ เมตร	๒๐๐,๐๐๐	-	-	-	-	ประชาชน จำนวน ๑๐๐ครัวเรือน	ประชาชนได้รับ ความสะดวกในการ สัญจร	กองช่าง
๑๘๑	ก่อสร้างยกระดับ ถนนริมคลอง ม.๗	เพื่อให้มีความ สะดวกในการ คมนาคม	ยกระดับถนน ขนาด ๔x ๓๐๐ เมตรตามแบบที่อบต. กำหนด	๘๔๐,๐๐๐	-	-	๘๔๐,๐๐๐	-	ประชาชน จำนวน ๒๐๐ครัวเรือน	ประชาชนได้รับ ความสะดวกในการ สัญจร	กองช่าง
๑๘๒	บุกเบิกถนนเสริม ผิวทางลูกรัง สายแปมอง – กาแลยือรา หมู่ที่ ๒	เพื่อให้มีความ สะดวกในการ คมนาคม	บุกเบิกถนนเสริม ผิวทางลูกรัง ขนาด ๔x ๘๕๐ เมตร หนา ๐.๒๐ เมตร รายละเอียดตามแบบ ที่อบต.กำหนด	๑,๑๕๕,๐๐๐	-	-	-	-	ประชาชน จำนวน ๒๐๐ครัวเรือน	ประชาชนได้รับ ความสะดวกในการ สัญจร	กองช่าง

ยุทธศาสตร์จังหวัดที่ ๓ การเสริมสร้างความมั่นคง พัฒนาโครงสร้างพื้นฐานและเชื่อมโยงการคมนาคม

ยุทธศาสตร์การพัฒนาขององค์กรปกครองส่วนท้องถิ่นในเขตจังหวัดที่ ๕

ยุทธศาสตร์ที่ ๕ การพัฒนาด้านโครงสร้างพื้นฐาน

๕.๑ แผนงานอุตสาหกรรมและการโยธา

แบบ ผ.๐๒

ที่	โครงการ	วัตถุประสงค์	เป้าหมาย (ผลผลิตของโครงการ)	งบประมาณและที่มา					ตัวชี้วัด (KPI)	ผลลัพธ์ที่คาดว่าจะได้รับ	หน่วยงาน ที่รับผิดชอบหลัก
				๒๕๖๖ (บาท)	๒๕๖๗ (บาท)	๒๕๖๘ (บาท)	๒๕๖๙ (บาท)	๒๕๗๐ (บาท)			
๑๘๓	ก่อสร้างถนนแอสฟัลติกส์ สายมะแปะ - ลานอวกีเย หมู่ ๓	เพื่อให้มีถนนที่ได้มาตรฐาน	ถนนแอสฟัลติกส์ ขนาด ๔x๖๐๐ เมตร หนา ๐.๐๔ เมตร รายละเอียดตามแบบ ที่อบต. กำหนด	๙๓๘,๐๐๐	-	-	๙๓๘,๐๐๐.-	-	ประชาชน จำนวน ๔๐๐ ครัวเรือน	ประชาชนได้รับความสะดวกในการสัญจร	กองช่าง
๑๘๔	บุกเบิกคูระบายน้ำ กำแพงโระ บ้านตอเยะ ม.๔- หมู่ ๕	เพื่อป้องกันน้ำท่วมขังในตำบล	คูระบายน้ำ หมู่ ๔ - ๕ ระยะทาง ๒๐๐ เมตร รายละเอียดตามแบบ ที่อบต. กำหนด	-	๓๐๐,๐๐๐	-	-	-	ประชาชน จำนวน ๑๐๐ ครัวเรือน	ประชาชนได้รับความสะดวกในการสัญจร	กองช่าง
๑๘๕	บุกเบิกถนนผิวทางหินคลุก สายข้างสนามฟุตบอล หมู่ที่ ๖	เพื่อให้มีความสะดวกในการคมนาคม	ถนนหินคลุก ขนาด ๔ x๔๐ เมตร หนา ๐.๑๕ เมตร รายละเอียดตามแบบ ที่อบต. กำหนด	๔๘,๙๐๐	-	-	-	-	ประชาชน จำนวน ๒๐๐ ครัวเรือน	ประชาชนได้รับความสะดวกในการสัญจร	กองช่าง
๑๘๖	บุกเบิกถนนหินคลุก สายมะอูเซ็ง-บ้านตอปา หมู่ที่ ๖	เพื่อให้มีความสะดวกในการคมนาคม	ถนนหินคลุก ขนาด ๔x๘๐ เมตร หนา ๐.๑๕ เมตร รายละเอียดตามแบบ ที่อบต. กำหนด	-	๙๗,๐๐๐.-	-	-	-	ประชาชน จำนวน ๑๐๐ ครัวเรือน	ประชาชนได้รับความสะดวกในการสัญจร	กองช่าง

ยุทธศาสตร์จังหวัดที่ ๓ การเสริมสร้างความมั่นคง พัฒนาโครงสร้างพื้นฐานและเชื่อมโยงการคมนาคม

ยุทธศาสตร์การพัฒนาขององค์กรปกครองส่วนท้องถิ่นในเขตจังหวัดที่ ๕

ยุทธศาสตร์ที่ ๑ การพัฒนาด้านโครงสร้างพื้นฐาน

๕.๑ แผนงานอุตสาหกรรมและการโยธา

ที่	โครงการ	วัตถุประสงค์	เป้าหมาย (ผลผลิตของโครงการ)	งบประมาณและที่มา					ตัวชี้วัด (KPI)	ผลลัพธ์ที่คาดว่าจะได้รับ	หน่วยงาน ที่รับผิดชอบหลัก
				๒๕๖๖ (บาท)	๒๕๖๗ (บาท)	๒๕๖๘ (บาท)	๒๕๖๙ (บาท)	๒๕๗๐ (บาท)			
๑๘๗	เสริมผิวแอสฟัลท์ติกถนนสายกาแลจिनอ - คลอง หมู่ที่ ๖	เพื่อให้มีความสะดวกในการคมนาคม	ถนนขนาด ๔x๒๕๐ เมตร หนา ๐.๐๔ เมตร รายละเอียดตามแบบที่อบต.กำหนด	๑๗๕,๐๐๐	-	-	๑๗๕,๐๐๐	-	ประชาชน จำนวน ๔๐๐ ครั้วเรือน	ประชาชนได้รับความสะดวกในการสัญจร	กองช่าง
๑๘๘	บุกเบิกถนนหัวสะพานท่าม่วง - บ้านอุเซ็งแม่แย หมู่ ๗	เพื่อให้มีความสะดวกในการคมนาคม	บุกเบิกถนน ขนาด ๔x๑,๑๐๐ เมตร รายละเอียดตามแบบที่อบต.กำหนด	-	๕๐๐,๐๐๐	-	-	-	ประชาชน จำนวน ๑๐๐ครั้วเรือน	ประชาชนได้รับความสะดวกในการสัญจร	กองช่าง
๑๘๙	บุกเบิกถนนลูกรังพร้อมหินคลุก สายกาแลเยือรา หมู่ ๑	เพื่อให้มีความสะดวกในการคมนาคม	บุกเบิกถนนลูกรัง ขนาด ๔x ๓๐๐ เมตร รายละเอียดตามแบบที่อบต.กำหนด	-	๓๖๖,๙๒๔	-	-	-	ประชาชน จำนวน ๒๐๐ครั้วเรือน	ประชาชนได้รับความสะดวกในการสัญจร	กองช่าง
๑๙๐	เสริมผิวแอสฟัลท์ติกถนนสายจือนือรงค์ สายลาขอบาตอ หมู่ ๑	เพื่อให้มีความสะดวกในการคมนาคม	ถนนขนาด ๔x๒๐๐ เมตร หมู่ ๑ หนา ๐.๐๔ เมตร รายละเอียดตามแบบที่อบต.กำหนด	๒๘๐,๐๐๐	-	-	-	๒๘๐,๐๐๐	ประชาชน จำนวน ๑๐๐ครั้วเรือน	ประชาชนได้รับความสะดวกในการสัญจร	กองช่าง

ยุทธศาสตร์จังหวัดที่ ๓ การเสริมสร้างความมั่นคง พัฒนาโครงสร้างพื้นฐานและเชื่อมโยงการคมนาคม

ยุทธศาสตร์การพัฒนาขององค์กรปกครองส่วนท้องถิ่นในเขตจังหวัดที่ ๕

ยุทธศาสตร์ที่ ๑ การพัฒนาด้านโครงสร้างพื้นฐาน

๕.๑ แผนงานอุตสาหกรรมและการโยธา

ที่	โครงการ	วัตถุประสงค์	เป้าหมาย (ผลผลิตของโครงการ)	งบประมาณและที่มา					ตัวชี้วัด (KPI)	ผลลัพธ์ที่คาดว่าจะได้รับ	หน่วยงาน ที่รับผิดชอบหลัก
				๒๕๖๖ (บาท)	๒๕๖๗ (บาท)	๒๕๖๘ (บาท)	๒๕๖๙ (บาท)	๒๕๗๐ (บาท)			
๑๙๑	ก่อสร้างถนน คสล. สายบ้านอีหม่าม -ริมคลอง หมู่ ๓	เพื่อให้มีถนนที่ได้มาตรฐาน	ถนน คสล.ขนาด ๕x๒๘๐ เมตร หนา ๐.๑๕ เมตร รายละเอียดตามแบบที่อบต.กำหนด	๙๘๐,๐๐๐	-	-	-	-	ประชาชน จำนวน ๑๐๐ ครั้วเรือน	ประชาชนได้รับความสะดวกในการสัญจร	กองช่าง
๑๙๒	ก่อสร้างถนน คสล. สายกุโบตุเวาะ - ริมคลอง หมู่ ๓	เพื่อให้มีถนนที่ได้มาตรฐาน	ถนน คสล.ขนาด ๕x๑๕๐ เมตร หนา ๐.๑๕ เมตร รายละเอียดตามแบบที่อบต.กำหนด	-	๕๒๕,๐๐๐	-	-	-	ประชาชน จำนวน ๑๐๐ครั้วเรือน	ประชาชนได้รับความสะดวกในการสัญจร	กองช่าง
๑๙๓	ก่อสร้างถนนแอลพีลติกส์ สายจือนือรงค์-กาแลยือรา หมู่ ๑	เพื่อให้มีถนนที่ได้มาตรฐาน	ถนนแอลพีลติกส์ขนาด ๕x๕๐๐ เมตร หนา ๐.๐๔ เมตร รายละเอียดตามแบบที่อบต.กำหนด	๘๖๕,๐๐๐	-	๘๖๕,๐๐๐	-	-	ประชาชน จำนวน ๒๐๐ ครั้วเรือน	ประชาชนได้รับความสะดวกในการสัญจร	กองช่าง
๑๙๔	ก่อสร้างคูระบายน้ำ คสล.รางเปิด บ้านบาโระโตะลาฮ - กาแลยง ม.๔	เพื่อป้องกันน้ำท่วมขังในตำบล	คูระบายน้ำขนาด ความความยาว ๑๕๐ เมตร ลึกเฉลี่ย ๖๐ ม. รายละเอียดตามแบบที่อบต.กำหนด	๓๐๐,๐๐๐	-	-	-	-	ประชาชน จำนวน ๒๐๐ ครั้วเรือน	สามารถป้องกันและบรรเทาปัญหา น้ำท่วมขัง	กองช่าง



ยุทธศาสตร์จังหวัดที่ ๓ การเสริมสร้างความมั่นคง พัฒนาโครงสร้างพื้นฐานและเชื่อมโยงการคมนาคม

ยุทธศาสตร์การพัฒนาขององค์กรปกครองส่วนท้องถิ่นในเขตจังหวัดที่ ๕

ยุทธศาสตร์ที่ ๑ การพัฒนาด้านโครงสร้างพื้นฐาน

๕.๑ แผนงานอุตสาหกรรมและการโยธา

ที่	โครงการ	วัตถุประสงค์	เป้าหมาย (ผลผลิตของโครงการ)	งบประมาณและที่มา					ตัวชี้วัด (KPI)	ผลลัพธ์ที่คาดว่าจะได้รับ	หน่วยงาน ที่รับผิดชอบหลัก
				๒๕๖๖ (บาท)	๒๕๖๗ (บาท)	๒๕๖๘ (บาท)	๒๕๖๙ (บาท)	๒๕๗๐ (บาท)			
๑๙๕	ก่อสร้างทางเท้า หมู่ที่ ๑-๗	เพื่อความเป็น ระเบียบ เรียบร้อย ของชุมชน	ทางเท้ามาตรฐานตาม แบบที่ อบต. กำหนด	-	๗๗๐,๐๐๐.-	-	๗๗๐,๐๐๐.-	๗๗๐,๐๐๐.-	ประชาชน จำนวน ๘๐๐ ครัวเรือน	ชุมชนมีความ เป็นระเบียบ เรียบร้อย สวยงาม	กองช่าง
๑๙๖	เสริมผิวทางพาราแอสฟัลท์ ติกคอนกรีต สายริม คลอง- บ้านก้านัน หมู่ที่ ๑	เพื่อให้ประชาชน มีความสะดวกใน การสัญจร	ถนนพาราแอสฟัลท์ติก ระยะทางช่วงที่ ๑ ๒๐๐ เมตร ช่วงที่ ๒ ๑๓๔ เมตร ตามแบบที่ อบต. กำหนด	๔๐๐,๐๐๐	-	-	๔๐๐,๐๐๐	-	ประชาชน จำนวน ๒๐๐ ครัวเรือน	เพื่อให้ประชาชน มีความสะดวกใน การสัญจร	กองช่าง
๑๙๗	เสริมผิวทางพารา แอสฟัลท์ติกคอนกรีต สายจุชีหมู่ที่ ๒	เพื่อให้ประชาชน มีความสะดวกใน การสัญจร	ถนนพาราแอสฟัลท์ติก ระยะทาง ๔๔๗ เมตร กว้าง ๔ เมตร หนา ๐.๐๔ เมตร ตามแบบที่ อบต. กำหนด	-	๗๐๐,๐๐๐	-	-	๗๐๐,๐๐๐	ประชาชน จำนวน ๓๐๐ ครัวเรือน	เพื่อให้ประชาชน มีความสะดวกใน การสัญจร	กองช่าง
๑๙๘	ซ่อมสร้าง/เสริมผิวทาง พาราแอสฟัลท์ติก คอนกรีต สาย รพช ริมคลองหมู่ที่ ๑	เพื่อให้ประชาชน มีความสะดวกใน การสัญจร	ถนนพาราแอสฟัลท์ติก ระยะทาง ๑๙๕ เมตร กว้าง ๕ เมตร ตามแบบที่ อบต. กำหนด	-	-	๗๘๐,๐๐๐	-	๗๘๐,๐๐๐	ประชาชน จำนวน ๒๐๐ ครัวเรือน	เพื่อให้ ประชาชนมี ความสะดวกใน การสัญจร	กองช่าง
๑๙๙	ซ่อมสร้างเสริมผิว ถนนลาดยางแอสฟัลท์ติ กคอนกรีต สาย รพช. - ริมคลองหมู่ ๓	เพื่อให้มีถนนที่ได้ มาตรฐาน	ถนนลาดยาง ขนาด ๕x๓๐๐เมตร ตามแบบที่ อบต. กำหนด	๑,๒๐๐,๐๐๐	-	-	๑,๒๐๐,๐๐๐	-	ประชาชน จำนวน ๔๐๐ ครัวเรือน	เพื่อให้ ประชาชนมี ถนนใช้ที่ได้ มาตรฐาน	กองช่าง

ยุทธศาสตร์จังหวัดที่ ๓ การเสริมสร้างความมั่นคง พัฒนาโครงสร้างพื้นฐานและเชื่อมโยงการคมนาคม

ยุทธศาสตร์การพัฒนาขององค์กรปกครองส่วนท้องถิ่นในเขตจังหวัดที่ ๕

ยุทธศาสตร์ที่ ๑ การพัฒนาด้านโครงสร้างพื้นฐาน

๕.๑ แผนงานอุตสาหกรรมและการโยธา

ที่	โครงการ	วัตถุประสงค์	เป้าหมาย (ผลผลิตของโครงการ)	งบประมาณและที่มา					ตัวชี้วัด (KPI)	ผลลัพธ์ที่คาดว่าจะได้รับ	หน่วยงาน ที่รับผิดชอบหลัก
				๒๕๖๖ (บาท)	๒๕๖๗ (บาท)	๒๕๖๘ (บาท)	๒๕๖๙ (บาท)	๒๕๗๐ (บาท)			
๒๐๐	ก่อสร้างถนน คสล. สายต่อและเด - เส้นจูโม หมู่ ๕	เพื่อให้มีถนนที่ได้มาตรฐาน	ถนน คสล.ขนาด กว้าง ๓ x ๔๘ เมตร หนา ๐.๑๕ เมตร รายละเอียดตามแบบที่อบต.กำหนด	๑๑๗,๐๐๐	-	-	-	-	ประชาชน จำนวน ๒๐๐ ครั้วเรือน	ประชาชนได้รับความสะดวกในการสัญจร	กองช่าง
๒๐๑	บุกเบิกถนนหินคลุก สายป่าฮาว - ริมคลอง หมู่ที่ ๖	เพื่อให้มีถนนที่ได้มาตรฐาน	งานผิวจราจร กว้าง ๔x๔๐๐ เมตร หนา ๐.๒๐ เมตร รายละเอียดตามแบบที่อบต.กำหนด	๗๕๑,๐๐๐	-	-	-	-	ประชาชน จำนวน ๑๐๐ครั้วเรือน	ประชาชนได้รับความสะดวกในการสัญจร	กองช่าง
๒๐๒	บุกเบิกถนนหินคลุก สายจะกา - แบมะเวาะและ หมู่ที่ ๖	เพื่อให้มีถนนที่ได้มาตรฐาน	งานผิวจราจร กว้าง ๔x๔๘ เมตร หนา ๐.๒๐ เมตร รายละเอียดตามแบบที่อบต.กำหนด	๑๓๘,๐๐๐	-	-	-	-	ประชาชน จำนวน ๑๐๐ ครั้วเรือน	ประชาชนได้รับความสะดวกในการสัญจร	กองช่าง
๒๐๓	ก่อสร้างท่อลอด เหลี่ยมปายอแอร์ หมู่ที่ ๖	เพื่อป้องกันน้ำท่วมขังในตำบล	งานก่อสร้างท่อลอด เหลี่ยมปายอแอร์ ขนาด ๑.๒๐ เมตร x ๑.๒๐ เมตร รายละเอียดตามแบบที่อบต.กำหนด	๑๕๓,๐๐๐				-	ประชาชน จำนวน ๒๐๐ครั้วเรือน	สามารถป้องกันและบรรเทาปัญหา น้ำท่วมขัง	กองช่าง

ยุทธศาสตร์จังหวัดที่ ๓ การเสริมสร้างความมั่นคง พัฒนาโครงสร้างพื้นฐานและเชื่อมโยงการคมนาคม

ยุทธศาสตร์การพัฒนาขององค์กรปกครองส่วนท้องถิ่นในเขตจังหวัดที่ ๕

ยุทธศาสตร์ที่ ๕ การพัฒนาด้านโครงสร้างพื้นฐาน

๕.๑ แผนงานเคหะและชุมชน

ที่	โครงการ	วัตถุประสงค์	เป้าหมาย (ผลผลิตของ โครงการ)	งบประมาณและที่มา					ตัวชี้วัด (KPI)	ผลลัพธ์ที่คาดว่าจะได้รับ	หน่วยงาน ที่รับผิดชอบ หลัก
				๒๕๖๖ (บาท)	๒๕๖๗ (บาท)	๒๕๖๘ (บาท)	๒๕๖๙ (บาท)	๒๕๗๐ (บาท)			
๒๐๔	โครงการซ่อมแซมไฟฟ้าสาธารณะ	เพื่อให้ประชาชนมีไฟฟ้าใช้ทุกครัวเรือน	ซ่อมแซมไฟฟ้าสาธารณะให้ใช้งานได้	๕๐,๐๐๐	๕๐,๐๐๐	๕๐,๐๐๐	๕๐,๐๐๐	๕๐,๐๐๐	ร้อยละของการไฟฟ้าสาธารณะที่ได้รับการซ่อมแซม	ประชาชนมีไฟฟ้าใช้อย่างทั่วถึง	กองช่าง
๒๐๕	ขยายเขตจำหน่ายไฟฟ้าแรงต่ำ	เพื่อให้ประชาชนมีไฟฟ้าใช้ทุกครัวเรือน	ขยายเขตจำหน่ายไฟฟ้าแรงต่ำครบทุกบ้าน	๕๐,๐๐๐.-	๕๐,๐๐๐.-	๕๐,๐๐๐.-	๕๐,๐๐๐.-	๕๐,๐๐๐.-	จำนวนครัวเรือนที่มีไฟฟ้าใช้	ประชาชนมีไฟฟ้าใช้อย่างทั่วถึง	กองช่าง
๒๐๖	ขยายระบบจำหน่ายไฟฟ้าสาธารณะ	เพื่อให้ประชาชนมีไฟฟ้าใช้ทุกครัวเรือน	ขยายระบบจำหน่ายไฟฟ้าทุกหมู่บ้าน	๕๐,๐๐๐.-	๕๐,๐๐๐.-	๕๐,๐๐๐.-	๕๐,๐๐๐.-	๕๐,๐๐๐.-	จำนวนครัวเรือนที่มีไฟฟ้าใช้	ประชาชนมีไฟฟ้าใช้อย่างทั่วถึง	กองช่าง
๒๐๗	ติดตั้งไฟ โปสเตอร์ปในเขตชุมชนตำบลจะรัง	เพื่อให้มีแสงสว่างและช่วยรักษาความปลอดภัยชุมชนตำบลจะรัง	บริเวณชุมชนในตำบลจะรัง หมู่ ๑-๗	๒๐๐,๐๐๐	๒๐๐,๐๐๐	๒๐๐,๐๐๐	๒๐๐,๐๐๐	๒๐๐,๐๐๐	จำนวนครัวเรือนที่มีไฟฟ้าใช้	ประชาชนมีความปลอดภัย เพราะมีแสงสว่างในชุมชน	กองช่าง
๒๐๘	ติดตั้งไฟแสงสว่างบริเวณสถานที่ราชการภายในตำบล	เพื่อช่วยรักษาความปลอดภัยให้กับสถานที่ราชการ	ประดับไฟแสงสว่างบริเวณ อบต. โรงเรียน และสถานีอนามัย	๒๐๐,๐๐๐	๒๐๐,๐๐๐	๒๐๐,๐๐๐	๒๐๐,๐๐๐	๒๐๐,๐๐๐	สถานที่ติดตั้งไฟมีแสงสว่างเพียงพอ	เพิ่มความปลอดภัยและความสวยงามแก่สถานที่ราชการ	กองช่าง

ยุทธศาสตร์จังหวัดที่ ๓ การเสริมสร้างความมั่นคง พัฒนาโครงสร้างพื้นฐานและเชื่อมโยงการคมนาคม

ยุทธศาสตร์การพัฒนาขององค์กรปกครองส่วนท้องถิ่นในเขตจังหวัดที่ ๕

ยุทธศาสตร์ที่ ๕ การพัฒนาด้านโครงสร้างพื้นฐาน

๕.๑ แผนงานเคหะและชุมชน

ที่	โครงการ	วัตถุประสงค์	เป้าหมาย (ผลผลิตของ โครงการ)	งบประมาณและที่มา					ตัวชี้วัด (KPI)	ผลลัพธ์ที่คาดว่าจะได้รับ	หน่วยงาน ที่รับผิดชอบ หลัก
				๒๕๖๖ (บาท)	๒๕๖๗ (บาท)	๒๕๖๘ (บาท)	๒๕๖๙ (บาท)	๒๕๗๐ (บาท)			
๒๐๙	ขยายเขตไฟฟ้า บริเวณสถานที่ ราชการ	เพื่อช่วยรักษา ความปลอดภัยและ เพิ่มแสงสว่างแก่ สถานที่ราชการ	ขยายเขตไฟฟ้า บริเวณสถานที่ ราชการ	๑๐๐,๐๐๐	๑๐๐,๐๐๐	๑๐๐,๐๐๐	๑๐๐,๐๐๐	๑๐๐,๐๐๐	ร้อยละของไฟฟ้า สาธารณะที่รับการ ขยายเขตไฟฟ้า	เพิ่มแสงสว่างและ เพิ่มความปลอดภัย บริเวณสถานที่ ราชการ	กองช่าง
๒๑๐	ติดตั้งเสาไฟฟ้า เพิ่มเติม หมู่ที่ ๑-๗	เพื่อให้ประชาชน ทุกหมู่ มีไฟฟ้าใช้ อย่างทั่วถึง	ขยายเขตไฟฟ้า อย่างทั่วถึงทุก หมู่บ้าน	๕๐,๐๐๐	๕๐,๐๐๐	๕๐,๐๐๐	๕๐,๐๐๐	๕๐,๐๐๐	เสาไฟฟ้าสาธารณะ จำนวน ๑๐ ต้น	ประชาชนมีไฟฟ้า ใช้อย่างทั่วถึง	กองช่าง
๒๑๑	ติดตั้งไฟแสงสว่าง หมู่ ๑-๗	เพื่อเพิ่มความ ปลอดภัยให้กับ ประชาชน	ประดับไฟแสงสว่าง ภายในตำบล	๒๐๐,๐๐๐	๒๐๐,๐๐๐.	๒๐๐,๐๐๐	๒๐๐,๐๐๐.-	๒๐๐,๐๐๐.-	ประชาชนมีความ ปลอดภัยมากขึ้น	เพิ่มความปลอดภัย และความสวยงาม ภายในตำบล	กองช่าง
๒๑๒	ติดตั้งหลอดไฟฟ้าถนน บริเวณ อบต.	เพื่อให้มีแสงสว่าง และความปลอดภัย สถานที่ราชการ	ติดตั้งหลอดไฟฟ้า บริเวณ อบต.	๕๐,๐๐๐.-	-	-	๕๐,๐๐๐	๕๐,๐๐๐	ร้อยละของหลอด ไฟฟ้าฟ้านถนน บริเวณ อบต.	เพิ่มความปลอดภัย และความสวยงาม ให้กับสถานที่ ราชการ	กองช่าง
๒๑๓	ติดตั้งเสาไฟฟ้า สะพานท่าม่วง-ศูนย์ บำบัด หมู่๗	เพื่อให้มีแสงสว่าง และช่วยรักษาความ ปลอดภัยชุมชน ตำบลจะรัง	เสาไฟฟ้า สะพานท่าม่วง – ศูนย์บำบัด ม.๗	๗,๕๐๐,๐๐๐	-	-	-	๗,๕๐๐,๐๐๐.	เสาไฟฟ้าสาธารณะ จำนวน ๓๐๐ ต้น	ประชาชนมีความ ปลอดภัย เพราะมี แสงสว่างในชุมชน	กองช่าง

ยุทธศาสตร์จังหวัดที่ ๓ การเสริมสร้างความมั่นคง พัฒนาโครงสร้างพื้นฐานและเชื่อมโยงการคมนาคม

ยุทธศาสตร์การพัฒนาขององค์กรปกครองส่วนท้องถิ่นในเขตจังหวัดที่ ๕

ยุทธศาสตร์ที่ ๕ การพัฒนาด้านโครงสร้างพื้นฐาน

๕.๑ แผนงานเคหะและชุมชน

ที่	โครงการ	วัตถุประสงค์	เป้าหมาย (ผลผลิตของโครงการ)	งบประมาณและที่มา					ตัวชี้วัด (KPI)	ผลลัพธ์ที่คาดว่าจะได้รับ	หน่วยงาน ที่รับผิดชอบ หลัก
				๒๕๖๖ (บาท)	๒๕๖๗ (บาท)	๒๕๖๘ (บาท)	๒๕๖๙ (บาท)	๒๕๗๐ (บาท)			
๒๑๔	ขยายเขตจำหน่ายไฟฟ้าแรงสูง	เพื่อให้ประชาชนมีไฟฟ้าใช้ทุกครัวเรือน	ขยายเขตจำหน่ายไฟฟ้า แรงสูงทุกที่ในตำบลรายละเอียดตามแบบ ที่อบต. กำหนด	๑,๐๐๐,๐๐๐	๑,๐๐๐,๐๐๐	๑,๐๐๐,๐๐๐	๑,๐๐๐,๐๐๐	๑,๐๐๐,๐๐๐	ร้อยละของไฟฟ้าสาธารณะที่ได้รับ การขยายเขตไฟฟ้า	ประชาชนมีไฟฟ้าใช้อย่างทั่วถึง	กองช่าง
๒๑๕	ขยายเขตไฟฟ้าบริเวณ สนามฟุตบอล หมู่ที่ ๖	เพื่อเพิ่มแสงสว่างแก่สถานที่สาธารณะ	ขยายเขตไฟฟ้า บริเวณสนามฟุตบอล รายละเอียดตามแบบ ที่อบต. กำหนด	๕๐,๐๐๐	๕๐,๐๐๐	๕๐,๐๐๐	-	๕๐,๐๐๐	จำนวนครัวเรือนที่มีไฟฟ้าใช้	เพิ่มความปลอดภัยบริเวณสถานที่สาธารณะ	กองช่าง
๒๑๖	จัดซื้อปั้มนสูบน้ำพร้อมติดตั้งเครื่องกรองน้ำแบบสแตนเลส	ประชาชนมีน้ำประปาใช้	ทุกหมู่บ้านมีปั้มนสูบน้ำและ เครื่องกรองน้ำแบบสแตนเลสรายละเอียดตามแบบ ที่อบต. กำหนด	-	๑๐๐,๐๐๐	-	๑๐๐,๐๐๐	-	ปั้มนสูบน้ำพร้อมติดตั้งเครื่องกรองน้ำแบบสแตนเลส จำนวน ๑ เครื่อง	ประชาชนมีน้ำสะอาดใช้อย่างทั่วถึง	กองช่าง

ยุทธศาสตร์จังหวัดที่ ๓ การเสริมสร้างความมั่นคง พัฒนาโครงสร้างพื้นฐานและเชื่อมโยงการคมนาคม

ยุทธศาสตร์การพัฒนาขององค์กรปกครองส่วนท้องถิ่นในเขตจังหวัดที่ ๕

ยุทธศาสตร์ที่ ๕ การพัฒนาด้านโครงสร้างพื้นฐาน

๕.๑ แผนงานอุตสาหกรรมและการโยธา

ที่	โครงการ	วัตถุประสงค์	เป้าหมาย (ผลผลิตของโครงการ)	งบประมาณและที่มา					ตัวชี้วัด (KPI)	ผลลัพธ์ที่คาดว่าจะได้รับ	หน่วยงาน ที่รับผิดชอบหลัก
				๒๕๖๖ (บาท)	๒๕๖๗ (บาท)	๒๕๖๘ (บาท)	๒๕๖๙ (บาท)	๒๕๗๐ (บาท)			
๒๑๗	โครงการก่อสร้างระบบประปาหมู่บ้าน	ประชาชนมีน้ำประปาใช้ทั่วถึง	ก่อสร้างระบบประปาหมู่บ้านที่ได้มาตรฐาน รายละเอียด ตามแบบที่อบต.กำหนด	๑,๐๐๐,๐๐๐	-	๓,๐๐๐,๐๐๐	-	-	ประชาชน จำนวน ๙๐๐ ครัวเรือน	ประชาชนมีน้ำประปาใช้อย่างทั่วถึง	กองช่าง
๒๑๘	โครงการปรับปรุงระบบประปาหมู่บ้าน หมู่ที่ ๑-๗	ประชาชนมีน้ำประปาใช้	ปรับปรุงระบบประปาหมู่บ้าน ตามแบบที่อบต.กำหนด	๕๐๐,๐๐๐.-	๕๐๐,๐๐๐.-	๕๐๐,๐๐๐.-	๕๐๐,๐๐๐.-	๕๐๐,๐๐๐.-	ประชาชน จำนวน ๑,๐๐๐ ครัวเรือน	ประชาชนมีน้ำสะอาดใช้อย่างทั่วถึง	กองช่าง
๒๑๙	ซ่อมแซมปรับปรุงประปาในตำบลจะรัง	ประชาชนมีน้ำประปาใช้	ซ่อมแซมประปาตำบล จะรังให้ใช้งานได้ ตามแบบ ที่อบต. กำหนด	๕๐,๐๐๐.-	๕๐,๐๐๐.-	๕๐,๐๐๐.-	๕๐,๐๐๐.-	๕๐,๐๐๐.-	ประชาชน จำนวน ๑,๐๐๐ ครัวเรือน	ประชาชนมีน้ำสะอาดใช้อย่างทั่วถึง	กองช่าง
๒๒๐	โครงการก่อสร้างระบบประปาแบบบาดาล หมู่ที่๑- ๗	ประชาชนมีน้ำประปาใช้	ก่อสร้างระบบประปาแบบบาดาลขนาดใหญ่ ตามแบบ ที่อบต. กำหนด	๒,๐๐๐,๐๐๐	-	-	-	๒,๐๐๐,๐๐๐	ประชาชน จำนวน ๑,๐๐๐ ครัวเรือน	ประชาชนมีน้ำสะอาดใช้อย่างทั่วถึง	กองช่าง
๒๒๑	โครงการขยายเขตประปาหมู่บ้านหมู่ที่ ๑-๗	ประชาชนมีน้ำประปาใช้	ก่อสร้างระบบประปาหมู่บ้าน ตามแบบที่อบต.กำหนด	๑,๐๐๐,๐๐๐	๑,๐๐๐,๐๐๐	-	๑,๐๐๐,๐๐๐	๑,๐๐๐,๐๐๐	ประชาชน จำนวน ๑,๐๐๐ ครัวเรือน	ประชาชนมีน้ำสะอาดใช้อย่างทั่วถึง	กองช่าง
๒๒๒	โครงการขยายท่อเมนตประปาในตำบลจะรัง	ประชาชนมีน้ำประปาใช้	ขยายท่อเมนตประปาในตำบลจะรัง ตามแบบ ที่อบต. กำหนด	๕๐๐,๐๐๐	-	๕๐๐,๐๐๐	-	๑,๐๐๐,๐๐๐	ประชาชน จำนวน ๑,๐๐๐ ครัวเรือน	ประชาชนมีน้ำสะอาดใช้อย่างทั่วถึง	กองช่าง

ยุทธศาสตร์จังหวัดที่ ๓ การเสริมสร้างความมั่นคง พัฒนาโครงสร้างพื้นฐานและเชื่อมโยงการคมนาคม

ยุทธศาสตร์การพัฒนาขององค์กรปกครองส่วนท้องถิ่นในเขตจังหวัดที่ ๕

ยุทธศาสตร์ที่ ๕ การพัฒนาด้านโครงสร้างพื้นฐาน

๕.๑ แผนงานอุตสาหกรรมและการโยธา

ที่	โครงการ	วัตถุประสงค์	เป้าหมาย (ผลผลิตของ โครงการ)	งบประมาณและที่มา					ตัวชี้วัด (KPI)	ผลลัพธ์ที่คาดว่าจะ ได้รับ	หน่วยงาน ที่รับผิดชอบ หลัก
				๒๕๖๖ (บาท)	๒๕๖๗ (บาท)	๒๕๖๘ (บาท)	๒๕๖๙ (บาท)	๒๕๗๐ (บาท)			
๒๒๓	ขยายท่อเมนตีประปา ที่ศูนย์บำบัดยาเสพติด หมู่ ๕	เพื่ออำนวยความสะดวก สะดวกสำหรับผู้มา ติดต่อและผู้เข้ารับ การบำบัดผู้ป่วยจาก การติดยาเสพติด	ขยายท่อเมนตี หมู่ ๕ ตามแบบ ที่อบต.กำหนด	-	-	๒๐๐,๐๐๐	-	๒๐๐,๐๐๐	ประชาชน จำนวน ๒๐๐ ครัวเรือน	ประชาชนมีน้ำ สะอาดใช้อย่าง ทั่วถึง	กองช่าง
๒๒๔	ขยายเขตไฟฟ้าภายใน เขตตำบลจะรัง (อุดหนุนให้การไฟฟ้า ส่วน ภูมิภาคอำเภอ มายอ)	เพื่อให้ประชาชนใน เขต อบต. ได้มี ไฟฟ้าใช้อย่างทั่วถึง -ขยายเขตไฟฟ้า สาธารณะ -ติดตั้งสายดับ	ขยายเขตไฟฟ้า ในเขต หมู่ ๑,๒,๓,๔,๕,๖ และ หมู่ ๗ จำนวน ๗ หมู่บ้าน	๑,๐๐๐,๐๐๐.-	๑,๐๐๐,๐๐๐.-	๑,๐๐๐,๐๐๐.-	๑,๐๐๐,๐๐๐.-	๑,๐๐๐,๐๐๐.-	จำนวนครัวเรือนที่ มีไฟฟ้าใช้	เพิ่มความสว่าง ในการเดินทาง มี ความปลอดภัย ในชีวิตและ ทรัพย์สิน	กองช่าง
๒๒๕	ค่าบำรุงรักษา และ ปรับปรุงที่ดินและ สิ่งก่อสร้าง	เพื่อให้ที่ดินและ สิ่งก่อสร้างมีสภาพ ที่ดี พร้อมการใช้ งาน	ปรับปรุงที่ดินและ สิ่งก่อสร้าง ภายใน ตำบลที่อยู่ในความ รับผิดชอบของ อบต.จะรัง ตามแบบ ที่อบต. กำหนด	๕๐๐,๐๐๐.-	๕๐๐,๐๐๐.-	๕๐๐,๐๐๐.-	๕๐๐,๐๐๐.-	๕๐๐,๐๐๐.-	ที่ดินและ สิ่งก่อสร้างได้รับ การซ่อมแซม จำนวน ๕ ครั้ง	ที่ดินและ สิ่งก่อสร้างมี สภาพการใช้งาน ที่ดี	กองช่าง

ยุทธศาสตร์จังหวัดที่ ๓ การเสริมสร้างความมั่นคง พัฒนาโครงสร้างพื้นฐานและเชื่อมโยงการคมนาคม

ยุทธศาสตร์การพัฒนาขององค์กรปกครองส่วนท้องถิ่นในเขตจังหวัดที่ ๕

ยุทธศาสตร์ที่ ๕ การพัฒนาด้านโครงสร้างพื้นฐาน

๕.๑ แผนงานอุตสาหกรรมและการโยธา

ที่	โครงการ	วัตถุประสงค์	เป้าหมาย (ผลผลิตของ โครงการ)	งบประมาณและที่มา					ตัวชี้วัด (KPI)	ผลลัพธ์ที่คาดว่าจะได้รับ	หน่วยงาน ที่รับผิดชอบ หลัก
				๒๕๖๖ (บาท)	๒๕๖๗ (บาท)	๒๕๖๘ (บาท)	๒๕๖๙ (บาท)	๒๕๗๐ (บาท)			
๒๒๖	เสริมผิวทางพารา แอสฟัลท์ติกคอนกรีต สาย รพช ริมคลอง หมู่ที่ ๓	เพื่อให้ประชาชนมี ความสะดวกในการ สัญจร	ถนนพาราแอสฟัลท์ ติก ระยะทาง ๑๕๐ เมตร กว้าง ๔ เมตร หนา ๐.๐๔ เมตร ตามแบบ ที่อบต. กำหนด	-	-	๓๐๐,๐๐๐	-	-	ประชาชน จำนวน ๒๐๐ ครั้วเรื้อน	เพื่อให้ประชาชนมี ความสะดวกในการ สัญจร	กองช่าง
๒๒๗	เสริมผิวทางพารา แอสฟัลท์ติกคอนกรีต สายบ้านครูยี่ หมู่ที่ ๔	เพื่อให้ประชาชนมี ความสะดวกในการ สัญจร	ถนนพาราแอสฟัลท์ ติก ระยะทาง ๑๘๑ เมตร กว้าง ๔ เมตร หนา ๐.๐๔ เมตร ตามแบบ ที่อบต. กำหนด	-	๓๐๐,๐๐๐	-	-	-	ประชาชน จำนวน ๒๐๐ ครั้วเรื้อน	เพื่อให้ประชาชนมี ความสะดวกในการ สัญจร	กองช่าง
๒๒๘	เสริมไหล่ทาง คสล สายหน้ามัสยิดपालอ ติโด-บ้านตุเซ๊ะ หมู่ที่ ๕	เพื่อให้ประชาชนมี ความสะดวกในการ สัญจร	ขนาดกว้างข้างละ ๐.๕ เมตร หนา ๐.๑๕ ระยะทาง ๑๐๗ เมตร ตามแบบ ที่อบต.กำหนด	๑๐๐,๐๐๐		-	๑๐๐,๐๐๐	-	ประชาชน จำนวน ๒๐๐ ครั้วเรื้อน	เพื่อให้ประชาชนมี ความสะดวกในการ สัญจร	กองช่าง



ยุทธศาสตร์จังหวัดที่ ๓ การเสริมสร้างความมั่นคง พัฒนาโครงสร้างพื้นฐานและเชื่อมโยงการคมนาคม

ยุทธศาสตร์การพัฒนาขององค์กรปกครองส่วนท้องถิ่นในเขตจังหวัดที่ ๕

ยุทธศาสตร์ที่ ๕ การพัฒนาด้านโครงสร้างพื้นฐาน

๕.๑ แผนงานอุตสาหกรรมและการโยธา

ที่	โครงการ	วัตถุประสงค์	เป้าหมาย (ผลผลิตของ โครงการ)	งบประมาณและที่มา					ตัวชี้วัด (KPI)	ผลลัพธ์ที่คาดว่าจะได้รับ	หน่วยงาน ที่รับผิดชอบหลัก
				๒๕๖๖ (บาท)	๒๕๖๗ (บาท)	๒๕๖๘ (บาท)	๒๕๖๙ (บาท)	๒๕๗๐ (บาท)			
๒๒๙	เสริมผิวทางลาดยางแอสฟัลท์ติกคอนกรีต สาย รพช. ริมคลอง หมู่ ๓	เพื่อให้ประชาชนมีความสะดวกในการสัญจร	ถนนลาดยาง ขนาด ๔x๖๓๘ เมตรหนา ๐.๐๔ เมตร ตามแบบที่อบต.กำหนด	-	๒,๐๔๑,๖๐๐	-	-	๒,๐๔๑,๖๐๐	ประชาชน จำนวน ๓๐๐ คน	เพื่อให้ประชาชนมีความสะดวกในการสัญจร	กองช่าง
๒๓๐	ซ่อมสร้างเสริมผิวถนนลาดยางแอสฟัลท์ติกคอนกรีต สาย รพช. - ริมคลอง หมู่ ๓	เพื่อให้มีถนนที่ได้มาตรฐาน	ถนนลาดยาง ขนาด ๕x๓๐๐ เมตร หนา ๐.๐๔ เมตร ตามแบบที่อบต.กำหนด	๑,๒๐๐,๐๐๐	-	-	๑,๒๐๐,๐๐๐	-	ประชาชน จำนวน ๔๐๐ คน	เพื่อให้ประชาชนมีถนนใช้ได้มาตรฐาน	กองช่าง
๒๓๑	ก่อสร้างถนน คสล. สายลาหมอگیแย - กุโบสื่อแ่น หมู่ ๒	เพื่อให้ประชาชนมีความสะดวกในการสัญจร	ถนน คสล. ขนาด ๔x๖๐ เมตร หนา ๐.๑๕ เมตร ตามแบบที่อบต.กำหนด	-	๑,๘๗๒,๐๐๐	-	-	-	ประชาชน จำนวน ๔๐๐ คน	เพื่อให้ประชาชนมีความสะดวกในการสัญจร	กองช่าง
๒๓๒	ก่อสร้างถนนแอสฟัลท์ติกคอนกรีต สายแบดตาเม็ง หมู่ที่ ๖	เพื่อให้ประชาชนมีความสะดวกในการสัญจร	ถนนแอสฟัลท์ติกคอนกรีต ขนาด ๕x๓๐๐ เมตร หนา ๐.๐๔ เมตร ตามแบบที่ อบต. กำหนด	-	๑,๗๕๐,๐๐๐	-	-	-	ประชาชน จำนวน ๒๐๐ คน	เพื่อให้ประชาชนมีความสะดวกในการสัญจร	กองช่าง

ยุทธศาสตร์จังหวัดที่ ๓ การเสริมสร้างความมั่นคง พัฒนาโครงสร้างพื้นฐานและเชื่อมโยงการคมนาคม

ยุทธศาสตร์การพัฒนาขององค์กรปกครองส่วนท้องถิ่นในเขตจังหวัดที่ ๕

ยุทธศาสตร์ที่ ๕ การพัฒนาด้านโครงสร้างพื้นฐาน

๕.๑ แผนงานอุตสาหกรรมและการโยธา

ที่	โครงการ	วัตถุประสงค์	เป้าหมาย (ผลผลิตของโครงการ)	งบประมาณและที่มา					ตัวชี้วัด (KPI)	ผลลัพธ์ที่คาดว่าจะได้รับ	หน่วยงาน ที่รับผิดชอบ หลัก
				๒๕๖๖ (บาท)	๒๕๖๗ (บาท)	๒๕๖๘ (บาท)	๒๕๖๙ (บาท)	๒๕๗๐ (บาท)			
๒๓๓	ก่อสร้างคูระบายน้ำ สายบ้านชูโอะ- บ้านอุเซ็ง หมู่ที่ ๑	เพื่อป้องกันเหตุ น้ำท่วมในฤดูฝน	คูระบายน้ำ ขนาดกว้าง ๗๐ ซม ความยาว ๒๐๐ เมตร ตามแบบที่ อบต. กำหนด	๒๔๐,๐๐๐	-	-	-	๒๔๐,๐๐๐	ประชาชน จำนวน ๒๐๐ ครัวเรือน	การระบายน้ำ สะดวกขึ้นและ แก้ปัญหา น้ำท่วม	กองช่าง
๒๓๔	บุกเบิกถนนสาย บ้านเปาะลี - ที่นา หมู่ที่ ๔	เพื่อให้มีการ คมนาคมที่ สะดวกมากขึ้น	ถนนลูกรังขนาดกว้าง ๔ เมตร ยาว ๕๐๐ เมตร พร้อม ท่อ ๗ จุดๆละ ๗ ลูก ๖๐ “ตามแบบที่ อบต.กำหนด	๔๔๐,๐๐๐	-	-	๔๔๐,๐๐๐	-	ประชาชน จำนวน ๒๐๐ ครัวเรือน	เพื่อให้ประชาชน มีถนนใช้ที่ได้ มาตรฐาน	กองช่าง
๒๓๕	บุกเบิกถนน สาย บ้านครูวิน -ที่นา หมู่ ๔	เพื่อให้มีการ คมนาคมที่ สะดวกมากขึ้น	ถนนลูกรัง พร้อมท่อ ๕ จุด ๆละ ๗ ลูก ท่อ ๖๐ “ ขนาดกว้าง ๔ เมตร ยาว ๔๗๔ เมตร ตามแบบที่ อบต.กำหนด	๓๘๔,๔๐๐	-	-	-	๓๘๔,๔๐๐	ประชาชน จำนวน ๒๐๐ ครัวเรือน	เพื่อให้ประชาชน มีความสะดวกใน การสัญจร	กองช่าง
๒๓๖	บุกเบิกถนนสายที่นา - ที่นา หมู่ที่ ๔	เพื่อให้มีการ คมนาคมที่ สะดวกมากขึ้น	ถนนลูกรัง ขนาดกว้าง ๔ เมตร ยาว ๓๔๐ เมตร พร้อมท่อ ๔ จุด ๆละ ๗ ลูกท่อ ๖๐” ตามแบบที่ อบต.กำหนด	๒๘๔,๐๐๐	-	-	๒๘๔,๐๐๐	-	ประชาชน จำนวน ๒ ๐๐ ครัวเรือน	เพื่อให้ประชาชน มีความสะดวกใน การสัญจร	กองช่าง

ยุทธศาสตร์จังหวัดที่ ๓ การเสริมสร้างความมั่นคง พัฒนาโครงสร้างพื้นฐานและเชื่อมโยงการคมนาคม

ยุทธศาสตร์การพัฒนาขององค์กรปกครองส่วนท้องถิ่นในเขตจังหวัดที่ ๕

ยุทธศาสตร์ที่ ๕ การพัฒนาด้านโครงสร้างพื้นฐาน

๕.๑ แผนงานอุตสาหกรรมและการโยธา

ที่	โครงการ	วัตถุประสงค์	เป้าหมาย (ผลผลิตของโครงการ)	งบประมาณและที่มา					ตัวชี้วัด (KPI)	ผลลัพธ์ที่คาดว่าจะได้รับ	หน่วยงาน ที่รับผิดชอบหลัก
				๒๕๖๖ (บาท)	๒๕๖๗ (บาท)	๒๕๖๘ (บาท)	๒๕๖๙ (บาท)	๒๕๗๐ (บาท)			
๒๓๗	บุกเบิกถนนสายบ้านมะนัน-บ้านอามะ หมู่ที่ ๔	เพื่อให้มีการคมนาคมที่สะดวกมากขึ้น	ถนนลูกรัง ขนาดกว้าง ๓ เมตร ยาว ๑๐๐ เมตร. พร้อมท่อ ๑ จุดๆ ละ ๖ ลูกท่อ ๖๐” ตามแบบที่ อบต.กำหนด	๖๕,๐๐๐	-	๖๕,๐๐๐	-	-	ประชาชน จำนวน ๒๐๐ ครัวเรือน	การระบายน้ำ สะดวกขึ้นและ แก้ปัญหาหน้าท่วม	กองช่าง
๒๓๘	ก่อสร้างถนน คสล. สายบ้านเราะห์-ที่นา หมู่ที่ ๔	เพื่อให้มีการคมนาคมที่สะดวกมากขึ้น	ถนน คสล. ขนาดกว้าง ๔ เมตร ยาว ๑๒๐ เมตร หนา ๐.๑๕ เมตร ตามแบบที่ อบต.กำหนด	๓๗๔,๔๐๐	-	-	๓๗๔,๔๐๐	-	ประชาชน จำนวน ๓๐๐ ครัวเรือน	เพื่อให้ประชาชนมี ถนนใช้ที่ได้ มาตรฐาน	กองช่าง
๒๓๙	ก่อสร้างถนน คสล. สายบ้านจะไซ้-แมะสง หมู่ ๔	เพื่อให้มีการคมนาคมที่สะดวกมากขึ้น	ถนน คสล. ขนาดกว้าง ๓ เมตร ยาว ๕๕ เมตร หนา ๐.๑๕ เมตร ตามแบบที่ อบต.กำหนด	๑๒๘,๗๐๐	-	-	-	๑๒๘,๗๐๐	ประชาชน จำนวน ๒๐๐ ครัวเรือน	เพื่อให้ประชาชนมี ความสะดวกใน การสัญจร	กองช่าง
๒๔๐	ก่อสร้างถนน คสล. สายบ้านมะนัน-บ้านยะมา หมู่ที่ ๔	เพื่อให้มีการคมนาคมที่สะดวกมากขึ้น	ถนน คสล. ขนาดกว้าง ๔ เมตร ยาว ๑,๑๐๐ เมตร หนา ๐.๑๕ เมตร ตามแบบที่ อบต.กำหนด	๓,๔๓๒,๐๐๐	-	-	๓,๔๓๒,๐๐๐	-	ประชาชน จำนวน ๔๐๐ ครัวเรือน	เพื่อให้ประชาชนมี ความสะดวกใน การสัญจร	กองช่าง
๒๔๑	ก่อสร้างถนน คสล. สายหน้ามัสยิดมะปริง หมู่ ๕	เพื่อให้มีการคมนาคมที่สะดวกมากขึ้น	ถนน คสล. ขนาดกว้าง ๔ เมตร ยาว ๓๒ เมตร หนา ๐.๑๕ เมตร ตามแบบที่ อบต.กำหนด	๙๙,๘๔๐	-	-	-	๙๙,๘๔๐	ประชาชน จำนวน ๐๐ ครัวเรือน	เพื่อให้ประชาชนมี ความสะดวกใน การสัญจร	กองช่าง

ยุทธศาสตร์จังหวัดที่ ๓ การเสริมสร้างความมั่นคง พัฒนาโครงสร้างพื้นฐานและเชื่อมโยงการคมนาคม

ยุทธศาสตร์การพัฒนาขององค์กรปกครองส่วนท้องถิ่นในเขตจังหวัดที่ ๕

ยุทธศาสตร์ที่ ๕ การพัฒนาด้านโครงสร้างพื้นฐาน

๕.๑ แผนงานอุตสาหกรรมและการโยธา

ที่	โครงการ	วัตถุประสงค์	เป้าหมาย (ผลผลิตของโครงการ)	งบประมาณและที่มา					ตัวชี้วัด (KPI)	ผลลัพธ์ที่คาดว่าจะได้รับ	หน่วยงาน ที่รับผิดชอบ หลัก
				๒๕๖๖ (บาท)	๒๕๖๗ (บาท)	๒๕๖๘ (บาท)	๒๕๖๙ (บาท)	๒๕๗๐ (บาท)			
๒๔๒	ก่อสร้างคูระบายน้ำ คสล.(ตัวยู) บ้าน เปาะเยะ -นา หมู่ที่๖	เพื่อป้องกันเหตุ น้ำท่วมในฤดูฝน	คูระบายน้ำ ขนาดกว้าง ๕x๗๐ ซม ความยาว ๑๕๐ เมตร ตามแบบที่ อบต.กำหนด	๒๐๐,๐๐๐	-	-	-	๒๐๐,๐๐๐	ประชาชน จำนวน ๒๐๐ ครัวเรือน	การระบายน้ำ สะดวกขึ้นและ แก้ปัญหา น้ำท่วม	กองช่าง
๒๔๓	ก่อสร้างถนน คสล. บ้านยาแม็ง -แม่เนาะ หมู่ที่ ๔	เพื่อให้มีการ คมนาคมที่ สะดวกมากขึ้น	ถนน คสล. ขนาดกว้าง ๔ เมตร ยาว ๒๕๐ เมตร ตามแบบที่ อบต.กำหนด	-	๗๘๐,๐๐๐	-	-	-	ประชาชน จำนวน ๓๐๐ ครัวเรือน	เพื่อให้ประชาชนมี ถนนใช้ได้ มาตรฐาน	กองช่าง
๒๔๔	ก่อสร้างถนน คสล. สายบ้านสะเปอิ่ง - กูโบนาซา หมู่ที่ ๔	เพื่อให้มีการ คมนาคมที่ สะดวกมากขึ้น	ถนน คสล. ขนาดกว้าง ๔ เมตร ยาว ๑๐๐ เมตร ตามแบบที่ อบต.กำหนด	๓๑๒,๐๐๐	-	-	-	๓๑๒,๐๐๐	ประชาชน จำนวน ๒๐๐ ครัวเรือน	เพื่อให้ประชาชนมี ความสะดวกใน การสัญจร	กองช่าง
๒๔๕	บุกเบิกถนนลูกรัง บ้านสะเปอิ่ง- ทุ่งนาพอกูเจ หมู่ที่ ๔	เพื่อให้มีการ คมนาคมที่ สะดวกมากขึ้น	ถนนลูกรัง ขนาดกว้าง ๔ เมตร ยาว ๑๓๐ เมตร ตามแบบที่ อบต.กำหนด	๗๘,๐๐๐	-	-	๗๘,๐๐๐	-	ประชาชน จำนวน ๒๐๐ ครัวเรือน	เพื่อให้ประชาชนมี ความสะดวกใน การสัญจร	กองช่าง
๒๔๖	ก่อสร้างถนนแอสฟัลท์ ติกกูโบร์พลี -มัสยิด สะแปนอง หมู่๔	เพื่อให้มีการ คมนาคมที่ สะดวกมากขึ้น	ถนน แอสฟัลท์ติก ขนาด กว้าง ๔ เมตร ยาว ๖๒ เมตรตามแบบที่ อบต. กำหนด	-	๑๘๘,๐๐๐	-	-	๑๘๘,๐๐๐	ประชาชน จำนวน ๓๐๐ ครัวเรือน	เพื่อให้ประชาชนมี ความสะดวกใน การสัญจร	กองช่าง
๒๔๗	ก่อสร้างถนน คสล. บ้านมะแอะเนาะ -กูโบร์นาซา หมู่ ๔	เพื่อให้มีการ คมนาคมที่ สะดวกมากขึ้น	ถนน คสล. ขนาดกว้าง ๔ เมตร ยาว ๗๗ เมตร ตามแบบที่ อบต.กำหนด	๒๔๐,๐๐๐	-	-	๒๔๐,๐๐๐	-	ประชาชน จำนวน ๓๐๐ ครัวเรือน	เพื่อให้ประชาชนมี ความสะดวกใน การสัญจร	กองช่าง

ยุทธศาสตร์จังหวัดที่ ๓ การเสริมสร้างความมั่นคง พัฒนาโครงสร้างพื้นฐานและเชื่อมโยงการคมนาคม

ยุทธศาสตร์การพัฒนาขององค์กรปกครองส่วนท้องถิ่นในเขตจังหวัดที่ ๕

ยุทธศาสตร์ที่ ๕ การพัฒนาด้านโครงสร้างพื้นฐาน

๕.๑ แผนงานอุตสาหกรรมและการโยธา

ที่	โครงการ	วัตถุประสงค์	เป้าหมาย (ผลผลิตของโครงการ)	งบประมาณและที่มา					ตัวชี้วัด (KPI)	ผลลัพธ์ที่คาดว่าจะได้รับ	หน่วยงาน ที่รับผิดชอบ หลัก
				๒๕๖๖ (บาท)	๒๕๖๗ (บาท)	๒๕๖๘ (บาท)	๒๕๖๙ (บาท)	๒๕๗๐ (บาท)			
๒๔๘	เสริมไหล่ทาง คสล สายหน้ามัสยิดपालอ ดีโด-บ้านตุเซ๊ะ หมู่ที่ ๕	เพื่อให้ประชาชน มีความสะดวกใน การสัญจร	ขนาดกว้างข้างละ ๐.๕ เมตร หนา ๐.๑๕ ระยะทาง ๑๐๗ เมตร ตามแบบที่ อบต. กำหนด	-	๑๐๐,๐๐๐	-	-	-	ประชาชน จำนวน ๒๐๐ ครัวเรือน	เพื่อให้ประชาชน มีความสะดวกใน การสัญจร	กองช่าง
๒๔๙	เสริมผิวทางแอสฟัลท์ ติกคอนกรีต สาย บ้านครุมีเนาะ-จุมิ หมู่ที่ ๗	เพื่อให้ประชาชน มีความสะดวกใน การสัญจร	ช่วงที่ ๑ ระยะทาง ๑,๓๒๗ ช่วงที่ ๒ ระยะทาง ๑๐๐ เมตร กว้าง ๔ เมตร หนา ๐.๐๔ เมตร ตามแบบ ที่ อบต.กำหนด	๑,๘๐๐,๐๐๐	-	-	-	๑,๘๐๐,๐๐๐	ประชาชน จำนวน ๔๐๐ ครัวเรือน	เพื่อให้ประชาชน มีความสะดวกใน การสัญจร	กองช่าง
๒๕๐	ก่อสร้างถนน คสล สายบ้านดาแฮ หมู่ที่ ๕	เพื่อให้ประชาชน มีความสะดวกใน การสัญจร	ถนนพารา คสล ระยะทาง ๑๓๕ เมตร กว้าง ๓ เมตร หนา ๐.๑๕ เมตรตามแบบที่ อบต.กำหนด	-	๓๐๐,๐๐๐	-	-	-	ประชาชน จำนวน ๔๐๐ ครัวเรือน	เพื่อให้ประชาชน มีความสะดวกใน การสัญจร	กองช่าง
๒๕๑	เดินท่อประปา บ้านแบยู หมู่ที่ ๒	เพื่อให้มีระบบ ประปาอย่าง เพียงพอ	ท่อประปายาว ๕๐๐ เมตร ตามแบบที่ อบต. กำหนด	๖๐,๐๐๐	-	-	๖๐,๐๐๐	-	ประชาชน จำนวน ๑๐๐ ครัวเรือน	เพื่อให้ประชาชน มีน้ำประปาอย่าง ทั่วถึง	กองช่าง

ยุทธศาสตร์จังหวัดที่ ๓ การเสริมสร้างความมั่นคง พัฒนาโครงสร้างพื้นฐานและเชื่อมโยงการคมนาคม

ยุทธศาสตร์การพัฒนาขององค์กรปกครองส่วนท้องถิ่นในเขตจังหวัดที่ ๕

ยุทธศาสตร์ที่ ๕ การพัฒนาด้านโครงสร้างพื้นฐาน

๕.๑ แผนงานอุตสาหกรรมและการโยธา

ที่	โครงการ	วัตถุประสงค์	เป้าหมาย (ผลผลิตของ โครงการ)	งบประมาณและที่มา					ตัวชี้วัด (KPI)	ผลลัพธ์ที่คาดว่าจะได้รับ	หน่วยงาน ที่รับผิดชอบหลัก
				๒๕๖๖ (บาท)	๒๕๖๗ (บาท)	๒๕๖๘ (บาท)	๒๕๖๙ (บาท)	๒๕๗๐ (บาท)			
๒๕๒	เดินท่อประปา บ้านแบลา หมู่ ๕	เพื่อให้มีระบบ ประปาอย่าง เพียงพอ	ท่อประปายาว ๑๐๐ เมตร ตามแบบที่ อบต.กำหนด	-	๒๐,๐๐๐	-	-	-	ประชาชน จำนวน ๑๐๐ ครัวเรือน	เพื่อให้ประชาชน มีน้ำประปาอย่าง ทั่วถึง	กองช่าง
๒๕๓	ขุดสระ หมู่ ๑-๗	เพื่อใช้ในการ เกษตร และ ป้องกันเหตุน้ำท่วม	สระ หมู่ ๑-๗ ตามแบบที่ อบต. กำหนด	๑๐,๐๐๐,๐๐๐	-	-	๑๐,๐๐๐,๐๐๐	-	สระน้ำ จำนวน ๗ แห่ง	สามารถป้องกัน และบรรเทา ปัญหาน้ำท่วม	กองช่าง
๒๕๔	ปรับปรุงสระ หมู่ ๕	เพื่อใช้ในการ เกษตร และ ป้องกันเหตุน้ำท่วม	สระ หมู่ ๕ ขนาด กว้าง ๑๑ เมตร ยาว ๖๗๙ เมตรตามแบบ ที่ อบต.กำหนด		๑๔,๐๐๐,๐๐๐	-	-	๑๔,๐๐๐,๐๐๐	สระน้ำ จำนวน ๑ แห่ง	สามารถป้องกัน และบรรเทา ปัญหาน้ำท่วม	กองช่าง
๒๕๕	ขุดลอกคลองส่งน้ำ เพื่อการเกษตร สายคลองบารา เฮาะ หมู่ ๕	เพื่อป้องกันเหตุ น้ำท่วมขังในฤดูฝน	ขุดลอกคลอง ขนาด กว้าง ๑๐ เมตร ยาว ๑,๕๘๐ เมตร ตาม แบบที่ อบต.กำหนด	๒,๐๐๐,๐๐๐	-	-	๒,๐๐๐,๐๐๐	-	ประชาชน จำนวน ๒๐๐ ครัวเรือน	สามารถป้องกัน และบรรเทา ปัญหาน้ำท่วม	กองช่าง
๒๕๖	ปรับปรุงขุดลอก คูคลอง หมู่ ๕	เพื่อป้องกันเหตุ น้ำท่วมขังในฤดูฝน	คลอง ขนาดกว้าง ๑๐ เมตร ยาว ๑,๕๘๐ เมตร ตามแบบที่ อบต. กำหนด		๒,๖๓๔.๐๐๐	-	-	-	ประชาชน จำนวน ๒๐๐ ครัวเรือน	สามารถป้องกัน และบรรเทา ปัญหาน้ำท่วม	กองช่าง

ยุทธศาสตร์จังหวัดที่ ๓ การเสริมสร้างความมั่นคง พัฒนาโครงสร้างพื้นฐานและเชื่อมโยงการคมนาคม

ยุทธศาสตร์การพัฒนาขององค์กรปกครองส่วนท้องถิ่นในเขตจังหวัดที่ ๕

ยุทธศาสตร์ที่ ๕ การพัฒนาด้านโครงสร้างพื้นฐาน

๕.๑ แผนงานอุตสาหกรรมและการโยธา

แบบ ผ.๐๒

ที่	โครงการ	วัตถุประสงค์	เป้าหมาย (ผลผลิตของโครงการ)	งบประมาณและที่มา					ตัวชี้วัด (KPI)	ผลลัพธ์ที่คาดว่าจะได้รับ	หน่วยงาน ที่รับผิดชอบหลัก
				๒๕๖๖ (บาท)	๒๕๖๗ (บาท)	๒๕๖๘ (บาท)	๒๕๖๙ (บาท)	๒๕๗๐ (บาท)			
๒๕๗	ยกระดับถนนหินคลุกสายบ้านปียา หมู่ ๒ -จื่อนีอรงค์ หมู่ที่ ๑	เพื่อให้ประชาชนมีความสะดวกในการสัญจร	ถนนหินคลุก ขนาดกว้าง ๕ เมตร ยาว ๙๙๐ เมตรหรือมีพื้นที่ไม่น้อยกว่า ๔,๙๕๐ ตร.ม.ตามแบบที่ อบต.กำหนด	๓,๒๒๖,๐๐๐	-	๓,๒๒๖,๐๐๐	-	-	ประชาชนจำนวน ๓๐๐ ครั้วเรือน	เพื่อให้ประชาชนมีความสะดวกในการสัญจร	กองช่าง
๒๕๘	โครงการปรับปรุงยกระดับถนนเสริมผิวทางหินคลุกสายบ้านครุมีเนินะ หมู่ที่ ๗	เพื่อให้ประชาชนมีความสะดวกในการสัญจร	ปรับปรุงยกระดับถนนเสริมผิวทางหินคลุก ขนาดกว้าง ๔.๐๐ เมตร ระยะทาง ๕๒๓ เมตร ชั้นรองพื้นทางลูกรัง หนาเฉลี่ย ๐.๒๐ เมตร หรือชั้นพื้นทางหินคลุกหนาเฉลี่ย ๐.๒๐ เมตร หรือมีพื้นที่ผิวจราจรไม่น้อยกว่า ๒,๐๙๐ ตารางเมตร	๖๘๓,๐๐๐	๖๘๓,๐๐๐	-	-	๖๘๓,๐๐๐	ประชาชนจำนวน ๒๐๐ ครั้วเรือน	เพื่อให้ประชาชนมีความสะดวกในการสัญจร	กองช่าง
๒๕๙	ยกระดับถนนเสริมผิวทางหินคลุกสายบ้านดิงจื่อนีอรงค์ หมู่ที่ ๑	เพื่อให้ประชาชนมีความสะดวกในการสัญจร	ถนนหินคลุก ขนาดกว้าง ๔ เมตร ยาว ๒๘๓ เมตร หนาเฉลี่ย ๐.๑๕ เมตร พื้นที่ไม่้อยกว่า ๑,๑๓๒ ตารางเมตร ตามแบบที่ อบต.กำหนด	๔๔๗,๐๐๐	-	-	-	-	ประชาชนจำนวน ๒๐๐ ครั้วเรือน	เพื่อให้ประชาชนมีความสะดวกในการสัญจร	กองช่าง
๒๖๐	เสริมผิวทางแอสฟัลท์ติกคอนกรีตสายคลองสะบ้า หมู่ที่ ๒-บ้านเจมิ หมู่ที่ ๑	เพื่อให้ประชาชนมีความสะดวกในการสัญจร	ช่วงที่ ๑ ขนาดกว้าง ๔x๙๘๒ ม. ช่วงที่ ๒ ขนาดกว้าง ๓x๑๖๑ ม. พื้นที่รวม ๔,๔๑๑ ตร.ม ตามแบบที่ อบต.กำหนด		๑,๖๕๖,๐๐๐	-	-	-	ประชาชนจำนวน ๓๐๐ ครั้วเรือน	เพื่อให้ประชาชนมีความสะดวกในการสัญจร	กองช่าง

ก. ยุทธศาสตร์จังหวัดที่ ๓ การเสริมสร้างความมั่นคง พัฒนาโครงสร้างพื้นฐานและเชื่อมโยงการคมนาคม

ข. ยุทธศาสตร์การพัฒนาขององค์กรปกครองส่วนท้องถิ่นในเขตจังหวัดที่ ๕

ยุทธศาสตร์ที่ ๕ การพัฒนาด้านโครงสร้างพื้นฐาน

๕.๑ แผนงานอุตสาหกรรมและการโยธา

ที่	โครงการ	วัตถุประสงค์	เป้าหมาย (ผลผลิตของโครงการ)	งบประมาณและที่มา					ตัวชี้วัด (KPI)	ผลลัพธ์ที่คาดหวัง ว่าจะได้รับ	หน่วยงาน ที่รับผิดชอบ หลัก
				๒๕๖๖ (บาท)	๒๕๖๗ (บาท)	๒๕๖๘ (บาท)	๒๕๖๙ (บาท)	๒๕๗๐ (บาท)			
๒๖๑	ยกระดับถนนเสริมผิวทางลูกรัง ตลาชอกีแย – บ่อบาดาลเก่า หมู่ที่ ๓	เพื่อให้ประชาชนมีความสะดวกในการสัญจร	ถนนลูกรัง ขนาดกว้าง ๔ เมตร ยาว ๑,๐๑๕ เมตร หนา ๐.๐๔ เมตร ชั้นดินถมหนาเฉลี่ย ๐.๕๐ เมตร ชั้นพื้นทางลูกรังหนาเฉลี่ย ๐.๑๕ เมตร ตามแบบที่ อบต. กำหนด	๑,๓๔๑,๐๐๐	-	-	-	-	ประชาชนจำนวน ๓๐๐ ครั้วเรือน	เพื่อให้ประชาชนมีความสะดวกในการสัญจร	กองช่าง
๒๖๒	ก่อสร้างถนน คสล. สายบ้านโไซ้ - แม่ซง หมู่ที่ ๔	เพื่อให้ประชาชนมีความสะดวกในการสัญจร	ถนน คสล. ขนาดกว้าง ๔ เมตร ยาว ๕๗ เมตร หนา ๐.๑๕ เมตร หรือพื้นที่ไม่น้อยกว่า ๒๘๘ ตารางเมตร ตามแบบที่ อบต. กำหนด	๑๙๑,๐๐๐	-	-	-	-	ประชาชนจำนวน ๑๐๐ ครั้วเรือน	เพื่อให้ประชาชนมีความสะดวกในการสัญจร	กองช่าง
๒๖๓	บุกเบิกถนนเสริมผิวทางลูกรัง สายบ้านการิม-บ้านมะมิง หมู่ที่ ๔	เพื่อให้ประชาชนมีความสะดวกในการสัญจร	ถนนลูกรัง ขนาดกว้าง ๔ เมตร ยาว ๑๑๑ เมตร ชั้นดินถมหนาเฉลี่ย ๐.๑๕ เมตร ตามแบบที่ อบต. กำหนด	๘๐,๐๐๐					ประชาชนจำนวน ๓๐๐ ครั้วเรือน	เพื่อให้ประชาชนมีความสะดวกในการสัญจร	กองช่าง
๒๖๔	เสริมผิวทางแอสฟัลท์ติก สายแยกหน้าบ้านโตะอีหม่าม -บ้านชูสง หมู่ที่ ๗	เพื่อให้ประชาชนมีความสะดวกในการสัญจร	ถนนแอสฟัลท์ติก ขนาด ๔x๑๔๒ เมตร หนา ๐.๐๔ เมตร หรือมีพื้นที่ไม่น้อยกว่า ๕๖๘ ตร.ม. ตามแบบที่ อบต. กำหนด	-	๒๑๓,๐๐๐	-	-	-	ประชาชนจำนวน ๓๐๐ ครั้วเรือน	เพื่อให้ประชาชนมีความสะดวกในการสัญจร	กองช่าง



ยุทธศาสตร์จังหวัดที่ ๓ การเสริมสร้างความมั่นคง พัฒนาโครงสร้างพื้นฐานและเชื่อมโยงการคมนาคม

ยุทธศาสตร์การพัฒนาขององค์กรปกครองส่วนท้องถิ่นในเขตจังหวัดที่ ๕

ยุทธศาสตร์ที่ ๕ การพัฒนาด้านโครงสร้างพื้นฐาน

๕.๑ แผนงานอุตสาหกรรมและการโยธา

ที่	โครงการ	วัตถุประสงค์	เป้าหมาย (ผลผลิตของโครงการ)	งบประมาณและที่มา					ตัวชี้วัด (KPI)	ผลลัพธ์ที่คาดหวัง จะได้รับ	หน่วยงาน ที่รับผิดชอบ หลัก
				๒๕๖๖ (บาท)	๒๕๖๗ (บาท)	๒๕๖๘ (บาท)	๒๕๖๙ (บาท)	๒๕๗๐ (บาท)			
๒๖๕	บุกเบิกถนนเสริม ผิวทางลูกรัง สายบ้านเดะเซ็ง - ริมสระ หมู่ที่ ๔	เพื่อให้ประชาชน มีความสะดวกใน การสัญจร	ถนนลูกรัง ขนาดกว้าง ๔ เมตร ยาว ๕๗๐ เมตร ชั้นผิว ทางลูกรังหนาเฉลี่ย ๐.๑๕ เมตร ตามแบบที่ อบต. กำหนด	๔๒๔,๐๐๐	-	-	-	-	ประชาชน จำนวน ๓๐๐ ครัวเรือน	เพื่อให้ ประชาชนมี ความสะดวกใน การสัญจร	กองช่าง
๒๖๖	ก่อสร้างถนนแอส ฟัลท์ติกคอนกรีต สายบ้านแบลา - ริมคลอง หมู่ที่ ๕	เพื่อให้ประชาชน มีความสะดวก ในการสัญจร	ถนนแอสฟัลท์ติก ขนาด ๔x๑,๒๑๓ เมตร หนา ๐.๐๔ เมตร หรือมีพื้นที่ไม่น้อยกว่า ๔,๘๕๒ ตร.ม. ตามแบบ ที่ อบต.กำหนด	๓,๖๐๐,๐๐๐	๓,๖๕๐,๐๐๐	-	-	-	ประชาชน จำนวน ๓๐๐ ครัวเรือน	เพื่อให้ ประชาชนมี ความสะดวก ในการสัญจร	กองช่าง
๒๖๗	ก่อสร้างถนนแอส ฟัลท์ติกคอนกรีต สาย ๕ - สาย ๖ บึงเจาะ หมู่ที่ ๓ บ้านตูเวาะ ตำบลจะรัง	เพื่อให้ประชาชน มีความสะดวก ในการสัญจร	ถนนแอสฟัลท์ติก ช่วงที่ ๑ กม.๐+๐๐๐ ถึง กม. ๑+๓๐๐ ผิวจราจรแอสฟัลท์ ติกคอนกรีต กว้าง ๕.๐๐ เมตร ยาว ๑,๓๕๐ เมตร หนาเฉลี่ย ๐.๐๔ เมตร ช่วงที่ ๒ กม.๑+๓๐๐ ถึง กม. ๑+๙๙๐ ผิวจราจรแอส ฟัลท์ติกคอนกรีต ขนาด กว้าง ๔.๐๐เมตร ยาว ๖๙๐ เมตร หนาเฉลี่ย ๐.๐๔ เมตร พื้นที่ ๒,๐๔๐ ตารางเมตร หรือมีพื้นที่ไม่น้อยกว่า ๙,๕๑๐ เมตร ตามแบบ ที่ อบต.กำหนด	-	๕,๘๖๓,๐๐๐	-	-	-	ประชาชน จำนวน ๘๐๐ ครัวเรือน	เพื่อให้ ประชาชนมี ความสะดวก ในการสัญจร	กองช่าง

ยุทธศาสตร์จังหวัดที่ ๓ การเสริมสร้างความมั่นคง พัฒนาโครงสร้างพื้นฐานและเชื่อมโยงการคมนาคม

ยุทธศาสตร์การพัฒนาขององค์กรปกครองส่วนท้องถิ่นในเขตจังหวัดที่ ๕

ยุทธศาสตร์ที่ ๕ การพัฒนาด้านโครงสร้างพื้นฐาน

๕.๑ แผนงานอุตสาหกรรมและการโยธา

แบบ ผ.๐๒

ที่	โครงการ	วัตถุประสงค์	เป้าหมาย (ผลผลิตของโครงการ)	งบประมาณและที่มา					ตัวชี้วัด (KPI)	ผลลัพธ์ที่คาดว่าจะได้รับ	หน่วยงาน ที่รับผิดชอบหลัก
				๒๕๖๖ (บาท)	๒๕๖๗ (บาท)	๒๕๖๘ (บาท)	๒๕๖๙ (บาท)	๒๕๗๐ (บาท)			
๒๖๘	ก่อสร้างถนนแอสฟัลท์ติกคอนกรีต สาย ๑๐ บึงเจาะ หมู่ที่ ๓ บ้านตุเวะ ตำบลจะรัง	เพื่อให้ประชาชนมีความสะดวกในการสัญจร	ผิวจราจรแอสฟัลท์ติก ขนาด ๔ เมตร ยาว ๗๒๘ เมตร หนาเฉลี่ย ๐.๐๔ เมตร หรือมีพื้นที่ไม่น้อยกว่า ๒,๙๑๒ ตร.ม. ตามแบบ ที่ อบต.กำหนด	-	๑,๘๒๗,๐๐๐	-	-	-	ประชาชนจำนวน ๓๐๐ครัวเรือน	เพื่อให้ประชาชนมีความสะดวกในการสัญจร	กองช่าง
๒๖๙	ก่อสร้างถนนแอสฟัลท์ติกคอนกรีต สาย ๗ บึงเจาะ หมู่ที่ ๓ บ้านตุเวะ ตำบลจะรัง	เพื่อให้ประชาชนมีความสะดวกในการสัญจร	ผิวจราจรแอสฟัลท์ติกคอนกรีต กว้าง ๔.๐๐ เมตร ยาว ๖๐๘ เมตร หนาเฉลี่ย ๐.๐๔ เมตร พื้นที่ ๒,๔๓๒ ตารางเมตร ตามแบบที่ อบต.กำหนด	-	๑,๕๓๐,๐๐๐	-	-	-	ประชาชนจำนวน ๓๐๐ครัวเรือน	เพื่อให้ประชาชนมีความสะดวกในการสัญจร	กองช่าง
๒๗๐	ก่อสร้างถนนแอสฟัลท์ติกคอนกรีต สาย ๘ - สาย ๙ บึงเจาะ หมู่ที่ ๓ บ้านตุเวะ ตำบลจะรัง	เพื่อให้ประชาชนมีความสะดวกในการสัญจร	ผิวจราจรแอสฟัลท์ติกคอนกรีต กว้าง ๔.๐๐ เมตร ยาว ๘๘๕ เมตร พื้นที่ ๓,๕๔๐ ตารางเมตร ตามแบบที่ อบต.กำหนด	-	๒,๕๑๑,๐๐๐	-	-	-	ประชาชนจำนวน ๓๐๐ครัวเรือน	เพื่อให้ประชาชนมีความสะดวกในการสัญจร	กองช่าง
๒๗๑	โครงการบุกเบิกถนนเสริมผิวทางลูกรัง สายตึงเงาทั้งมะแอบาปู หมู่ที่ ๗	เพื่อให้ประชาชนมีความสะดวกในการสัญจร	ถนนบุกเบิกถนนลูกรัง ขนาดกว้าง ๔ เมตร ยาว ๔๔๔ เมตร ชั้นดินถมหนาเฉลี่ย ๐.๒๐ เมตร ตามแบบที่ อบต.กำหนด	๖๑๑,๐๐๐				๖๑๑,๐๐๐	ประชาชนจำนวน ๓๐๐ครัวเรือน	เพื่อให้ประชาชนมีความสะดวกในการสัญจร	กองช่าง
รวม	จำนวน ๒๗๑ โครงการ			๑๓๔,๑๕๖,๒๔๐	๑๓๗,๕๕๒,๖๖๐	๕๙,๔๑๓,๘๐๐	๗๒,๒๒๕,๔๐๐	๖๔,๗๔๙,๙๔๐			

ยุทธศาสตร์จังหวัดที่ ๒ การพัฒนาสังคม เสริมสร้างศักยภาพคน ชุมชนที่น่าอยู่ และทรัพยากรธรรมชาติอุดมสมบูรณ์อย่างยั่งยืน

ยุทธศาสตร์การพัฒนาขององค์กรปกครองส่วนท้องถิ่นในเขตจังหวัดที่ ๖

ยุทธศาสตร์ที่ ๖ การจัดการทรัพยากรธรรมชาติและสิ่งแวดล้อมอย่างยั่งยืน

๖.๑ แผนงานบริหารงานทั่วไป

ที่	โครงการ	วัตถุประสงค์	เป้าหมาย (ผลผลิตของ โครงการ)	งบประมาณและที่มา					ตัวชี้วัด (KPI)	ผลลัพธ์ที่คาดว่าจะได้รับ	หน่วยงาน ที่รับผิดชอบ หลัก
				๒๕๖๖ (บาท)	๒๕๖๗ (บาท)	๒๕๖๘ (บาท)	๒๕๖๙ (บาท)	๒๕๗๐ (บาท)			
๑	โครงการรณรงค์ส่งเสริมการปลูกต้นไม้ภายในชุมชน	เพื่อเพิ่มพื้นที่ป่าไม้ภายในชุมชนและสร้างจิตสำนึก ร่วมกันในการอนุรักษ์ทรัพยากรธรรมชาติ และสิ่งแวดล้อม	จัดโครงการให้ประชาชน ปลูกต้นไม้ในวันสำคัญตามสถานที่ต่างๆ ภายในตำบล	๒๐,๐๐๐.-	๒๐,๐๐๐.-	๒๐,๐๐๐.-	๒๐,๐๐๐.-	๒๐,๐๐๐.-	ร้อยละของพื้นที่ในตำบลเพิ่มขึ้น	ทำให้เป็นตำบลที่ร่มรื่น น่าอยู่ น่าอาศัย	สำนักปลัด อบต.
๒	ป้องกันและบรรเทาความเดือดร้อนของประชาชนที่เกิดจากสาธารณภัยต่างๆ	เพื่อให้ความช่วยเหลือและบรรเทาความเดือดร้อนแก่ผู้ประสบภัย	ให้ความช่วยเหลือผู้ประสบภัยจากภัยพิบัติต่างๆ	๔๐๐,๐๐๐.	๔๐๐,๐๐๐.-	๔๐๐,๐๐๐.-	๔๐๐,๐๐๐.-	๔๐๐,๐๐๐.	ประชาชน จำนวน ๗ หมู่บ้าน ได้รับความช่วยเหลือจากสาธารณภัยต่างๆ	ผู้ประสบภัยได้รับการช่วยเหลือ	สำนักปลัด อบต.
๓	โครงการพัฒนาสิ่งแวดล้อมในเขต อบต.	เพื่อให้ เขต อบต.มีความสะอาดเรียบร้อย	เขต อบต.มีสภาพแวดล้อมที่ดี	๑๐,๐๐๐	๑๐,๐๐๐	๑๐,๐๐๐	๑๐,๐๐๐	๑๐,๐๐๐	ในเขต อบต.จะรัง	อบต.มีความสะอาด เป็นระเบียบเรียบร้อย	สำนักปลัด อบต.
๔	โครงการรักษา รักษา รักษาแผ่นดิน	เพื่ออบรมให้ประชาชนตระหนักถึงความสำคัญของป่าไม้ และแหล่งน้ำ	ปลูกต้นไม้ รักษาแหล่งน้ำในตำบล	๕๐,๐๐๐	๕๐,๐๐๐	๕๐,๐๐๐	๕๐,๐๐๐	๕๐,๐๐๐	ประชาชน จำนวน ๒๐๐ คน	ทำให้ประชาชนได้ตระหนักถึงประโยชน์ของป่าไม้และแหล่งน้ำ	สำนักปลัด อบต.
๕	รณรงค์ป้องกันปัญหาไฟป่าและหมอกควัน	เพื่อฝึกอบรมให้ประชาชนมีความรู้ในการป้องกันไฟป่า	ประชาชนในตำบลจะรัง มีความรู้เรื่องป้องกันไฟป่า	๒๐,๐๐๐	๒๐,๐๐๐	๒๐,๐๐๐	๒๐,๐๐๐	๒๐,๐๐๐	ประชาชน จำนวน ๑๐๐ คน	ประชาชนมีความรู้ในเรื่องการป้องกันไฟป่า	สำนักปลัด อบต.
รวม	จำนวน ๕ โครงการ			๕๐๐,๐๐๐	๕๐๐,๐๐๐	๕๐๐,๐๐๐	๕๐๐,๐๐๐	๕๐๐,๐๐๐			

ยุทธศาสตร์จังหวัดที่ ๒ การพัฒนาสังคม เสริมสร้างศักยภาพคน ชุมชนที่น่าอยู่ และทรัพยากรธรรมชาติอุดมสมบูรณ์อย่างยั่งยืน

ยุทธศาสตร์การพัฒนาขององค์กรปกครองส่วนท้องถิ่นในเขตจังหวัดที่ ๖

ยุทธศาสตร์ที่ ๖ การจัดการทรัพยากรธรรมชาติและสิ่งแวดล้อมอย่างยั่งยืน

๖.๒ แผนงานเคหะและชุมชน

ที่	โครงการ	วัตถุประสงค์	เป้าหมาย (ผลผลิตของ โครงการ)	งบประมาณและที่มา					ตัวชี้วัด (KPI)	ผลลัพธ์ที่คาดว่าจะได้รับ	หน่วยงาน ที่รับผิดชอบ หลัก
				๒๕๖๖ (บาท)	๒๕๖๗ (บาท)	๒๕๖๘ (บาท)	๒๕๖๙ (บาท)	๒๕๖๙ (บาท)			
๑	โครงการตัดแยกขยะ และบำบัดน้ำเสีย	เพื่อป้องกันปัญหา สิ่งแวดล้อม และ สร้างจิตสำนึก ให้กับประชาชน	ประชาชนมี จิตสำนึกในการ รักษาสิ่งแวดล้อม	-	๘๐,๐๐๐	-	-	๘๐,๐๐๐	คัดแยกขยะ จำนวน ๗ หมู่บ้าน	ประชาชนรู้จัก วิธีการแยกขยะ	สำนักปลัด
๒	โครงการจัดซื้อถังขยะ	สร้างความสะอาด ให้กับชุมชน	จัดซื้อถังขยะให้ เพียงพอต่อ ปริมาณขยะ	๕๐,๐๐๐	-	-	๕๐,๐๐๐	๕๐,๐๐๐	มีถังขยะ ครบ ๗ หมู่บ้าน	ตำบลจะรัง สะอาด ทิ้งขยะลงถัง	สำนักปลัด
๓	โครงการจัดการสิ่ง ปฏิกูลและมูลฝอย	เพื่อแก้ไขปัญหา และอำนวยความสะดวก สะดวกให้กับ ประชาชนในพื้นที่	การบริหาร จัดการสิ่งปฏิกูล และมูลฝอยอย่าง มีประสิทธิภาพ	-	๑,๐๐๐,๐๐๐	-	-	๑,๐๐๐,๐๐๐	สถานที่ขนพัก ขยะมูลฝอยและ โรงกำจัดสิ่ง ปฏิกูล จำนวน ๒ แห่ง	เพื่อบริหารจัดการ สิ่งปฏิกูลและมูล ฝอยอย่างมี ประสิทธิภาพและ อย่างยั่งยืน	กองช่าง
๔	โครงการก่อสร้าง เตาเผาขยะ	เพื่อให้มีสถานที่ กำจัดขยะที่ถูกต้อง	เตาเผาขยะ ภายในตำบล จำนวน ๒ แห่ง	๑,๕๐๐,๐๐๐	-	-	-	๑,๕๐๐,๐๐๐	มีสถานที่ในการ กำจัดขยะ อย่าง ถูกต้อง	ประชาชนมีความรู้ ในเรื่องการดูแล สิ่งแวดล้อมในพื้นที่	กองช่าง
รวม	จำนวน ๔ โครงการ			๑,๕๕๐,๐๐๐	๑,๐๘๐,๐๐๐	-	๕๐,๐๐๐	๒,๖๓๐,๐๐๐			

ยุทธศาสตร์จังหวัดที่ ๒การพัฒนาสังคม เสริมสร้างศักยภาพคน ชุมชนที่น่าอยู่ และทรัพยากรธรรมชาติอุดมสมบูรณ์อย่างยั่งยืน

ยุทธศาสตร์การพัฒนาขององค์กรปกครองส่วนท้องถิ่นในเขตจังหวัดที่ ๖

ยุทธศาสตร์ที่ ๖ การจัดการทรัพยากรธรรมชาติและสิ่งแวดล้อมอย่างยั่งยืน

๖.๔ แผนงานงบกลาง

ที่	โครงการ	วัตถุประสงค์	เป้าหมาย (ผลผลิตของ โครงการ)	งบประมาณและที่มา					ตัวชี้วัด (KPI)	ผลลัพธ์ที่คาดว่าจะได้รับ	หน่วยงาน ที่ รับผิดชอบ หลัก
				๒๕๖๖ (บาท)	๒๕๖๗ (บาท)	๒๕๖๘ (บาท)	๒๕๖๙ (บาท)	๒๕๖๙ (บาท)			
๑	สำรองจ่าย	เพื่อสำรองจ่ายในกรณีฉุกเฉินเกี่ยวกับอุบัติเหตุและสาธารณภัยต่างๆ หรือกรณีเหตุฉุกเฉิน ไม่สามารถคาดการณ์ได้ ล่วงหน้า หรือบรรเทาปัญหาความเดือดร้อนของประชาชน	ประชาชนในตำบลจะรัง	๕๐๐,๐๐๐	๕๐๐,๐๐๐	๕๐๐,๐๐๐	๕๐๐,๐๐๐	๕๐๐,๐๐๐	ประชาชนตำบลจะรัง ที่ประสบภัยพิบัติ จำนวน ๑๐๐ ครั้ง/เดือน	เป็นการช่วยเหลือประชาชนในกรณีเกิดอุบัติเหตุและสาธารณภัยต่างๆ เช่น อุทกภัย น้ำป่าไหลหลาก และแผ่นดินถล่ม เป็นต้น	สำนักปลัด อบต.
รวม	จำนวน๑โครงการ			๕๐๐,๐๐๐	๕๐๐,๐๐๐	๕๐๐,๐๐๐	๕๐๐,๐๐๐	๕๐๐,๐๐๐			

ยุทธศาสตร์จังหวัดที่ ๓ การเสริมสร้างความมั่นคง พัฒนาโครงสร้างพื้นฐานและเชื่อมโยงการคมนาคม

ยุทธศาสตร์การพัฒนาขององค์กรปกครองส่วนท้องถิ่นในเขตจังหวัดที่ ๗

ยุทธศาสตร์ที่ ๗ การส่งเสริมการรักษาความมั่นคงและเสริมสร้างสันติสุข

๗.๑ แผนงานอุตสาหกรรมโยธา

ที่	โครงการ	วัตถุประสงค์	เป้าหมาย (ผลผลิตของ โครงการ)	งบประมาณและที่มา					ตัวชี้วัด (KPI)	ผลลัพธ์ที่คาดว่าจะได้รับ	หน่วยงาน ที่รับผิดชอบ หลัก
				๒๕๖๖ (บาท)	๒๕๖๗ (บาท)	๒๕๖๘ (บาท)	๒๕๖๙ (บาท)	๒๕๗๐ (บาท)			
๑	ปรับปรุงศูนย์บำบัด ยาเสพติด	เพื่อให้ศูนย์บำบัดยาเสพติดมีสภาพที่ดีและ แข็งแรง	บำบัดและฟื้นฟู ผู้ป่วยจากการติดยาเสพติด	๓๐๐,๐๐๐	๓๐๐,๐๐๐.-	-	๓๐๐,๐๐๐	-	ปรับปรุง จำนวน ๑ ครั้ง	ผู้ป่วยจากการติดยาเสพติดกลับมาสู่สังคมได้มากขึ้น	กองช่าง
๒	ก่อสร้างลานจอดรถ พร้อมทางเท้าที่ศูนย์ บำบัดยาเสพติด	เพื่ออำนวยความสะดวก สำหรับผู้มาติดต่อและผู้ เข้ารับการบำบัดผู้ป่วย จากการติดยาเสพติด	ลานจอดรถพร้อม ทางเท้า	๕๐๐,๐๐๐	-	๕๐๐,๐๐๐	-	๕๐๐,๐๐๐	ลานกีฬา จำนวน ๑ แห่ง	ผู้ป่วยจากการติดยาเสพติดกลับมาสู่สังคมได้มากขึ้น	กองช่าง
๓	โครงการก่อสร้าง ป้อมยาม ชรบ. พร้อมแผงหยุดตรวจ	เพื่อป้องกันและรักษา ความปลอดภัยในหมู่บ้าน	จัดสร้างป้อมยาม ชรบ.ทุกหมู่บ้านทุก บ้าน	๗๐,๐๐๐	-	-	๗๐,๐๐๐.-	๗๐,๐๐๐.-	ป้อมยาม พร้อมแผง หยุดตรวจ จำนวน ๗ จุด	เขตอบต.มีความ สงบเรียบร้อย	สำนักปลัด อบต.
รวม	จำนวน ๓ โครงการ			๘๗๐,๐๐๐	๓๐๐,๐๐๐	๕๐๐,๐๐๐	๓๗๐,๐๐๐	๑,๒๐๐,๐๐๐			



ยุทธศาสตร์จังหวัดที่ ๓ การเสริมสร้างความมั่นคง พัฒนาโครงสร้างพื้นฐานและเชื่อมโยงการคมนาคม

ยุทธศาสตร์การพัฒนาขององค์กรปกครองส่วนท้องถิ่นในเขตจังหวัดที่ ๗

ยุทธศาสตร์ที่ ๗ การส่งเสริมการรักษาความมั่นคงและเสริมสร้างสันติสุข

๗.๔ แผนงานรักษาความสงบภายใน

ที่	โครงการ	วัตถุประสงค์	เป้าหมาย (ผลผลิตของ โครงการ)	งบประมาณและที่มา					ตัวชี้วัด (KPI)	ผลลัพธ์ที่คาดว่าจะได้รับ	หน่วยงาน ที่รับผิดชอบ หลัก
				๒๕๖๖ (บาท)	๒๕๖๗ (บาท)	๒๕๖๘ (บาท)	๒๕๖๙ (บาท)	๒๕๗๐ (บาท)			
๑	โครงการฝึกอบรมอาสาสมัครป้องกันและบรรเทาสาธารณภัยฝ่ายพลเรือน (อปพร.)	เพื่อให้ประชาชนมีความรู้ในการป้องกันและบรรเทาสาธารณภัย	จัดอบรมทบทวนอาสาสมัครป้องกันภัยฝ่ายพลเรือน จำนวน ๕๐ คน	๑๐๐,๐๐๐.-	๑๐๐,๐๐๐.-	๑๐๐,๐๐๐.-	๑๐๐,๐๐๐.-	๑๐๐,๐๐๐.-	อาสาสมัครป้องกันภัยฝ่ายพลเรือน จำนวน ๕๐ คน	ทำให้ประชาชนมีความรู้ในการป้องกันและบรรเทาสาธารณภัย	สำนักปลัด อบต.
๒	จัดจ้างเวรยามดูแลความปลอดภัยเขต อบต.	เพื่อป้องกันความปลอดภัยบริเวณ อบต.	จ้างเวรยามดูแลความปลอดภัยเขต อบต.	๒๑๖,๐๐๐.-	๒๑๖,๐๐๐.-	๒๑๖,๐๐๐.-	๒๑๖,๐๐๐.-	๒๑๖,๐๐๐.-	จ้างเวรยาม จำนวน ๔ คน	ทำให้สำนักงานมีความปลอดภัย	สำนักปลัด อบต.
๓	โครงการก่อสร้างป้อมยาม ชรบ. พร้อมแผงหยุดตรวจ	เพื่อป้องกันและรักษาความปลอดภัยในหมู่บ้าน	จัดสร้างป้อมยาม ชรบ. ทุกหมู่บ้านทุกบ้าน	๗๐,๐๐๐	-	-	๗๐,๐๐๐.-	๗๐,๐๐๐.-	ป้อมยาม พร้อมแผงหยุดตรวจ จำนวน ๗ จุด	เขต อบต. มีความสงบเรียบร้อย	สำนักปลัด อบต.
๔	จัดซื้อวิทยุสื่อสารสำหรับ ชรบ.หมู่บ้าน	เพื่ออำนวยความสะดวกในการรักษาความสงบเรียบร้อยภายในหมู่บ้าน	จัดซื้อวิทยุสื่อสารสำหรับ ชรบ.หมู่บ้าน	-	๓๐,๐๐๐.-	-	๓๐,๐๐๐.-	๓๐,๐๐๐.-	วิทยุสื่อสาร จำนวน ๑๐ เครื่อง	เขต อบต. มีความสงบเรียบร้อย	สำนักปลัด อบต.
๕	โครงการหน่วยกู้ชีพ	ให้ความช่วยเหลือผู้ป่วยได้ทันทั่วทั้ง	จัดรถรับ-ส่งผู้ป่วยไปโรงพยาบาล	๑๐๐,๐๐๐.-	๑๐๐,๐๐๐.-	๑๐๐,๐๐๐.-	๑๐๐,๐๐๐.-	๑๐๐,๐๐๐.-	ประชาชน จำนวน ๕๐๐ คน	ประชาชนได้รับความช่วยเหลือได้ทันทั่วทั้ง	สำนักปลัด อบต.



ยุทธศาสตร์จังหวัดที่ ๓ การเสริมสร้างความมั่นคง พัฒนาโครงสร้างพื้นฐานและเชื่อมโยงการคมนาคม

ยุทธศาสตร์การพัฒนาขององค์กรปกครองส่วนท้องถิ่นในเขตจังหวัดที่ ๗

ยุทธศาสตร์ที่ ๗ การส่งเสริมการรักษาความมั่นคงและเสริมสร้างสันติสุข

๗.๔ แผนงานรักษาความสงบภายใน

ที่	โครงการ	วัตถุประสงค์	เป้าหมาย (ผลผลิตของ โครงการ)	งบประมาณและที่มา					ตัวชี้วัด (KPI)	ผลลัพธ์ที่คาดว่าจะได้รับ	หน่วยงาน ที่รับผิดชอบ หลัก
				๒๕๖๖ (บาท)	๒๕๖๗ (บาท)	๒๕๖๘ (บาท)	๒๕๖๙ (บาท)	๒๕๗๐ (บาท)			
๖	จัดซื้อกล้องวงจรปิด (CCTV)	เพื่อเพิ่มความมั่นใจในการดูแลประชาชน	กล้องวงจรปิด จำนวน ๑๐ จุด ในตำบลจะรัง	๑,๐๐๐,๐๐๐	-	๑,๐๐๐,๐๐๐		๑,๐๐๐,๐๐๐	กล้องวงจรปิด จำนวน ๑๐ จุด	ประชาชนมีความมั่นใจ และลดจำนวนผู้กระทำผิด	สำนักปลัด อบต.
๗	การป้องกันและลดอุบัติเหตุในช่วงเทศกาลต่างๆ	เพื่อเป็นการบรรเทาสาธารณภัย อุบัติเหตุต่างๆ	ซื้ออุปกรณ์ป้องกันภัยต่างๆ	๕๐,๐๐๐	๕๐,๐๐๐	๕๐,๐๐๐	๕๐,๐๐๐	๕๐,๐๐๐	ครบจำนวน ๗ หมู่บ้าน	ป้องกันภัยและอุบัติเหตุต่างๆ	สำนักปลัด อบต.
๘	โครงการอบรมชุดปฏิบัติการจิตอาสาภัยพิบัติประจำ อปท	เพื่อเป็นการบรรเทาสาธารณภัย อุบัติเหตุต่างๆ	ซื้ออุปกรณ์อบรมต่างๆ	๕๐,๐๐๐	๕๐,๐๐๐	๕๐,๐๐๐	๕๐,๐๐๐	๕๐,๐๐๐	จิตอาสา จำนวน ๕๐ คน	ป้องกันภัยและอุบัติเหตุต่างๆ	สำนักปลัด อบต.
รวม	จำนวน ๘ โครงการ			๑,๕๘๖,๐๐๐	๕๔๖,๐๐๐	๑,๕๑๖,๐๐๐	๖๑๖,๐๐๐	๑,๖๑๖,๐๐๐			



รายละเอียดโครงการพัฒนา  
 ที่นำมาจากแผนพัฒนาหมู่บ้านและแผนพัฒนาชุมชน  
 พ.ศ.๒๕๖๖-๒๕๖๗  
 องค์การบริหารส่วนตำบลจะรัง อำเภอยะหริ่ง จังหวัดปัตตานี

ยุทธศาสตร์จังหวัดที่ ๑ การสร้างเสริมเศรษฐกิจที่เข้มแข็ง จากฐานเกษตรอุตสาหกรรม ผลผลิตฮาลาล การค้าบริการ และการท่องเที่ยว

ยุทธศาสตร์การพัฒนาขององค์กรปกครองส่วนท้องถิ่นในเขตจังหวัดที่ ๒

ยุทธศาสตร์ที่ ๑ การพัฒนาและเสริมสร้างความเข้มแข็งของระบบเศรษฐกิจชุมชนและการแก้ไขปัญหาความยากจน

๑.๑ แผนงานการเกษตร

ที่	โครงการ	วัตถุประสงค์	เป้าหมาย (ผลผลิตของโครงการ)	งบประมาณและที่มา					ตัวชี้วัด (KPI)	ผลลัพธ์ที่คาดว่าจะได้รับ	หน่วยงาน ที่รับผิดชอบหลัก
				๒๕๖๖ (บาท)	๒๕๖๗ (บาท)	๒๕๖๘ (บาท)	๒๕๖๙ (บาท)	๒๕๗๐ (บาท)			
๑	โครงการส่งเสริมการเลี้ยงแพะพื้นเมือง	เพื่อส่งเสริมอาชีพการเลี้ยงแพะพื้นเมืองให้กับประชาชนตำบลจะรัง	ส่งเสริมสนับสนุนงบประมาณในการเลี้ยงแพะพื้นเมืองให้แก่ประชาชนในตำบลจะรัง หมู่ ๑ - หมู่ ๗	๑๐๐,๐๐๐	๑๐๐,๐๐๐	๑๐๐,๐๐๐	๑๐๐,๐๐๐	๑๐๐,๐๐๐	ประชาชน ตำบลจะรังจำนวน ๓๐๐ ครัวเรือน	ผู้ประกอบการอาชีพการเกษตรได้รับการสนับสนุนทุนในการประกอบอาชีพ	สำนักปลัดอบต.
๒	โครงการส่งเสริมการปลูกมะพร้าวน้ำหอม	เพื่อส่งเสริมการปลูกมะพร้าวน้ำหอม เพื่อสร้างรายได้ให้กับประชาชน	ส่งเสริม สนับสนุนให้กับเกษตรกรตำบลจะรัง ปลูกมะพร้าวต้นหอม หมู่ ๑- ๗	๗๐,๐๐๐	๗๐,๐๐๐	๗๐,๐๐๐	๗๐,๐๐๐	๗๐,๐๐๐	ประชาชน ตำบลจะรังจำนวน ๓๐๐ ครัวเรือน	ประชาชนมีอาชีพ และมีรายได้เพิ่มขึ้น	สำนักปลัดอบต.
๓	ส่งเสริมอาชีพเกษตรกรหลังฤดูเก็บเกี่ยวผลผลิต	เพื่อส่งเสริมรายได้ให้กับชาวนาหลังเก็บเกี่ยว	สนับสนุนพันธุ์พืช ปุ๋ย ให้กับเกษตรกรในตำบลจะรัง หมู่ ๑-๗	๓๐,๐๐๐	๓๐,๐๐๐	๓๐,๐๐๐	๓๐,๐๐๐	๓๐,๐๐๐	ประชาชน ตำบลจะรังจำนวน ๓๐๐ ครัวเรือน	ชาวนามีรายได้เสริมหลังจากการเก็บเกี่ยว	สำนักปลัดอบต.

ยุทธศาสตร์จังหวัดที่ ๑ การสร้างเสริมเศรษฐกิจที่เข้มแข็ง จากฐานเกษตรอุตสาหกรรม ผลผลิตฮาลาล การค้าการบริการ และการท่องเที่ยว

ยุทธศาสตร์การพัฒนาขององค์กรปกครองส่วนท้องถิ่นในเขตจังหวัดที่ ๒

ยุทธศาสตร์ที่ ๑ การพัฒนาและเสริมสร้างความเข้มแข็งของระบบเศรษฐกิจชุมชนและการแก้ไขปัญหาความยากจน

๑.๑ แผนงานการเกษตร

	โครงการ	วัตถุประสงค์	เป้าหมาย (ผลผลิตของโครงการ)	งบประมาณและที่มา						ตัวชี้วัด (KPI)	ผลลัพธ์ที่คาดว่าจะได้รับ	หน่วยงาน ที่รับผิดชอบหลัก
				๒๕๖๖ (บาท)	๒๕๖๗ (บาท)	๒๕๖๘ (บาท)	๒๕๖๙ (บาท)	๒๕๗๐ (บาท)				
๔	โครงการส่งเสริมการปลูกมะนาวในวงบ่อ	เพื่อส่งเสริมให้ประชาชนมีรายได้ที่เพิ่มขึ้น	ส่งเสริมอาชีพให้ประชาชนในตำบลจะรัง มีรายได้ที่เพิ่มขึ้น หมู่ ๕-๗	๑๐๐,๐๐๐	๑๐๐,๐๐๐	๑๐๐,๐๐๐	๑๐๐,๐๐๐	๑๐๐,๐๐๐	ประชาชนตำบลจะรัง จำนวน ๒๐๐ ราย	ประชาชนมีอาชีพและสร้างรายได้ให้แก่ตนเอง	สำนักปลัด อบต.	
๕	โครงการจัดซื้อและติดตั้งเครื่องสูบน้ำพญานาคเพื่อการเกษตร	เพื่อจัดซื้อพร้อมติดตั้งเครื่องสูบน้ำพญานาคเพื่อป้องกันน้ำท่วมขังในพื้นที่การเกษตร	เครื่องสูบน้ำพญานาคพร้อมติดตั้ง จำนวน ๗ แห่ง	-	-	๗๐๐๐,๐๐๐	-	-	เครื่องสูบน้ำพร้อมติดตั้งจำนวน ๗ จุด	เพื่อป้องกันน้ำท่วมขังในพื้นที่การเกษตร	สำนักปลัด อบต.	
	รวม ๕ โครงการ			๓๐๐,๐๐๐	๓๐๐,๐๐๐	๖๐๐,๐๐๐	๓๐๐,๐๐๐	๓๐๐,๐๐๐				

ยุทธศาสตร์จังหวัดที่ ๑ การสร้างเสริมเศรษฐกิจที่เข้มแข็ง จากฐานเกษตรอุตสาหกรรม ผลผลิตฮาลาล การค้าการบริการ และการท่องเที่ยว

ยุทธศาสตร์การพัฒนาขององค์กรปกครองส่วนท้องถิ่นในเขตจังหวัดที่ ๒

ยุทธศาสตร์ที่ ๑ การพัฒนาและเสริมสร้างความเข้มแข็งของระบบเศรษฐกิจชุมชนและการแก้ไขปัญหาความยากจน

### ๑.๒ แผนงานสร้างความเข้มแข็งของชุมชน

	โครงการ	วัตถุประสงค์	เป้าหมาย (ผลผลิตของโครงการ)	งบประมาณและที่มา						ตัวชี้วัด (KPI)	ผลลัพธ์ที่คาดว่าจะได้รับ	หน่วยงาน ที่รับผิดชอบ หลัก
				๒๕๖๖ (บาท)	๒๕๖๗ (บาท)	๒๕๖๘ (บาท)	๒๕๖๙ (บาท)	๒๕๗๐ (บาท)				
๑	ส่งเสริมอาชีพการทำ เฟอร์นิเจอร์	เพื่อให้เยาวชนและ ประชาชนที่ว่างงาน มีรายได้	อบรมฝึกอาชีพ การทำ เฟอร์นิเจอร์ ให้กับเยาวชนผู้ ว่างงาน ในตำบลจะรัง หมู่ ๑ -๗	๑๐๐,๐๐๐	-	๑๐๐,๐๐๐	-	๑๐๐,๐๐๐	ประชาชนตำบล จะรัง จำนวน ๑๔๐ ราย	เยาวชนในตำบล จะรัง ที่ว่างงาน มีรายได้จากการ อาชีพการทำ เฟอร์นิเจอร์	สำนักปลัด อบต.	
๒	ส่งเสริมการพัฒนา กลุ่มอาชีพเสริม	เพื่อให้ประชาชนมี รายได้เพิ่มขึ้น	อบรมอาชีพให้ประชาชนตำบล จะรัง	-	๒๐๐,๐๐๐	-	๒๐๐,๐๐๐	-	ประชาชนตำบล จะรัง จำนวน ๒๐๐ ราย	ประชาชนในตำบล จะรัง มีอาชีพ รายได้เพิ่มขึ้น	สำนักปลัด อบต.	
๓	ส่งเสริมอาชีพให้แก่ เยาวชนและผู้ ว่างงาน	เพื่อส่งเสริมให้เยาวชน และประชาชนมีอาชีพ ลดการว่างงาน	สนับสนุนงบประมาณรวมถึง การอบรมอาชีพให้กับเยาวชน และประชาชนตำบลจะรัง	๑๐๐,๐๐๐	-	๑๐๐,๐๐๐	-	๑๐๐,๐๐๐	เยาวชนตำบล จะรัง จำนวน ๑๐๐ คน	เยาวชนในตำบลจะ รัง มีอาชีพและมี รายได้เพิ่มขึ้น	สำนักปลัด อบต.	
๔	ส่งเสริมอาชีพให้แก่ กลุ่มแม่บ้าน	เพื่อส่งเสริมให้กลุ่ม แม่บ้านมีอาชีพเสริม รวมถึงเป็นอาชีพหลัก	สนับสนุนงบประมาณ รวมถึง การอบรมฝึกอาชีพให้กับกลุ่ม แม่บ้านตำบลจะรัง	๗๐,๐๐๐	๗๐,๐๐๐	-	-	๗๐,๐๐๐	ประชาชนตำบล จะรัง จำนวน ๑๐๐ คน	กลุ่มแม่บ้านตำบล จะรัง มีอาชีพและ มีรายได้	สำนักปลัด อบต.	

ยุทธศาสตร์จังหวัดที่ ๑ การสร้างเสริมเศรษฐกิจที่เข้มแข็ง จากฐานเกษตรอุตสาหกรรม ผลผลิตฮาลาล การค้าการบริการ และการท่องเที่ยว

ยุทธศาสตร์การพัฒนาขององค์กรปกครองส่วนท้องถิ่นในเขตจังหวัดที่ ๒

ยุทธศาสตร์ที่ ๑ การพัฒนาและเสริมสร้างความเข้มแข็งของระบบเศรษฐกิจชุมชนและการแก้ไขปัญหาความยากจน

๑.๔ แผนงานสร้างความเข้มแข็งของชุมชน

	โครงการ	วัตถุประสงค์	เป้าหมาย (ผลผลิตของโครงการ)	งบประมาณและที่มา						ตัวชี้วัด (KPI)	ผลลัพธ์ที่คาดว่าจะได้รับ	หน่วยงาน ที่รับผิดชอบ หลัก
				๒๕๖๖ (บาท)	๒๕๖๗ (บาท)	๒๕๖๘ (บาท)	๒๕๖๙ (บาท)	๒๕๗๐ (บาท)				
๕	ส่งเสริมสุขภาพผู้ประกอบอาชีพน้ำตาลโตนด	เพื่อให้คำแนะนำและการจัดอบรมเกี่ยวกับสุขอนามัยในการประกอบอาชีพ สร้างความรู้ความเข้าใจในกระบวนการผลิตแบบดั้งเดิม รวมทั้งส่งเสริมอาชีพให้กับคนในชุมชน	เกษตรกรที่ประกอบอาชีพทำน้ำตาลโตนด ในตำบลจะรัง	๕๐,๐๐๐	๕๐,๐๐๐	๕๐,๐๐๐	๕๐,๐๐๐	๕๐,๐๐๐	๕๐,๐๐๐	ประชาชนที่ประกอบอาชีพ ทำตาลโตนด จำนวน ๕๐ ราย	ทำให้เกษตรกรผู้ทำตาลโตนดมีความรู้ความเข้าใจในกระบวนการผลิตดั้งเดิม รวมทั้งเป็นการส่งเสริมอาชีพให้กับคนในชุมชน	สำนักปลัด อบต.
๖	พัฒนาศักยภาพกลุ่มสตรีตำบลจะรัง	เพื่อฝึกอบรมและศึกษาดูงาน ส่งเสริมอาชีพและพัฒนาศักยภาพให้กับกลุ่มสตรี	กลุ่มสตรีตำบลจะรัง ฝึกอบรมและศึกษาดูงานพัฒนาศักยภาพสตรี	๑๐๐,๐๐๐	๑๐๐,๐๐๐	๑๐๐,๐๐๐	๑๐๐,๐๐๐	๑๐๐,๐๐๐	๑๐๐,๐๐๐	กลุ่มสตรีตำบล จะรัง จำนวน ๗๐ คน	กลุ่มสตรีสามารถอบรมศึกษาดูงาน สามารถศึกษาดูงานและพัฒนาศักยภาพกลุ่มสตรี	สำนักปลัด อบต.
	รวม ๖ โครงการ			๓๘๐,๐๐๐	๔๒๐,๐๐๐	๓๕๐,๐๐๐	๓๕๐,๐๐๐	๔๒๐,๐๐๐				

ยุทธศาสตร์จังหวัดที่ ๒ การพัฒนาสังคม เสริมสร้างศักยภาพคน ชุมชนที่น่าอยู่ และทรัพยากรธรรมชาติอุดมสมบูรณ์อย่างยั่งยืน  
ยุทธศาสตร์การพัฒนาขององค์กรปกครองส่วนท้องถิ่นในเขตจังหวัดที่ ๒

ยุทธศาสตร์ที่ ๒ การพัฒนาคนและสังคมให้มีคุณภาพ  
๒.๒ แผนงานการศาสนาวัฒนธรรมและนันทนาการ

ที่	โครงการ	วัตถุประสงค์	เป้าหมาย (ผลผลิตของโครงการ)	งบประมาณและที่มา					ตัวชี้วัด (KPI)	ผลลัพธ์ที่คาดว่าจะได้รับ	หน่วยงาน ที่รับผิดชอบหลัก
				๒๕๖๖ (บาท)	๒๕๖๗ (บาท)	๒๕๖๘ (บาท)	๒๕๖๙ (บาท)	๒๕๗๐ (บาท)			
๑	โครงการปลูกจิตสำนึก ในหลักศาสนาและ ดำเนินชีวิตพอเพียง	เพื่อให้ประชาชนมี จิตสำนึกในหลัก ศาสนา	อบรมให้ความรู้กับ ประชาชนในตำบล จะรัง	๕๐,๐๐๐.-	-	๕๐,๐๐๐.-	-	๕๐,๐๐๐.-	ประชาชนตำบลจะรัง จำนวน ๗๐๐ คน	ประชาชนปฏิบัติตาม หลักคำสอนของ ศาสนา	กอง การศึกษา
๒	อบรมจริยธรรมของ เยาวชนตำบลจะรัง	เพื่อฝึกอบรม จริยธรรมให้กับ เยาวชนตำบลจะรัง	อบรมให้ความรู้กับ ประชาชนตำบลจะรัง	-	๔๐,๐๐๐	-	๔๐,๐๐๐	-	ประชาชน จำนวน ๒๐๐ คน	ประชาชนมีความรู้ ความเข้าใจในหลัก ศาสนามีจริยธรรม	กอง การศึกษา
	รวม ๒ โครงการ			๕๐,๐๐๐	๔๐,๐๐๐	๕๐,๐๐๐	๔๐,๐๐๐	๕๐,๐๐๐			

ยุทธศาสตร์จังหวัดที่ ๒ การพัฒนาสังคม เสริมสร้างศักยภาพคน ชุมชนที่น่าอยู่ และทรัพยากรธรรมชาติอุดมสมบูรณ์อย่างยั่งยืน

ยุทธศาสตร์การพัฒนาขององค์กรปกครองส่วนท้องถิ่นในเขตจังหวัดที่ ๒

ยุทธศาสตร์ที่ ๒ การพัฒนาคนและสังคมให้มีคุณภาพ

๒.๓ แผนงานสังคมสงเคราะห์

ที่	โครงการ	วัตถุประสงค์	เป้าหมาย (ผลผลิตของ โครงการ)	งบประมาณและที่มา					ตัวชี้วัด (KPI)	ผลลัพธ์ที่คาดว่าจะได้รับ	หน่วยงาน ที่รับผิดชอบ หลัก
				๒๕๖๖ (บาท)	๒๕๖๗ (บาท)	๒๕๖๘ (บาท)	๒๕๖๙ (บาท)	๒๕๗๐ (บาท)			
๑	ส่งเสริมอาชีพกลุ่ม ผู้สูงอายุแปรรูปจักร สานใบตาลและใบ ปาล์ม	เพื่อส่งเสริมอาชีพ กลุ่มผู้สูงอายุ แปรรูป จักสานจาก ใบตาลและปาล์ม	จัดฝึกอบรมจักสาน จากใบตาลและ ปาล์มให้กับ ผู้สูงอายุ	๒๐,๐๐๐.-	๒๐,๐๐๐		๒๐,๐๐๐		ผู้สูงอายุ จำนวน ๗๐ คน	ผู้สูงอายุสามารถจัก สานใบตาลและ ปาล์ม มีรายได้ เพิ่มขึ้น	สำนักปลัด อบต.
๒	ฝึกอบรมเพื่อการ ส่งเสริมอาชีพให้แก่ คนพิการ	เพื่อส่งเสริมอาชีพ ให้กับคนพิการ ในตำบลจระรัง	จัดฝึกอบรมอาชีพ ให้กับคนพิการ ในตำบลจระรัง	๑๐๐,๐๐๐.-		๑๐๐,๐๐๐.-	๑๐๐,๐๐๐.-	๑๐๐,๐๐๐.-	คนพิการ จำนวน ๑๐๐ คน	คนพิการได้รับการ ฝึกอาชีพ มีรายได้ ที่เลี้ยงดูตนเองได้	สำนักปลัด อบต.
๓	สนับสนุนการศึกษา ของผู้ด้อยโอกาส ในตำบล	เพื่อช่วยเหลือ สนับสนุน ทุนการศึกษา สงเคราะห์เด็ก เยาวชนที่ยากจน ด้อยโอกาสในตำบล	สนับสนุน ทุนการศึกษาแก่ เด็ก เยาวชน ที่ ยากจน รวมถึง ผู้ พิการ และ ผู้ด้อยโอกาส	-	๒๐,๐๐๐		๒๐,๐๐๐	๒๐,๐๐๐	ผู้ด้อยโอกาสใน ตำบลจระรัง จำนวน ๕๐ คน	เด็กด้อยโอกาส ได้รับการสนับสนุน ทุนการศึกษา	สำนักปลัด อบต.
๔	จัดซื้ออุปกรณ์และ สิ่งอำนวยความสะดวก ให้แก ผู้สูงอายุ ผู้พิการ และผู้ป่วยติดเตียง	เพื่อให้ผู้สูงอายุ ผู้ พิการ และผู้ป่วยติด เตียง มีชีวิตที่ดีขึ้น	สนับสนุนวัสดุ อุปกรณ์ ให้กับ ผู้สูงอายุ ผู้พิการ และผู้ป่วยติดเตียง	๒๐๐,๐๐๐	๒๐๐,๐๐๐	๒๐๐,๐๐๐	๒๐๐,๐๐๐	๒๐๐,๐๐๐	ผู้สูงอายุ ผู้พิการ ผู้ติดเตียง จำนวน ๑๐๐	ผู้สูงอายุ ผู้พิการ และผู้ป่วยติดเตียง มีชีวิตที่ดีขึ้น	สำนักปลัด อบต.
	รวม ๔ โครงการ			๓๒๐,๐๐๐	๒๔๐,๐๐๐	๓๐๐,๐๐๐	๓๔๐,๐๐๐	๓๒๐,๐๐๐			



ยุทธศาสตร์จังหวัดที่ ๒ การพัฒนาสังคม เสริมสร้างศักยภาพคน ชุมชนที่น่าอยู่ และทรัพยากรธรรมชาติอุดมสมบูรณ์อย่างยั่งยืน

ยุทธศาสตร์การพัฒนาขององค์กรปกครองส่วนท้องถิ่นในเขตจังหวัดที่ ๒

ยุทธศาสตร์ที่ ๒ การพัฒนาคนและสังคมให้มีคุณภาพ

๒.๕ แผนงานสาธารณสุข

ที่	โครงการ	วัตถุประสงค์	เป้าหมาย (ผลผลิตของ โครงการ)	งบประมาณและที่มา					ตัวชี้วัด (KPI)	ผลลัพธ์ที่คาดว่าจะได้รับ	หน่วยงาน ที่รับผิดชอบ หลัก
				๒๕๖๖ (บาท)	๒๕๖๗ (บาท)	๒๕๖๘ (บาท)	๒๕๖๙ (บาท)	๒๕๗๐ (บาท)			
๑	โครงการโภชนาการ เด็ก ๐-๕ ปี	เพื่อให้เด็กมีพัฒนาการ ที่สมวัยทั้งด้านร่างกาย ด้านสติปัญญา อารมณ์ จิตใจและสังคม	เด็กก่อนวัยเรียนใน ตำบลจะรัง	๑๐๐,๐๐๐	๑๐๐,๐๐๐	๑๐๐,๐๐๐	๑๐๐,๐๐๐	๑๐๐,๐๐๐	เด็กก่อนวัยเรียน จำนวน ๕๐๐ คน	แม่และเด็ก มีความรู้ ความเข้าใจที่ถูกต้อง สามารถใช้ในการ ดำเนินชีวิต	สำนักปลัด อบต.
๒	โครงการตรวจสุขภาพ ผู้สูงอายุ	เพื่อตรวจสุขภาพ ประจำปีให้กับผู้สูงอายุ โดยมีทีมสาธารณสุข เดินทางไปตรวจให้ถึง บ้าน	จัดตรวจสุขภาพ ผู้สูงอายุประจำปี ในตำบลฟรี	๕๐,๐๐๐.-	๕๐,๐๐๐	๕๐,๐๐๐	๕๐,๐๐๐	๕๐,๐๐๐	ผู้สูงอายุในตำบล จะรัง จำนวน ๕๐๐ คน	ผู้สูงอายุได้รับการ ตรวจสุขภาพ ประจำปี โดยไม่ต้อง เดินทางไป โรงพยาบาล	สำนักปลัด อบต.
	รวม ๒ โครงการ			๑๕๐,๐๐๐	๑๕๐,๐๐๐	๑๕๐,๐๐๐	๑๕๐,๐๐๐	๑๕๐,๐๐๐			

ยุทธศาสตร์จังหวัดที่ ๒ การพัฒนาสังคม เสริมสร้างศักยภาพคน ชุมชนที่น่าอยู่ และทรัพยากรธรรมชาติอุดมสมบูรณ์อย่างยั่งยืน

ยุทธศาสตร์การพัฒนาขององค์กรปกครองส่วนท้องถิ่นในเขตจังหวัดที่ ๓

ยุทธศาสตร์ที่ ๓ การพัฒนาการกีฬาสู่ความเป็นเลิศและส่งเสริมการท่องเที่ยว

๓.๑ แผนงานการศาสนาและวัฒนธรรม

ที่	โครงการ	วัตถุประสงค์	เป้าหมาย (ผลผลิตของ โครงการ)	งบประมาณและที่มา					ตัวชี้วัด (KPI)	ผลลัพธ์ที่คาดว่าจะได้รับ	หน่วยงาน ที่รับผิดชอบ หลัก
				๒๕๖๖ (บาท)	๒๕๖๗ (บาท)	๒๕๖๘ (บาท)	๒๕๖๙ (บาท)	๒๕๗๐ (บาท)			
๑	โครงการจัดสร้างลาน กีฬาหมู่บ้าน	เพื่อให้มีลานกีฬา หมู่บ้าน	ลานกีฬา ตำบล จะรัง จำนวน ๑ แห่ง	-	-	๑,๐๐๐,๐๐๐	-	-	ประชาชน จำนวน ๕๐๐ ครัวเรือน	ประชาชนในตำบล จะรัง มีลานกีฬา	กองช่าง
	รวม ๑ โครงการ			-	-	๑,๕๐๐,๐๐๐	-	-			

ยุทธศาสตร์จังหวัดที่ ๒ การพัฒนาสังคม เสริมสร้างศักยภาพคน ชุมชนที่น่าอยู่ และทรัพยากรธรรมชาติอุดมสมบูรณ์อย่างยั่งยืน

ยุทธศาสตร์การพัฒนาขององค์กรปกครองส่วนท้องถิ่นในเขตจังหวัดที่ ๓

ยุทธศาสตร์ที่ ๓ การพัฒนาการกีฬาสู่ความเป็นเลิศและส่งเสริมการท่องเที่ยว

๓.๔ แผนงานสร้างความเข้มแข็งของชุมชน

ที่	โครงการ	วัตถุประสงค์	เป้าหมาย (ผลผลิตของ โครงการ)	งบประมาณและที่มา					ตัวชี้วัด (KPI)	ผลลัพธ์ที่คาดว่าจะได้รับ	หน่วยงาน ที่รับผิดชอบ หลัก
				๒๕๖๖ (บาท)	๒๕๖๗ (บาท)	๒๕๖๘ (บาท)	๒๕๖๙ (บาท)	๒๕๗๐ (บาท)			
๑	โครงการส่งเสริมการท่องเที่ยวทางน้ำ	เพื่อส่งเสริมการท่องเที่ยวทางน้ำ มีแพลอยน้ำรองรับนักท่องเที่ยว	จัดซื้อแพลอยน้ำ รองรับนักท่องเที่ยว จำนวน ๑ ชุด	-	๑,๕๐๐,๐๐๐.-	-	-	-	ร้อยละของผู้ใช้บริการ	ประชาชน มีสถานที่ท่องเที่ยวทางน้ำ	สำนักปลัด อบต.
	รวม ๑ โครงการ			-	๑,๕๐๐,๐๐๐	-	-	-			

ยุทธศาสตร์จังหวัดที่ ๒ การพัฒนาสังคม เสริมสร้างศักยภาพคน ชุมชนที่น่าอยู่ และทรัพยากรธรรมชาติอุดมสมบูรณ์อย่างยั่งยืน

ยุทธศาสตร์การพัฒนาขององค์กรปกครองส่วนท้องถิ่นในเขตจังหวัดที่ ๔

ยุทธศาสตร์ที่ ๔ การพัฒนาการบริหารจัดการที่ดี

#### ๔.๒ แผนงานอุตสาหกรรมและการโยธา

ที่	โครงการ	วัตถุประสงค์	เป้าหมาย (ผลผลิตของ โครงการ)	งบประมาณและที่มา					ตัวชี้วัด (KPI)	ผลลัพธ์ที่คาดว่าจะได้รับ	หน่วยงาน ที่รับผิดชอบ หลัก
				๒๕๖๖ (บาท)	๒๕๖๗ (บาท)	๒๕๖๘ (บาท)	๒๕๖๙ (บาท)	๒๕๗๐ (บาท)			
๑	โครงการปรับปรุงภูมิทัศน์บริเวณมัสยิดและตาดีกา	เพื่อให้มัสยิดและตาดีกามีความสะอาดเป็นระเบียบเรียบร้อย	มัสยิด จำนวน ๑๐ แห่ง	-	๒๐๐,๐๐๐	-	-	-	ประชาชน จำนวน ๓๐๐ ครัวเรือน	มัสยิดในตำบลจะรัง มีความสะอาด เรียบร้อย	กองช่าง
๒	โครงการปรับปรุง/ก่อสร้างรัฐสุสาน (กุโบร์)	เพื่อให้รัฐสุสานมีสภาพที่แข็งแรงสวยงาม	รัฐสุสาน จำนวน ๑๐ แห่ง	-	-	-	๑,๔๐๐,๐๐๐	-	ประชาชน จำนวน ๔๐๐ ครัวเรือน	รัฐสุสานในตำบล จะรัง มีความสะอาด เป็นระเบียบ เรียบร้อย	กองช่าง
๓	โครงการสร้างศูนย์เรียนรู้โอที พร้อมจัดซื้ออุปกรณ์ในระดับตำบล	เพื่อเป็นศูนย์การเรียนรู้โอที ที่ทันสมัย	อาคารศูนย์การเรียนรู้ จำนวน ๑ แห่ง	-	-	๑,๐๐๐,๐๐๐	-	-	ประชาชน ตำบลจะรัง	ในตำบลจะรัง มีศูนย์ การเรียนรู้ที่ทันสมัย	กองช่าง
รวม	จำนวน ๓ โครงการ			-	๒๐๐,๐๐๐	๑,๐๐๐,๐๐๐	๑,๔๐๐,๐๐๐	-			

ยุทธศาสตร์จังหวัดที่ ๓ การเสริมสร้างความมั่นคง พัฒนาโครงสร้างพื้นฐานและเชื่อมโยงการคมนาคม

ยุทธศาสตร์การพัฒนาขององค์กรปกครองส่วนท้องถิ่นในเขตจังหวัดที่ ๕

ยุทธศาสตร์ที่ ๕ การพัฒนาด้านโครงสร้างพื้นฐาน

๕.๑ แผนงานอุตสาหกรรมและการโยธา

ที่	โครงการ	วัตถุประสงค์	เป้าหมาย (ผลผลิตของโครงการ)	งบประมาณและที่มา					ตัวชี้วัด (KPI)	ผลลัพธ์ที่คาดว่าจะได้รับ	หน่วยงาน ที่รับผิดชอบหลัก
				๒๕๖๖ (บาท)	๒๕๖๗ (บาท)	๒๕๖๘ (บาท)	๒๕๖๙ (บาท)	๒๕๗๐ (บาท)			
๑	ซ่อมแซมทางเดินเท้าบริเวณคันทนาและวางท่อลอดระบายน้ำ	เพื่อให้มีความสะดวกในการคมนาคม	ถนน คสล. ขนาดกว้าง ๔ เมตร ยาว ๑๗๕ เมตร ตามแบบที่ อบต.กำหนด	๕๘๐,๐๐๐.-	-	-	-	-	ประชาชน จำนวน ๕๐๐ครัวเรือน	ประชาชนได้รับความสะดวกในการสัญจร	กองช่าง
๒	ก่อสร้างคูส่งน้ำเพื่อการเกษตร	เพื่อให้มีความสะดวกในการทำการเกษตร	คูส่งน้ำระยะทาง ๓๐๐ เมตร ตามแบบที่ อบต.กำหนด	-	-	๑๕๐,๐๐๐.-	-	-	ประชาชน จำนวน ๔๐ ครัวเรือน	เพื่อให้มีความสะดวกในการทำการเกษตร	กองช่าง
๓	ก่อสร้างระบบเครื่องสูบน้ำแบบโซล่าเซลล์	เพื่อให้มีความสะดวกในการทำการเกษตร	ระบบเครื่องสูบน้ำ จำนวน ๑ แห่ง ตามแบบที่ อบต.กำหนด	๗๘๐,๐๐๐.-	-	-	-	-	ระบบเครื่องสูบน้ำ จำนวน ๑ แห่ง	เพื่อให้มีความสะดวกในการทำการเกษตร	กองช่าง
๔	ก่อสร้างทำนบเปิด ปิดน้ำ	เพื่อให้มีความสะดวกในการทำการเกษตร	ก่อสร้างทำนบ เปิดปิดน้ำ จำนวน ๑ แห่ง ตามแบบที่ อบต.กำหนด	๓๐๘,๐๐๐	-	-	-	-	ประชาชน จำนวน ๒๕๐ ครัวเรือน	เพื่อให้มีความสะดวกในการทำการเกษตร	กองช่าง
๕	โครงการขุดลอกส่งน้ำเพื่อการเกษตร	เพื่อแก้ปัญหาการใช้ น้ำในชว่ งหน้าแล้ง	ขุดลอกส่งน้ำในตำบล	-	-	๒๐๐,๐๐๐	-	๒๐๐,๐๐๐	ประชาชน จำนวน ๒๐๐ ครัวเรือน	แก้ปัญหาหน้าท่วม	กองช่าง

ยุทธศาสตร์จังหวัดที่ ๓ การเสริมสร้างความมั่นคง พัฒนาโครงสร้างพื้นฐานและเชื่อมโยงการคมนาคม

ยุทธศาสตร์การพัฒนาขององค์กรปกครองส่วนท้องถิ่นในเขตจังหวัดที่ ๕

ยุทธศาสตร์ที่ ๕ การพัฒนาด้านโครงสร้างพื้นฐาน

๕.๑ แผนงานอุตสาหกรรมและการโยธา

ที่	โครงการ	วัตถุประสงค์	เป้าหมาย (ผลผลิตของ โครงการ)	งบประมาณและที่มา					ตัวชี้วัด (KPI)	ผลลัพธ์ที่คาดว่าจะได้รับ	หน่วยงาน ที่รับผิดชอบหลัก
				๒๕๖๖ (บาท)	๒๕๖๗ (บาท)	๒๕๖๘ (บาท)	๒๕๖๙ (บาท)	๒๕๗๐ (บาท)			
๖	โครงการก่อสร้างปรับปรุงระบบประปาหมู่บ้าน	เพื่อให้มีน้ำอุปโภคบริโภคที่สะอาดและเพียงพอต่อความต้องการ	ก่อสร้างระบบประปาหมู่บ้านจำนวน ๑ ตัว	๒,๐๐๐,๐๐๐	-	-	-	-	ประชาชนจำนวน ๕๐๐ครัวเรือน	ประชาชนมีน้ำอุปโภคบริโภคที่เพียงพอ	กองช่าง
๗	โครงการปรับปรุงป้อม ชรบ.	เพื่อให้กองร้อยอาสารักษาดินแดงมีความสะอาดและเป็นระเบียบเรียบร้อย	ป้อม ชรบ.ที่ หมู่ ๖	-	๒๐๐,๐๐๐	-	-	-	สมาชิก อส.กองร้อยจำนวน ๑๐๐ คน	ป้อม ชรบ.มีความสะอาดเป็นระเบียบเรียบร้อย	กองช่าง
	รวม ๗ โครงการ			๓,๕๖๘,๐๐๐	๒๐๐,๐๐๐	๓๕๐,๐๐๐	-	๒๐๐,๐๐๐			

ยุทธศาสตร์จังหวัดที่ ๓ การเสริมสร้างความมั่นคง พัฒนาโครงสร้างพื้นฐานและเชื่อมโยงการคมนาคม

ยุทธศาสตร์การพัฒนาขององค์กรปกครองส่วนท้องถิ่นในเขตจังหวัดที่ ๕

ยุทธศาสตร์ที่ ๕ การพัฒนาด้านโครงสร้างพื้นฐาน

๕.๑ แผนงานเคหะและชุมชน

ที่	โครงการ	วัตถุประสงค์	เป้าหมาย (ผลผลิตของโครงการ)	งบประมาณและที่มา					ตัวชี้วัด (KPI)	ผลลัพธ์ที่คาดว่าจะได้รับ	หน่วยงาน ที่รับผิดชอบหลัก
				๒๕๖๖ (บาท)	๒๕๖๗ (บาท)	๒๕๖๘ (บาท)	๒๕๖๙ (บาท)	๒๕๗๐ (บาท)			
๑	โครงการขยายหม้อแปลงไฟฟ้า	เพื่อขยายหม้อแปลงไฟฟ้าเพิ่มกำลังไฟฟ้าเพียงพอความต้องการ	ขยายหม้อแปลงไฟฟ้าในตำบล	-	๑,๐๐๐,๐๐๐	-	-	-	ประชาชนตำบลจะรัง จำนวน ๓๐๐ครัวเรือน	มีการเพิ่มกำลังไฟฟ้าเพียงพอความต้องการ	กองช่าง
๒	โครงการติดตั้งไฟส่องสว่างตลอดเส้นทางจราจรตำบลจะรัง	เพื่อติดตั้งไฟส่องสว่างตลอดเส้นทางจราจร	ติดตั้งไฟฟ้าสาธารณะในตำบลจะรัง	-	๒๐๐,๐๐๐	๒๐๐,๐๐๐	-	-	ประชาชน จำนวน ๕๐๐ ครัวเรือน	เพื่อให้ตำบลจะรังสว่างตลอดเส้นทาง	กองช่าง
	รวม ๒ โครงการ			-	๑,๒๐๐,๐๐๐	๒๐๐,๐๐๐	-	-			

ยุทธศาสตร์จังหวัดที่ ๓ การเสริมสร้างความมั่นคง พัฒนาโครงสร้างพื้นฐานและเชื่อมโยงการคมนาคม

ยุทธศาสตร์การพัฒนาขององค์กรปกครองส่วนท้องถิ่นในเขตจังหวัดที่ ๕

ยุทธศาสตร์ที่ ๕ การพัฒนาด้านโครงสร้างพื้นฐาน

๕.๒ แผนงานการศาสนาวัฒนธรรมและนันทนาการ

ที่	โครงการ	วัตถุประสงค์	เป้าหมาย (ผลผลิตของ โครงการ)	งบประมาณและที่มา					ตัวชี้วัด (KPI)	ผลลัพธ์ที่คาดว่าจะได้รับ	หน่วยงาน ที่รับผิดชอบ หลัก
				๒๕๖๖ (บาท)	๒๕๖๗ (บาท)	๒๕๖๘ (บาท)	๒๕๖๙ (บาท)	๒๕๗๐ (บาท)			
๒	โครงการปรับปรุงภูมิทัศน์บริเวณมัสยิดและตาดีกา	เพื่อให้มัสยิดและตาดีกามีความสะอาดเป็นระเบียบเรียบร้อย	มัสยิด จำนวน ๑๐ แห่ง	-	๒๐๐,๐๐๐	-	-	-	ประชาชน จำนวน ๓๐๐ ครัวเรือน	มัสยิดในตำบลจะรัง มีความสะอาด เรียบร้อย	กองช่าง
๓	โครงการปรับปรุง/ก่อสร้างรัฐสุสาน (กุโบร์)	เพื่อให้รัฐสุสานมีสภาพที่แข็งแรงสวยงาม	รัฐสุสาน จำนวน ๑๐ แห่ง	-	-	-	๑,๔๐๐,๐๐๐	-	ประชาชน จำนวน ๔๐๐ ครัวเรือน	รัฐสุสานในตำบล จะรัง มีความสะอาด เป็นระเบียบ เรียบร้อย	กองช่าง
๔	โครงการสร้างศูนย์เรียนรู้ไอที พร้อมจัดซื้ออุปกรณ์ในระดับตำบล	เพื่อเป็นศูนย์การเรียนรู้ไอที ที่ทันสมัย	อาคารศูนย์การเรียนรู้ จำนวน ๑ แห่ง	-	-	๑,๐๐๐,๐๐๐	-	-	ประชาชน จำนวน ๔๐๐ ครัวเรือน	ในตำบลจะรัง มีศูนย์ การเรียนรู้ที่ทันสมัย	กองช่าง
รวม	จำนวน ๔ โครงการ			-	๒๐๐,๐๐๐	๒,๐๐๐,๐๐๐	๑,๔๐๐,๐๐๐	-			



จังหวัดที่ ๓ การเสริมสร้างความมั่นคง พัฒนาโครงสร้างพื้นฐานและเชื่อมโยงการคมนาคม

ยุทธศาสตร์การพัฒนาขององค์กรปกครองส่วนท้องถิ่นในเขตจังหวัดที่ ๗

ยุทธศาสตร์ที่ ๗ การส่งเสริมการรักษาความมั่นคงและเสริมสร้างสันติสุข

๗.๑ แผนงานรักษาความสงบ

ที่	โครงการ	วัตถุประสงค์	เป้าหมาย (ผลผลิตของ โครงการ)	งบประมาณและที่มา					ตัวชี้วัด (KPI)	ผลลัพธ์ที่คาดว่าจะได้รับ	หน่วยงาน ที่รับผิดชอบ หลัก
				๒๕๖๖ (บาท)	๒๕๖๗ (บาท)	๒๕๖๘ (บาท)	๒๕๖๙ (บาท)	๒๕๗๐ (บาท)			
๑	ติดตั้งกล้องวงจรปิด	เพื่อเพิ่มความมั่นใจในการดูแลประชาชน	กล้องวงจรปิด จำนวน ๑๐ จุด ใน ตำบลจระรัง	-	๑,๐๐๐,๐๐๐	-	-	๑,๐๐๐,๐๐๐	กล้องวงจรปิด จำนวน ๑๐ จุด	ประชาชนมีความ มั่นใจ และลดจำนวน ผู้กระทำความผิด	สำนักปลัด อบต.
รวม	จำนวน ๑ โครงการ			-	๑,๐๐๐,๐๐๐	-	-	๑,๐๐๐,๐๐๐			



รายละเอียดโครงการพัฒนา  
 แผนพัฒนาท้องถิ่น (พ.ศ.๒๕๖๖-๒๕๗๐)  
 องค์การบริหารส่วนตำบลจะรัง อำเภอยะหริ่ง จังหวัดปัตตานี  
 โครงการที่เกี่วข้องกับภาพขององค์กรปกครองส่วนท้องถิ่น

ก ยุทธศาสตร์จังหวัดที่ ๑ การสร้างเสริมเศรษฐกิจที่เข้มแข็ง จากฐานเกษตรอุตสาหกรรม ผลผลิตฮาลาล การค้าการบริการ และการท่องเที่ยว

ข ยุทธศาสตร์การพัฒนาขององค์กรปกครองส่วนท้องถิ่นในเขตจังหวัดที่ ๑ การพัฒนาและเสริมสร้างความเข้มแข็งของระบบเศรษฐกิจชุมชนและการแก้ไขปัญหาความยากจน

ยุทธศาสตร์ที่ ๑ การพัฒนาและเสริมสร้างความเข้มแข็งของระบบเศรษฐกิจชุมชนและการแก้ไขปัญหาความยากจน

๑.๑ แผนงานการเกษตร.

ที่	โครงการ	วัตถุประสงค์	เป้าหมาย (ผลผลิตของโครงการ)	งบประมาณและที่มา					ตัวชี้วัด (KPI)	ผลลัพธ์ที่คาดว่าจะได้รับ	หน่วยงาน ที่รับผิดชอบหลัก
				๒๕๖๖ (บาท)	๒๕๖๗ (บาท)	๒๕๖๘ (บาท)	๒๕๖๙ (บาท)	๒๕๗๐ (บาท)			
๑	จัดซื้อเครื่อง หนีบปาล์ม ขนาดเล็ก	เพื่อส่งเสริมสนับสนุน ชาวสวนปาล์ม	จัดซื้อเครื่องหนีบปาล์ม ขนาดเล็กให้กับชาวสวน ปาล์มตำบลจะรัง	-	-	๕๐๐,๐๐๐.-	-	-	เครื่องหนีบปาล์ม จำนวน ๑๐๐ อัน	มีเครื่องหนีบ ปาล์มขนาดเล็ก เพื่อส่งเสริมการ ประกอบอาชีพ	สำนักปลัด อบต.
รวม	๑ โครงการ			-	-	๕๐๐,๐๐๐	-	-			

ก ยุทธศาสตร์จังหวัดที่ ๑ การสร้างเสริมเศรษฐกิจที่เข้มแข็ง จากฐานเกษตรอุตสาหกรรม ผลผลิตฮาลาล การค้าการบริการ และการท่องเที่ยว

ข ยุทธศาสตร์การพัฒนาขององค์กรปกครองส่วนท้องถิ่นในเขตจังหวัดที่ ๑ การพัฒนาและเสริมสร้างความเข้มแข็งของระบบเศรษฐกิจชุมชนและการแก้ไขปัญหาความยากจน

ยุทธศาสตร์ที่ ๑ การพัฒนาและเสริมสร้างความเข้มแข็งของระบบเศรษฐกิจชุมชนและการแก้ไขปัญหาความยากจน

๑.๒ แผนงานเคหะและชุมชน.

ที่	โครงการ	วัตถุประสงค์	เป้าหมาย (ผลผลิตของโครงการ)	งบประมาณและที่มา					ตัวชี้วัด (KPI)	ผลลัพธ์ที่คาดว่าจะได้รับ	หน่วยงาน ที่รับผิดชอบหลัก
				๒๕๖๖ (บาท)	๒๕๖๗ (บาท)	๒๕๖๘ (บาท)	๒๕๖๙ (บาท)	๒๕๗๐ (บาท)			
๑	โครงการปรับปรุงตลาดนัดชุมชน หมู่ที่ ๕	เพื่อปรับปรุงตลาดนัดให้สามารถรองรับผลผลิต ในการค้าขายให้มากขึ้น	ปรับปรุงตลาดนัดภายในชุมชนให้สะดวกสามารถรองรับการค้าขายให้มากขึ้น	-	-	๕๐๐,๐๐๐.-	-	-	ปรับปรุงตลาดนัด จำนวน ๑ ครั้ง	ตลาดนัดภายในชุมชน สามารถรองรับ การค้าขายได้มากขึ้น	กองช่าง
๒	โครงการก่อสร้างศูนย์ฝึกอาชีพประจำตำบล	สนับสนุนการประกอบอาชีพต่างๆ ในชุมชน	ก่อสร้างอาคารอเนกประสงค์เพื่อเป็นศูนย์กลางในการประกอบอาชีพตำบลจะรัง	๑,๐๐๐,๐๐๐	-	-	๑,๐๐๐,๐๐๐				
รวม	จำนวน ๒ โครงการ			๑,๐๐๐,๐๐๐	-	๕๐๐,๐๐๐	๑,๐๐๐,๐๐๐	-			

ยุทธศาสตร์จังหวัดที่ ๒ การพัฒนาสังคม เสริมสร้างศักยภาพคน ชุมชนที่น่าอยู่ และทรัพยากรธรรมชาติอุดมสมบูรณ์อย่างยั่งยืน

ยุทธศาสตร์การพัฒนาขององค์กรปกครองส่วนท้องถิ่นในเขตจังหวัดที่ ๓

ยุทธศาสตร์ที่ ๓ การพัฒนาการกีฬาสู่ความเป็นเลิศและส่งเสริมการท่องเที่ยว

๓.๒ แผนงานเคหะและชุมชน

ที่	โครงการ	วัตถุประสงค์	เป้าหมาย (ผลผลิตของ โครงการ)	งบประมาณและที่มา					ตัวชี้วัด (KPI)	ผลลัพธ์ที่คาดหวัง จะได้รับ	หน่วยงาน ที่รับผิดชอบ หลัก
				๒๕๖๖ (บาท)	๒๕๖๗ (บาท)	๒๕๖๘ (บาท)	๒๕๖๙ (บาท)	๒๕๗๐ (บาท)			
๑	ปรับปรุงลานกีฬา สนามฟุตบอล หมู่ที่ ๖	เพื่อให้มีสนามกีฬา ที่ได้มาตรฐาน	อัฒจันทร์สนาม กีฬาพร้อมรั้วที่มี มาตรฐาน	-	๑,๐๐๐,๐๐๐	-	-	๑,๐๐๐,๐๐๐	ประชาชน จำนวน ๘๐๐ ครัวเรือน	ประชาชนมี สนามกีฬาที่มี อัฒจันทร์อย่าง มีมาตรฐาน	กองช่าง
๒	ก่อสร้างสนามกีฬา ในตำบลจะรัง	เพื่อให้มีสนามกีฬาใน ตำบลที่ได้มาตรฐาน	สนามกีฬาในตำบล จะรัง	-	-	๖,๐๐๐,๐๐๐	-	๖,๐๐๐,๐๐๐	สนามกีฬาใน ตำบลจะรัง จำนวน ๑ แห่ง	ประชาชนมี สนามกีฬาที่ได้ มาตรฐาน	กองช่าง
๓	ปรับปรุงสนามฟุตบอล บ้านกะดี หมู่ที่ ๑	เพื่อมีสนามกีฬาที่ได้ มาตรฐาน	สนามฟุตบอล กว้าง ๒๒ เมตร ยาว ๔๒ เมตร	-	๑,๐๐๐,๐๐๐	-	๑,๐๐๐,๐๐๐	-	ประชาชน จำนวน ๘๐๐ ครัวเรือน	ประชาชนมี สนามกีฬาที่มี มาตรฐาน	กองช่าง
๔	ก่อสร้างอัฒจันทร์ แบบมีหลังคาใน สนามฟุตบอล พร้อม รั้วรอบสนาม และ งานปูหญ้า หมู่ ๖ ตำบลจะรัง	เพื่อให้สนามกีฬาได้ มาตรฐาน มี อัฒจันทร์สำหรับ ผู้ชมกีฬา และมีรั้ว เป็นขอบเขต ดูเป็น ระเบียบเรียบร้อย	ก่อสร้างอัฒจันทร์ แบบมีหลังคาใน สนามฟุตบอล หมู่ ๖ พร้อมรั้วรอบ สนาม และงานปู หญ้า ตามแบบที่ อบต.กำหนด	-	๑๐,๐๐๐,๐๐๐	-	-	-	อัฒจันทร์ พร้อมรั้ว สนาม ฟุตบอล ๑ แห่ง	ประชาชนมี สนามกีฬาที่มี อัฒจันทร์และ มีรั้วอย่างมี มาตรฐาน	กองช่าง
รวม	จำนวน ๔ โครงการ			-	๑๒,๐๐๐,๐๐๐	๖,๐๐๐,๐๐๐	๑,๐๐๐,๐๐๐	๗,๐๐๐,๐๐๐			

ยุทธศาสตร์จังหวัดที่ ๒ การพัฒนาสังคม เสริมสร้างศักยภาพคน ชุมชนที่น่าอยู่ และทรัพยากรธรรมชาติอุดมสมบูรณ์อย่างยั่งยืน

ยุทธศาสตร์การพัฒนาขององค์กรปกครองส่วนท้องถิ่นในเขตจังหวัดที่ ๔

ยุทธศาสตร์ที่ ๔ การพัฒนาการบริหารจัดการที่ดี

๔.๒ แผนงานอุตสาหกรรมและการโยธา

ที่	โครงการ	วัตถุประสงค์	เป้าหมาย (ผลผลิตของ โครงการ)	งบประมาณและที่มา					ตัวชี้วัด (KPI)	ผลลัพธ์ที่คาดว่าจะได้รับ	หน่วยงาน ที่รับผิดชอบ หลัก
				๒๕๖๖ (บาท)	๒๕๖๗ (บาท)	๒๕๖๘ (บาท)	๒๕๖๙ (บาท)	๒๕๗๐ (บาท)			
๑	ปรับปรุงอาคารศูนย์พัฒนาเด็กเล็ก	เพื่อให้สถานที่เรียนมีสภาพที่ดีพร้อมใช้งานอย่างสะดวกและครบถ้วน	ปรับปรุงอาคารศูนย์พัฒนาเด็กเล็ก ตามแบบที่อบต.กำหนด	-	-	๓๐๐,๐๐๐	-	๓๐๐,๐๐๐.-	ปรับปรุงอาคารศูนย์พัฒนาเด็กเล็ก จำนวน ๑ ครั้ง	อาคารศูนย์พัฒนาเด็กเล็ก มีสภาพที่ดีพร้อมใช้เป็นที่เรียน	กองช่าง
๒	ปรับปรุงรั้วศูนย์พัฒนาเด็กเล็ก	เพื่อให้สถานที่เรียนมีความปลอดภัย	รั้วที่ศูนย์พัฒนาเด็กเล็ก		๒๐๐,๐๐๐			๒๐๐,๐๐๐	ปรับปรุงรั้วศูนย์พัฒนาเด็กเล็ก	รั้วศูนย์พัฒนาเด็กเล็ก มีสภาพที่แข็งแรง ปลอดภัย	กองช่าง
๓	ปรับปรุงสนามเด็กเล็กสร้างปัญญา	เพื่อให้มีสนามเด็กเล็กสภาพที่ดีพร้อมใช้งานอย่างสะดวกและครบถ้วน	ปรับปรุงสนามเด็กเล็ก	๑๐๐,๐๐๐	๑๐๐,๐๐๐	-	๑๐๐,๐๐๐	-	ปรับปรุงสนามเด็กเล็กจำนวนหนึ่งแห่ง	สนามเด็กเล็กที่พร้อมใช้งาน	กองช่าง
๔	พัฒนาแหล่งท่องเที่ยวสระเก็บน้ำบ้านมะปริงหมู่ที่ ๕	เพื่อให้มีสถานที่พักผ่อนหย่อนใจที่มีสภาพที่ดีพร้อมอุปกรณ์กีฬา ใช้งานอย่างสะดวกและปลอดภัย	ก่อสร้างคูвіงออกกำลังกายคอนกรีตเสริมเหล็ก ก่อสร้างพื้นที่ทางเท้าคอนกรีต และอื่นๆ ฯลฯ ตามรายละเอียดตามแบบแปลนที่อบต.กำหนด		๙,๐๐๐,๐๐๐				พัฒนาแหล่งท่องเที่ยวสระเก็บน้ำบ้านมะปริงหมู่ที่ ๕	เพื่อให้มีสถานที่พักผ่อนหย่อนใจที่มีสภาพที่ดีพร้อมอุปกรณ์กีฬา ใช้งานอย่างสะดวกและปลอดภัย	กองช่าง
รวม	จำนวน ๔ โครงการ			๑๐๐,๐๐๐	๙,๓๐๐,๐๐๐	๓๐๐,๐๐๐	๑๐๐,๐๐๐	๕๐๐,๐๐๐			

ยุทธศาสตร์จังหวัดที่ ๓ การเสริมสร้างความมั่นคง พัฒนาโครงสร้างพื้นฐานและเชื่อมโยงการคมนาคม

ยุทธศาสตร์การพัฒนาขององค์กรปกครองส่วนท้องถิ่นในเขตจังหวัด ที่ ๕

ยุทธศาสตร์ที่ ๕ พัฒนาโครงสร้างพื้นฐาน

๕.๑ แผนงานอุตสาหกรรมและโยธา

ที่	โครงการ	วัตถุประสงค์	เป้าหมาย (ผลผลิตของ โครงการ)	งบประมาณและที่มา					ตัวชี้วัด (KPI)	ผลลัพธ์ที่คาดว่าจะได้รับ	หน่วยงาน ที่รับผิดชอบ หลัก
				๒๕๖๖ (บาท)	๒๕๖๗ (บาท)	๒๕๖๘ (บาท)	๒๕๖๙ (บาท)	๒๕๗๐ (บาท)			
๑	ซ่อมสร้างเสริมผิวทางแอสฟัลท์ติกคอนกรีต สายจะรัง - ส้าน หมู่ ๕	เพื่อให้มีถนนที่ได้มาตรฐาน	ถนนแอสฟัลติกส์ ขนาด ๖x๑,๑๐๐ เมตร หนา๐.๐๔ เมตร ตามแบบที่ อบต.กำหนด	-	๙๐๐,๐๐๐	-	๘๖๕,๐๐๐.-	-	ประชาชน จำนวน ๑๕๐ ครัวเรือน	ประชาชนได้รับ ความสะดวกในการ สัญจร	กองช่าง
๒	ก่อสร้างถนน คสล. ที่ศูนย์บำบัดยาเสพติด หมู่ ๕	เพื่อให้มีความสะดวกในการคมนาคม	ถนน คสล. ขนาด ความยาว ๔x๖๐๐ เมตร หนา๐.๑๕ เมตร ตามแบบที่ อบต.กำหนด	-	-	๑,๖๘๐,๐๐๐ .-	-	-	ประชาชน จำนวน ๑๐๐ ครัวเรือน	ประชาชนได้รับ ความสะดวกในการ สัญจร	กองช่าง
๓	ซ่อมเสริมผิวทางแอสฟัลติกส์คอนกรีต สายบ้านการิม - ลานเท ม.๕	เพื่อให้มีความสะดวกในการคมนาคม	ถนนแอสฟัลติกส์ ขนาด ๖x๑,๑๐๐ หนา๐.๐๔ เมตร ตามแบบที่ อบต.กำหนด	-	๕,๒๐๐,๐๐๐	-	-	๕,๒๐๐,๐๐๐	ประชาชน จำนวน ๒๐๐ ครัวเรือน	ประชาชนได้รับ ความสะดวกในการ สัญจร	กองช่าง
๔	เสริมผิวทางแอสฟัลท์ติก คอนกรีตสายบ้านมะปริง - จะรัง หมู่ที่ ๗	เพื่อให้มีถนนที่ได้มาตรฐาน	ถนนแอสฟัลติกส์ ขนาด ๖x๑,๑๖๐๐ เมตรหนา๐.๐๔ เมตร ตามแบบที่ อบต.กำหนด	-	-	๕,๙๘๐,๐๐๐	๕,๙๘๐,๐๐๐	-	ประชาชน จำนวน ๒๐๐ ครัวเรือน	ประชาชนได้รับ ความสะดวกในการ สัญจร	กองช่าง

ยุทธศาสตร์จังหวัดที่ ๓ การเสริมสร้างความมั่นคง พัฒนาโครงสร้างพื้นฐานและเชื่อมโยงการคมนาคม

ยุทธศาสตร์การพัฒนาขององค์กรปกครองส่วนท้องถิ่นในเขตจังหวัดที่ ๕

ยุทธศาสตร์ที่ ๑ การพัฒนาด้านโครงสร้างพื้นฐาน

๕.๑ แผนงานอุตสาหกรรมและโยธา

ที่	โครงการ	วัตถุประสงค์	เป้าหมาย (ผลผลิตของ โครงการ)	งบประมาณและที่มา					ตัวชี้วัด (KPI)	ผลลัพธ์ที่คาดว่าจะได้รับ	หน่วยงาน ที่รับผิดชอบหลัก
				๒๕๖๖ (บาท)	๒๕๖๗ (บาท)	๒๕๖๘ (บาท)	๒๕๖๙ (บาท)	๒๕๗๐ (บาท)			
๕	เสริมผิวทางแอสฟัลท์ติกคอนกรีตสายปียา – รร.บ้านตูเวาะ หมู่ที่ ๒	เพื่อให้มีถนนที่ได้มาตรฐาน	ถนนแอสฟัลติกส์ขนาด ๖x๑,๑๐๐ เมตร หนา๐.๐๔ เมตร ตามแบบที่อบต.กำหนด	-	๔,๑๑๑,๐๐๐	-	-	๔,๑๑๑,๐๐๐.-	ประชาชนจำนวน ๒๐๐ครัวเรือน	ประชาชนได้รับความสะดวกในการสัญจร	กองช่าง
๖	เสริมผิวทางแอสฟัลท์ติกคอนกรีตสายบ้านนาหอม-โตะมุเล็ง ม.๕	เพื่อให้มีถนนที่ได้มาตรฐาน	ถนนแอสฟัลติกส์ขนาด ๖x๑,๒๐๐ เมตรหนา๐.๐๔ เมตร ตามแบบที่อบต.กำหนด	-	-	๒,๔๗๓,๐๐๐	-	-	ประชาชนจำนวน ๓๐๐ครัวเรือน	ประชาชนได้รับความสะดวกในการสัญจร	กองช่าง
๗	เสริมผิวทางแอสฟัลท์ติกคอนกรีตสายบ้านการิม-นาตอ หมู่ที่ ๕	เพื่อให้มีถนนที่ได้มาตรฐาน	ถนนแอสฟัลติกส์ขนาด ๕x๑,๑๐๐ เมตร หนา๐.๐๔ เมตร ตามแบบที่อบต.กำหนด	-	๑,๙๐๓,๐๐๐	-	-	๑,๙๐๓,๐๐๐.-	ประชาชนจำนวน ๒๐๐ครัวเรือน	ประชาชนได้รับความสะดวกในการสัญจร	กองช่าง
๘	ก่อสร้างถนนแอสฟัลติกส์สะพานท่าม่วง-ศูนย์บำบัดหมู่ ๗	เพื่อให้มีถนนที่ได้มาตรฐาน	ถนนแอสฟัลติกส์ขนาด ๖x๒,๐๐๐ เมตร หนา๐.๐๔ เมตร ตามแบบที่อบต.กำหนด	-	-	๗,๕๐๐,๐๐๐.-	-	-	ประชาชนจำนวน ๒๐๐ ครัวเรือน	ประชาชนได้รับความสะดวกในการสัญจร	กองช่าง



ยุทธศาสตร์จังหวัดที่ ๓ การเสริมสร้างความมั่นคง พัฒนาโครงสร้างพื้นฐานและเชื่อมโยงการคมนาคม

ยุทธศาสตร์การพัฒนาขององค์กรปกครองส่วนท้องถิ่นในเขตจังหวัดที่ ๕

ยุทธศาสตร์ที่ ๑ การพัฒนาด้านโครงสร้างพื้นฐาน

๕.๑ แผนงานอุตสาหกรรมและโยธา

ที่	โครงการ	วัตถุประสงค์	เป้าหมาย (ผลผลิตของ โครงการ)	งบประมาณและที่มา					ตัวชี้วัด (KPI)	ผลลัพธ์ที่คาดว่าจะได้รับ	หน่วยงาน ที่รับผิดชอบหลัก
				๒๕๖๖ (บาท)	๒๕๖๗ (บาท)	๒๕๖๘ (บาท)	๒๕๖๙ (บาท)	๒๕๗๐ (บาท)			
๙	เสริมผิวทางแอสฟัลต์ติกคอนกรีตสายมะปริง - กาแลยง หมู่ที่ ๕	เพื่อให้มีถนนที่ได้มาตรฐาน	ถนนแอสฟัลติกส์ ขนาด ๕x๑,๒๐๐ เมตร หนา๐.๐๔ เมตร ตามแบบที่อบต.กำหนด	๒,๐๗๖,๐๐๐	-	-	๒,๐๗๖,๐๐๐.-	-	ประชาชน จำนวน ๒๐๐ ครัวเรือน	ประชาชนได้รับความสะดวกในการสัญจร	กองช่าง
๑๐	เสริมผิวทางแอสฟัลต์ติกคอนกรีตสายสะแปนอง - ตูเวาะ หมู่ที่ ๔	เพื่อให้มีถนนที่ได้มาตรฐาน	ถนนแอสฟัลติกส์ ขนาด ๔x๑,๔๐๐ เมตร หนา๐.๐๔ เมตร ตามแบบที่อบต.กำหนด	-	๑,๙๒๔,๐๐๐	-	-	๑,๙๒๔,๐๐๐.-	ประชาชน จำนวน ๒๐๐ ครัวเรือน	ประชาชนได้รับความสะดวกในการสัญจร	กองช่าง
๑๑	โครงการก่อสร้างระบบประปาหมู่บ้าน	ประชาชนมีน้ำประปาใช้ทั่วถึง	ก่อสร้างระบบประปาหมู่บ้านที่ได้มาตรฐานตามแบบที่อบต.กำหนด	-	๑,๐๐๐,๐๐๐	-	๑,๐๐๐,๐๐๐.-	-	ประชาชน จำนวน ๕๐๐ ครัวเรือน	ประชาชนมีน้ำประปาใช้อย่างทั่วถึง	กองช่าง
๑๒	ก่อสร้างสะพานข้ามสาบั้น-จะรัง หมู่ที่ ๕	เพื่อให้การคมนาคมสะดวกยิ่งขึ้น	สะพาน กว้าง ๘ ม. ยาว ๔๕ เมตร ตามแบบที่อบต.กำหนด	-	-	๑๔,๐๐๐,๐๐๐	-	-	ประชาชน จำนวน ๘๐๐ ครัวเรือน	ประชาชนสะดวกในการสัญจร	กองช่าง
๑๓	ก่อสร้างแก้มลิง (ที่รอบนา) หมู่ที่ ๕	เพื่อช่วยระบายน้ำท่วมขัง	พื้นที่ ๑๘ ไร่ ตามแบบที่อบต.กำหนด	-	๑๒,๐๐๐,๐๐๐	-	-	๑๒,๐๐๐,๐๐๐	ประชาชน จำนวน ๕๐๐ ครัวเรือน	ช่วยระบายน้ำได้และลดน้ำท่วมขัง	กองช่าง

ยุทธศาสตร์จังหวัดที่ ๓ การเสริมสร้างความมั่นคง พัฒนาโครงสร้างพื้นฐานและเชื่อมโยงการคมนาคม

ยุทธศาสตร์การพัฒนาขององค์กรปกครองส่วนท้องถิ่นในเขตจังหวัดที่ ๕

ยุทธศาสตร์ที่ ๑ การพัฒนาด้านโครงสร้างพื้นฐาน

๕.๑ แผนงานอุตสาหกรรมและโยธา

ที่	โครงการ	วัตถุประสงค์	เป้าหมาย (ผลผลิตของ โครงการ)	งบประมาณและที่มา					ตัวชี้วัด (KPI)	ผลลัพธ์ที่คาดว่าจะได้รับ	หน่วยงาน ที่ รับผิดชอบ หลัก
				๒๕๖๖ (บาท)	๒๕๖๗ (บาท)	๒๕๖๘ (บาท)	๒๕๖๙ (บาท)	๒๕๗๐ (บาท)			
๑๔	ก่อสร้างคันกั้นน้ำเค็ม หมู่ที่ ๔ , หมู่ที่ ๕	เพื่อป้องกันน้ำเค็มไม่ให้เข้าไปในที่เพาะปลูก	ระยะทาง ๕,๐๐๐ เมตร ตามแบบที่ อบต.กำหนด	๓๐,๐๐๐,๐๐๐	-	-	-	๓๐,๐๐๐,๐๐๐	ประชาชน จำนวน ๕๐๐ ครัวเรือน	บรรเทาสภาพน้ำท่วมขัง และสามารถทำการเพาะปลูกได้	กองช่าง
๑๕	โครงการก่อสร้างถนนคสล. สายบ้านกะดี หมู่ที่ ๑-บ้านปียา หมู่ที่ ๒	เพื่อให้การคมนาคมสะดวกยิ่งขึ้น	ระยะทาง ๑,๐๐๐ เมตร ตามแบบที่ อบต.กำหนด	-	๓,๐๐๐,๐๐๐	-	๓,๐๐๐,๐๐๐	-	ประชาชน จำนวน ๘๐๐ ครัวเรือน	ประชาชนสะดวกในการสัญจร	กองช่าง
๑๖	ปรับปรุงถนนพื้นที่การเกษตร	เพื่อใช้ลำเลียงพืชผลทางการเกษตร	ถนนกว้าง ๕ เมตร ยาว ๖,๐๐๐ เมตร ตามแบบที่ อบต.กำหนด	๒๐,๐๐๐,๐๐๐	๒๐,๐๐๐,๐๐๐	๒๐,๐๐๐,๐๐๐	๒๐,๐๐๐,๐๐๐	๒๐,๐๐๐,๐๐๐	ประชาชน จำนวน ๑,๐๐๐ คน	ประชาชนสามารถใช้ลำเลียงพืชผลทางการเกษตร	กองช่าง
๑๗	ซ่อมสร้างผิวทางลาดยาง แอสฟัลท์ติกส์สายมะปริง-จะรัง ม.๗	เพื่อให้มีถนนที่ได้มาตรฐาน	ถนนแอสฟัลติกส์ขนาด ๖x๓,๕๑๒ เมตร หนา ๐.๐๔ เมตร ตามแบบที่ อบต.กำหนด	๑๖,๘๕๗,๖๐๐	-	๑๖,๘๕๗,๖๐๐	-	๑๖,๘๕๗,๖๐๐	ประชาชน จำนวน ๘๐๐ ครัวเรือน	ประชาชนสะดวกในการสัญจร	กองช่าง

ยุทธศาสตร์จังหวัดที่ ๓ การเสริมสร้างความมั่นคง พัฒนาโครงสร้างพื้นฐานและเชื่อมโยงการคมนาคม

ยุทธศาสตร์การพัฒนาขององค์กรปกครองส่วนท้องถิ่นในเขตจังหวัดที่ ๕

ยุทธศาสตร์ที่ ๑ การพัฒนาด้านโครงสร้างพื้นฐาน-

๕.๑ แผนงานอุตสาหกรรมและโยธา

ที่	โครงการ	วัตถุประสงค์	เป้าหมาย (ผลผลิตของโครงการ)	งบประมาณและที่มา					ตัวชี้วัด (KPI)	ผลลัพธ์ที่คาดว่าจะได้รับ	หน่วยงาน ที่รับผิดชอบหลัก
				๒๕๖๖ (บาท)	๒๕๖๗ (บาท)	๒๕๖๘ (บาท)	๒๕๖๙ (บาท)	๒๕๗๐ (บาท)			
๑๘	ซ่อมเสริมผิวทางลาดยางถนนแอสฟัลต์ติกสายลาซอลกีแย-กาแลง ม.๔	เพื่อให้มีถนนที่ได้มาตรฐาน	ถนนแอสฟัลติกส์ ขนาด ๖x๑,๔๔๐ เมตร เมตร หนา๐.๐๔ เมตร ตามแบบที่อบต.กำหนด	-	๖,๙๑๒,๐๐๐	-	๖,๙๑๒,๐๐๐	-	ประชาชนจำนวน ๕๐๐ครัวเรือน	ประชาชนสะดวกในการสัญจร	กองช่าง
๑๙	ซ่อมเสริมผิวทางลาดยางแอสฟัลต์ติกโรงเรียนบ้านตูเวาะ ม.๑ กะดี-บ้านปิยาไม้สูง ม.๒	เพื่อให้มีถนนที่ได้มาตรฐาน	ถนนแอสฟัลติกส์ ขนาด ๖x๑,๑๐๐ เมตร หนา๐.๐๔ เมตร ตามแบบที่อบต.กำหนด	-	-	๕,๒๘๐,๐๐๐	-	-	ประชาชนจำนวน ๗๐๐ครัวเรือน	ประชาชนสะดวกในการสัญจร	กองช่าง
๒๐	ปรับปรุงยกระดับถนนเสริมผิวทางหินคลุกสายกาแลง หมู่ที่ ๔ (รหัสทางหลวงท้องถิ่น ปน.ถ.๓๓-๐๑๕)	เพื่อให้มีถนนที่ได้มาตรฐาน	ถนนหินคลุก ขนาด ๔x๑,๐๐๐เมตร เมตร หนา๐.๐๔ เมตร ตามแบบที่อบต.กำหนด	๒,๐๐๐,๐๐๐	-	-	๒,๐๐๐,๐๐๐	-	ประชาชนจำนวน ๗๐๐ครัวเรือน	ประชาชนสะดวกในการสัญจร	กองช่าง
๒๑	ซ่อมเสริมผิวทางถนนลาดยางแอสฟัลต์ติก สายบ้านนาหอม ม.๖ -บ้านจะรัง ม.๗	เพื่อให้มีถนนที่ได้มาตรฐาน	ถนนแอสฟัลติกส์ ขนาด ๖x๒,๒๘๓ เมตร หนา๐.๐๔ เมตร ตามแบบที่อบต.กำหนด	-	๑๐,๔๑๐,๔๘๐	-	๑๐,๔๑๐,๔๘๐	-	ประชาชนจำนวน ๘๐๐ครัวเรือน	ประชาชนสะดวกในการสัญจร	กองช่าง

ยุทธศาสตร์จังหวัดที่ ๓ การเสริมสร้างความมั่นคง พัฒนาโครงสร้างพื้นฐานและเชื่อมโยงการคมนาคม

ยุทธศาสตร์การพัฒนาขององค์กรปกครองส่วนท้องถิ่นในเขตจังหวัดที่ ๕

ยุทธศาสตร์ที่ ๕ การพัฒนาด้านโครงสร้างพื้นฐาน

๕.๑ แผนงานอุตสาหกรรมและโยธา

ที่	โครงการ	วัตถุประสงค์	เป้าหมาย (ผลผลิตของ โครงการ)	งบประมาณและที่มา					ตัวชี้วัด (KPI)	ผลลัพธ์ที่คาดว่าจะได้รับ	หน่วยงาน ที่ รับผิดชอบ หลัก
				๒๕๖๖ (บาท)	๒๕๖๗ (บาท)	๒๕๖๘ (บาท)	๒๕๖๙ (บาท)	๒๕๗๐ (บาท)			
๒๒	ซ่อมเสริมผิวถนนลาดยางแอสฟัลต์ติกสายบ้านนาหอม ม.๖-โตะมุเล็ง ม.๕	เพื่อให้มีถนนที่ได้มาตรฐาน	ถนนแอสฟัลติกส์ ขนาด ๖x๑๒๑๔ เมตร หนา๐.๐๔ เมตร ตามแบบที่ อบต.กำหนด	-	-	๕,๘๒๗,๒๐๐	-	๕,๘๒๗,๒๐๐	ประชาชน จำนวน ๕๐๐ ครัวเรือน	ประชาชนสะดวกในการสัญจร	กองช่าง
๒๓	เสริมผิวทางลาดยางแอสฟัลต์ติก-สายแบลา ศูนย์บำบัด-ป้อเงาะ ม.๗ (ในพื้นที่โครงการพระราชดำริ)	เพื่อให้มีถนนที่ได้มาตรฐาน	ถนนแอสฟัลติกติก ขนาด ๔x ๓,๖๔๘ เมตร หนา๐.๐๔ เมตร ตามแบบที่ อบต.กำหนด	-	๑๑,๐๘๙,๙๒๐	-	-	-	ประชาชน จำนวน ๕๐๐ ครัวเรือน	ประชาชนสะดวกในการสัญจร	กองช่าง
๒๔	ก่อสร้างถนน คสล.สายกูโบร์พลี-ป้อเงาะ ม.๓ (ในพื้นที่โครงการพระราชดำริ)	เพื่อให้มีถนนที่ได้มาตรฐาน	ถนน คสล.ขนาด ๕x๓,๔๗๕ หนา๐.๐๔ เมตร ตามแบบที่อบต.กำหนด	๑๓,๕๒๕,๒๕๐	-	-	-	๑๓,๕๒๕,๒๕๐	ประชาชน จำนวน ๗๐๐ ครัวเรือน	ประชาชนสะดวกในการสัญจร	กองช่าง
๒๕	เสริมผิวทางแอสฟัลต์ติก สายบ้านกูโบพลี - ป้อเงาะ ม.๓ (ในพื้นที่โครงการพระราชดำริ)	เพื่อให้มีถนนที่ได้มาตรฐาน	ถนนแอสฟัลต์ติก ขนาด ๕x๓,๔๗๕ หนา๐.๐๔ เมตร ตามแบบที่อบต.กำหนด	-	๑๔,๗๖๘,๗๕๐	-	๑๔,๗๖๘,๗๕๐	-	ประชาชน จำนวน ๘๐๐ ครัวเรือน	ประชาชนสะดวกในการสัญจร	กองช่าง

ยุทธศาสตร์จังหวัดที่ ๓ การเสริมสร้างความมั่นคง พัฒนาโครงสร้างพื้นฐานและเชื่อมโยงการคมนาคม

ยุทธศาสตร์การพัฒนาขององค์กรปกครองส่วนท้องถิ่นในเขตจังหวัดที่ ๕

ยุทธศาสตร์ที่ ๕ การพัฒนาโครงสร้างพื้นฐาน

๕.๑ แผนงานอุตสาหกรรมและโยธา

ที่	โครงการ	วัตถุประสงค์	เป้าหมาย (ผลผลิตของโครงการ)	งบประมาณและที่มา					ตัวชี้วัด (KPI)	ผลลัพธ์ที่คาดว่าจะได้รับ	หน่วยงาน ที่รับผิดชอบ หลัก
				๒๕๖๖ (บาท)	๒๕๖๗ (บาท)	๒๕๖๘ (บาท)	๒๕๖๙ (บาท)	๒๕๗๐ (บาท)			
๒๖	เสริมผิวทางถนนลาดยางแอสฟัลท์ติกสายกาแลง ม.๔ -บ้านมะปริง ม.๕	เพื่อให้มีถนนที่ได้มาตรฐาน	ถนนแอสฟัลท์ติก ขนาด ๕x๑,๒๐๙ เมตร หนา๐.๐๔ เมตร ตามแบบที่อบต.กำหนด	๔,๘๓๖,๐๐๐	-	๔,๘๓๖,๐๐๐	-	๔,๘๓๖,๐๐๐	ประชาชน จำนวน ๘๐๐ ครั้วเรือน	ประชาชน สะดวกในการสัญจร	กองช่าง
๒๗	เสริมผิวทางแอสฟัลท์ติกสายบ้านสะแบงอง ม.๔ - บ้านตุเวะ ม.๓	เพื่อให้มีถนนที่ได้มาตรฐาน	ถนน คสล ขนาด ๕x๑,๓๐๐ เมตร หนา๐.๐๔ เมตร ตามแบบที่อบต.กำหนด	-	๕,๒๐๐,๐๐๐	-	-	๕,๒๐๐,๐๐๐	ประชาชน จำนวน ๖๐๐ ครั้วเรือน	ประชาชน สะดวกในการสัญจร	กองช่าง
๒๘	ซ่อมสร้างเสริมผิวทางพาราแอสฟัลท์ติกสายมะปริง-จะรัง หมู่ที่ ๗ รหัสทางหลวงท้องถิ่น ปน.ถ.๓๓-๐๐๘ สายมะปริง หมู่ที่ ๕- จะรัง หมู่ที่ ๗	เพื่อให้มีถนน ที่ได้มาตรฐาน	ถนนแอสฟัลติกส์ ขนาด๔x๓๕๐๐เมตร หนา๐.๐๔ เมตร ตามแบบที่อบต.กำหนด	๑๕,๐๐๐,๐๐๐	-	๑๕,๐๐๐,๐๐๐	-	-	ประชาชน จำนวน ๕๐๐ ครั้วเรือน	ประชาชน สะดวกในการสัญจร	กองช่าง

ยุทธศาสตร์จังหวัดที่ ๓ การเสริมสร้างความมั่นคง พัฒนาโครงสร้างพื้นฐานและเชื่อมโยงการคมนาคม

ยุทธศาสตร์การพัฒนาขององค์กรปกครองส่วนท้องถิ่นในเขตจังหวัดที่ ๕

ยุทธศาสตร์ที่ ๕ การพัฒนาด้านโครงสร้างพื้นฐาน

๕.๑ แผนงานอุตสาหกรรมและโยธา

ที่	โครงการ	วัตถุประสงค์	เป้าหมาย (ผลผลิตของโครงการ)	งบประมาณและที่มา					ตัวชี้วัด (KPI)	ผลลัพธ์ที่คาดว่าจะได้รับ	หน่วยงาน ที่ รับผิดชอบ หลัก
				๒๕๖๖ (บาท)	๒๕๖๗ (บาท)	๒๕๖๘ (บาท)	๒๕๖๙ (บาท)	๒๕๗๐ (บาท)			
๒๙	ก่อสร้างถนน พารา แอสฟัลติกส์คอนกรีต สายบ้านกะดีหมูที่ ๑ -โครงการพระราชดำริ หมู่ที่ ๕ (ในพื้นที่ โครงการ พระราชดำริ)	เพื่อให้มีถนน ที่ได้มาตรฐาน	ถนนแอสฟัลติกส์ ขนาด๕X๕,๒๕๐ เมตร หนา๐.๐๔ เมตร ตามแบบที่อบต.กำหนด	-	๒๐,๐๐๐,๐๐๐	-	-	๒๐,๐๐๐,๐๐๐	ประชาชน จำนวน ๓๒๐ ครัวเรือน	ประชาชนสะดวก ในการสัญจร	กองช่าง
๓๐	เสริมผิวแอสฟัลติกส์ ถนนสายข้าง กุโบกือจา-บ้านแบ เดร์ หมู่ที่ ๒	เพื่อให้มีถนน ที่ได้มาตรฐาน	ถนนแอสฟัลติกส์ ขนาด ๔X๕๐ เมตร หนา๐.๐๔ เมตร ตาม แบบที่อบต.กำหนด	-	๕๙๕,๐๐๐	-	-	๕๙๕,๐๐๐	ประชาชน จำนวน ๓๕ ครัวเรือน	ประชาชนสะดวก ในการสัญจร	กองช่าง
๓๑	เสริมผิวถนน สาย รพช. หน้าบ้านสระรี-บ้าน กะดี หมู่ที่ ๒	เพื่อให้มีถนน ที่ได้มาตรฐาน	ถนน แอสฟัลติกส์ ขนาด ๔X๑๑๐ เมตร หนา ๐.๐๔ เมตร ตามแบบ ที่อบต.กำหนด	-	-	๓๕๐,๐๐๐	-	๓๕๐,๐๐๐	ประชาชน จำนวน ๒๕๐ ครัวเรือน	ประชาชนสะดวก ในการสัญจร	กองช่าง
๓๒	โครงการก่อสร้าง ระบบประปาหมู่บ้าน	เพื่อให้ ประชาชน มีน้ำประปาใช้ ทั่วถึง	ก่อสร้างระบบประปา หมู่บ้านขนาดใหญ่ ตามแบบที่อบต.กำหนด	๗,๐๐๐,๐๐๐	-	-	-	๕,๐๐๐,๐๐๐	ประชาชน จำนวน ๘๐๐ ครัวเรือน	ประชาชนมี น้ำประปาใช้อย่าง ทั่วถึง	กองช่าง

ยุทธศาสตร์จังหวัดที่ ๓ การเสริมสร้างความมั่นคง พัฒนาโครงสร้างพื้นฐานและเชื่อมโยงการคมนาคม

ยุทธศาสตร์การพัฒนาขององค์กรปกครองส่วนท้องถิ่นในเขตจังหวัดที่ ๕

ยุทธศาสตร์ที่ ๕ การพัฒนาด้านโครงสร้างพื้นฐาน

๕.๑ แผนงานอุตสาหกรรมและโยธา

ที่	โครงการ	วัตถุประสงค์	เป้าหมาย (ผลผลิตของ โครงการ)	งบประมาณและที่มา					ตัวชี้วัด (KPI)	ผลลัพธ์ที่คาดว่าจะได้รับ	หน่วยงาน ที่รับผิดชอบ หลัก
				๒๕๖๖ (บาท)	๒๕๖๗ (บาท)	๒๕๖๘ (บาท)	๒๕๖๙ (บาท)	๒๕๗๐ (บาท)			
๓๓	โครงการติดตั้งโซล่าเซลล์ตำบลจะรัง	เพื่อให้มีแสงสว่างทั่วตำบล	จำนวน๑ โครงการตามแบบที่อบต.กำหนด	-	-	๓,๕๐๐,๐๐๐	-	-	ประชาชน จำนวน ๔๐๐ครัวเรือน	ประชาชนมีความปลอดภัยในชีวิตและทรัพย์สิน	กองช่าง
๓๔	โครงการปรับปรุงระบบประปาหมู่บ้าน	เพื่อให้ประชาชนมีน้ำประปาใช้ทั่วถึง	ปรับปรุงระบบประปาหมู่บ้านที่ได้มาตรฐาน	-	๓,๐๐๐,๐๐๐	-	-	๓,๐๐๐,๐๐๐	ประชาชน จำนวน ๔๐๐ ครัวเรือน	ประชาชนมีน้ำประปาใช้อย่างทั่วถึง	กองช่าง
๓๕	โครงการไฟฟ้าพลังงานแสงอาทิตย์(โซล่าเซลล์)เพื่อความมั่นคงในพื้นที่ชายแดนใต้	เพื่อให้มีแสงสว่างทั่วตำบล	๑ โครงการ ๒๐๐ จุด	๒๐,๐๐๐,๐๐๐	-	๒๐,๐๐๐,๐๐๐	-	๒๐,๐๐๐,๐๐๐	ประชาชน จำนวน ๔๐๐ ครัวเรือน	ประชาชนมีความปลอดภัยในชีวิตและทรัพย์สิน	กองช่าง
๓๖	โครงการปรับปรุงสระน้ำภายในตำบลจะรัง	เพื่อให้มีน้ำเพียงพอแก่การอุปโภคบริโภค	สระน้ำในตำบลจะรัง	-	-	-	๒,๐๐๐,๐๐๐	๒,๐๐๐,๐๐๐	ประชาชน จำนวน ๔๐๐ครัวเรือน	มีแหล่งน้ำอย่างเพียงพอ	กองช่าง

ยุทธศาสตร์จังหวัดที่ ๓ การเสริมสร้างความมั่นคง พัฒนาโครงสร้างพื้นฐานและเชื่อมโยงการคมนาคม

ยุทธศาสตร์การพัฒนาขององค์กรปกครองส่วนท้องถิ่นในเขตจังหวัดที่ ๕

ยุทธศาสตร์ที่ ๕ การพัฒนาด้านโครงสร้างพื้นฐาน

๕.๑ แผนงานอุตสาหกรรมและโยธา

ที่	โครงการ	วัตถุประสงค์	เป้าหมาย (ผลผลิตของโครงการ)	งบประมาณและที่มา					ตัวชี้วัด (KPI)	ผลลัพธ์ที่คาดว่าจะได้รับ	หน่วยงาน ที่ รับผิดชอบ หลัก
				๒๕๖๖ (บาท)	๒๕๖๗ (บาท)	๒๕๖๘ (บาท)	๒๕๖๙ (บาท)	๒๕๗๐ (บาท)			
๓๗	โครงการปรับและพัฒนาแหล่งน้ำกักเก็บน้ำให้อุปท.	ขุดลอกขยายคลองส่งน้ำพร้อมยกระดับถนน หมู่ที่ ๓	๑ โครงการ	๘,๐๐๐,๐๐๐	-	-	๘,๐๐๐,๐๐๐	๘,๐๐๐,๐๐๐	ประชาชนจำนวน ๒๐๐ครัวเรือน	ประชาชนมีแหล่งน้ำที่พอเพียงในการอุปโภค	กองช่าง
๓๘	พัฒนาแหล่งท่องเที่ยวสระเก็บน้ำบ้านมะปริงโดยก่อสร้างงานเรียงหินยาแนว พร้อมทางเท้าสำหรับออกกำลังกาย หมู่ที่ ๕	เพื่อให้มีสถานที่ออกกำลังกายและพักผ่อนหย่อนใจ	ก่อสร้างเรียงหินยาแนว พื้นที่ไม่น้อยกว่า ๗,๑๓๙ ตร.ม. พร้อมทางเท้า สำหรับออกกำลังกาย พื้นที่ไม่น้อยกว่า ๒,๗๘๐ ตร.ม.	๑๕,๐๐๐,๐๐๐	-	๑๕,๐๐๐,๐๐๐	-	-	สระน้ำบ้านมะปริง จำนวน ๑ แห่ง	ประชาชนมีสถานที่ออกกำลังกาย และที่พักผ่อนหย่อนใจ	กองช่าง
๓๙	ซ่อมสร้างเสริมผิวทางแอสฟัลต์ติกคอนกรีตสายลาฆอกีแยะ หมู่ที่ ๓-กาแลง หมู่ที่ ๔ รหัสทางหลวงท้องถิ่น ปน.ถ.๓๓-๐๐๗ สายมะปริง หมู่ที่ ๕ - จะรัง หมู่ที่ ๗	เพื่อให้มีถนนที่ได้มาตรฐาน	ถนนแอสฟัลติกส์ ขนาด ๕ X ๑,๔๔๐ เมตร หนา ๐.๐๔ เมตร ตามแบบที่อบต. กำหนด	-	๕,๕๐๐,๐๐๐	-	๕,๕๐๐,๐๐๐	-	ประชาชนจำนวน ๔๐๐ครัวเรือน	ประชาชนสะดวกในการสัญจร	กองช่าง



ยุทธศาสตร์จังหวัดที่ ๓ การเสริมสร้างความมั่นคง พัฒนาโครงสร้างพื้นฐานและเชื่อมโยงการคมนาคม

ยุทธศาสตร์การพัฒนาขององค์กรปกครองส่วนท้องถิ่นในเขตจังหวัดที่ ๕

ยุทธศาสตร์ที่ ๕ การพัฒนาด้านโครงสร้างพื้นฐาน

๕.๑ แผนงานอุตสาหกรรมและโยธา

ที่	โครงการ	วัตถุประสงค์	เป้าหมาย (ผลผลิตของ โครงการ)	งบประมาณและที่มา					ตัวชี้วัด (KPI)	ผลลัพธ์ที่คาดว่าจะได้รับ	หน่วยงาน ที่ รับผิดชอบ หลัก
				๒๕๖๖ (บาท)	๒๕๖๗ (บาท)	๒๕๖๘ (บาท)	๒๕๖๙ (บาท)	๒๕๗๐ (บาท)			
๔๐	ก่อสร้างถนนพาราเอสฟัลท์ติกคอนกรีต สายบ้านจะรัง หมู่ที่ ๗ - ศูนย์บำบัดยาเสพติด หมู่ที่ ๕ (ในพื้นที่โครงการพระราชดำริ)	เพื่อให้มีถนนที่ได้มาตรฐาน	ขนาดกว้าง ๕ เมตร ยาว ๒,๖๐๐ เมตร หนา ๐.๐๔ เมตร ตามแบบที่ อบต.กำหนด	๑๐,๐๐๐,๐๐๐	-	๑๐,๐๐๐,๐๐๐	-	-	ประชาชน จำนวน ๓๕๐ ครัวเรือน	ประชาชน สะดวกในการ สัญจร	กองช่าง
๔๑	เสริมผิวทางถนนลาดยางแอสฟัลท์ติกคอนกรีต สายบ้านนาหอม หมู่ที่ ๖ - บ้านจะรัง หมู่ที่ ๗	เพื่อให้มีถนนที่ได้มาตรฐาน	ขนาดกว้าง ๖ เมตร ยาว ๒,๒๗๐ เมตร หนา ๐.๐๔ เมตร ตามแบบที่ อบต.กำหนด	-	-	-	๕,๒๐๐,๐๐๐	-	ประชาชน จำนวน ๓๐๐ ครัวเรือน	ประชาชน สะดวกในการ สัญจร	
๔๒	ก่อสร้างถนนแอสฟัลท์ติกคอนกรีต สายริมคลองมะปริง รพสต. หมู่ที่ ๕ (รหัสทางหลวงท้องถิ่น ปน.ถ.๓๓-๐๑๒)	เพื่อให้มีถนนที่ได้มาตรฐาน	ขนาดกว้าง ๕ เมตร ยาว ๒,๖๐๐ เมตร หนา ๐.๐๔ เมตร ตามแบบที่ อบต.กำหนด	๖,๙๐๐,๐๐๐	-	-	-	๖,๙๐๐,๐๐๐	ประชาชน จำนวน ๓๐๐ ครัวเรือน	ประชาชน สะดวกในการ สัญจร	

ยุทธศาสตร์จังหวัดที่ ๓ การเสริมสร้างความมั่นคง พัฒนาโครงสร้างพื้นฐานและเชื่อมโยงการคมนาคม

ยุทธศาสตร์การพัฒนาขององค์กรปกครองส่วนท้องถิ่นในเขตจังหวัดที่ ๕

ยุทธศาสตร์ที่ ๕ การพัฒนาด้านโครงสร้างพื้นฐาน

๕.๑ แผนงานอุตสาหกรรมและโยธา

ที่	โครงการ	วัตถุประสงค์	เป้าหมาย (ผลผลิตของ โครงการ)	งบประมาณและที่มา					ตัวชี้วัด (KPI)	ผลลัพธ์ที่คาดหวัง จะได้รับ	หน่วยงาน ที่รับผิดชอบ หลัก
				๒๕๖๖ (บาท)	๒๕๖๗ (บาท)	๒๕๖๘ (บาท)	๒๕๖๙ (บาท)	๒๕๗๐ (บาท)			
๔๓	เสริมผิวทางถนนลาดยางแอสฟัลท์ติก สายบ้านกะดี หมู่ที่ ๑ โครงการพระราชดำริ หมู่ที่ ๕ (ในพื้นที่โครงการพระราชดำริ)	เพื่อให้มีถนนที่ได้มาตรฐาน	ถนนแอสฟัลท์ติก ขนาด ๕x๕,๒๕๐ เมตร หนา ๐.๐๔ เมตร ตามแบบที่ อบต.กำหนด	-	๒๑,๐๐๐,๐๐๐	-	-	๒๑,๐๐๐,๐๐๐	ประชาชน จำนวน ๔๐๐ ครัวเรือน	ประชาชน สะดวกในการ สัญจร	กองช่าง
๔๔	ก่อสร้างถนนคอนกรีตสายบ้านมะนัน-บ้านยะมา หมู่ ๔	เพื่อให้มีถนนที่ได้มาตรฐาน	ถนนคอนกรีต ขนาด ๔x๑,๑๐๐ เมตร หนา ๐.๐๔ เมตร ตามแบบที่ อบต.กำหนด	๓,๔๓๒,๐๐๐	-	-	๓,๔๓๒,๐๐๐	-	ประชาชน จำนวน ๓๕๐ ครัวเรือน	ประชาชน สะดวกในการ สัญจร	กองช่าง
๔๕	ยกระดับถนนริมคลองนาหอม (หินคลุก) หมู่ ๖	เพื่อให้มีถนนที่ได้มาตรฐาน	ยกระดับถนนหินคลุก ขนาด ๔x๒,๐๐๐ เมตร หนา ๐.๑๕ เมตร ตามแบบที่ อบต.กำหนด	๓,๒๐๐,๐๐๐	-	๓,๒๐๐,๐๐๐	-	-	ประชาชน จำนวน ๓๐๐ ครัวเรือน	ประชาชน สะดวกในการ สัญจร	กองช่าง
๔๖	ก่อสร้างถนนแอสฟัลท์ติกคอนกรีต สายหน้าอนามัย - สะพานมะปริง หมู่ ๕	เพื่อให้มีถนนใช้ที่ได้มาตรฐาน	ถนนแอสฟัลท์ติกคอนกรีต ขนาด ๕x๒,๕๒๗ เมตร หนา ๐.๐๔ เมตร ตามแบบที่ อบต.กำหนด	-	๙,๖๐๒,๖๐๐	-	๙,๖๐๒,๖๐๐		ประชาชน จำนวน ๙๐๐ ครัวเรือน	ประชาชน สะดวกในการ สัญจร	กองช่าง

ยุทธศาสตร์จังหวัดที่ ๓ การเสริมสร้างความมั่นคง พัฒนาโครงสร้างพื้นฐานและเชื่อมโยงการคมนาคม

ยุทธศาสตร์การพัฒนาขององค์กรปกครองส่วนท้องถิ่นในเขตจังหวัดที่ ๕

ยุทธศาสตร์ที่ ๕ การพัฒนาด้านโครงสร้างพื้นฐาน

๕.๑ แผนงานอุตสาหกรรมและโยธา

ที่	โครงการ	วัตถุประสงค์	เป้าหมาย (ผลผลิตของ โครงการ)	งบประมาณและที่มา					ตัวชี้วัด (KPI)	ผลลัพธ์ที่คาดหวัง จะได้รับ	หน่วยงาน ที่รับผิดชอบ หลัก
				๒๕๖๖ (บาท)	๒๕๖๗ (บาท)	๒๕๖๘ (บาท)	๒๕๖๙ (บาท)	๒๕๗๐ (บาท)			
๔๗	ยกระดับถนนหินคลุก สายสะพานอง-ทีนา	เพื่อให้มีถนนใช้ ที่ได้มาตรฐาน	ยกระดับถนน หิน คลุก ขนาด ๔x๑,๐๐๐ เมตร หนา๐.๑๕ เมตร ตามแบบที่อบต. กำหนด	๑,๖๐๐,๐๐๐	-	๑,๖๐๐,๐๐๐	-	-	ประชาชน จำนวน ๘๐๐ ครัวเรือน	ประชาชน สะดวกในการ สัญจร	กองช่าง
๔๘	ปรับปรุงยกระดับถนนเสริม ผิวทางหินคลุก สายหน้าวัด มะปริง-ริมคลอง หมู่ที่ ๖ (รหัสทางหลวงท้องถิ่น ปน.ถ.๓๓-๐๑๓)	เพื่อให้มีถนนใช้ ที่ได้มาตรฐาน	ยกระดับถนน ผิวทางหินคลุก ขนาด ๕x๒,๐๐๐ เมตร หนา๐.๑๕ เมตร ตามแบบที่ อบต.กำหนด	๔,๕๐๐,๐๐๐	-	-	๔,๕๐๐,๐๐๐	-	ประชาชน จำนวน ๙๐๐ ครัวเรือน	ประชาชน สะดวกในการ สัญจร	กองช่าง
๔๙	เสริมผิวทางลาดยาง แอสฟัลท์ติก สาย รพช.- กาแลง หมู่ที่ ๔	เพื่อให้มีถนนใช้ ที่ได้มาตรฐาน	ถนนแอสฟัลท์ติก ขนาด ๘x๒,๕๗๑ เมตรหนา๐.๐๔ เมตร ตามแบบที่ อบต.กำหนด	-	๙,๒๕๕,๖๐๐	-	๙,๒๕๕,๖๐๐	-	ประชาชน จำนวน ๔๐๐ ครัวเรือน	ประชาชน สะดวกในการ สัญจร	กองช่าง

ยุทธศาสตร์จังหวัดที่ ๓ การเสริมสร้างความมั่นคง พัฒนาโครงสร้างพื้นฐานและเชื่อมโยงการคมนาคม

ยุทธศาสตร์การพัฒนาขององค์กรปกครองส่วนท้องถิ่นในเขตจังหวัดที่ ๕

ยุทธศาสตร์ที่ ๕ การพัฒนาด้านโครงสร้างพื้นฐาน

๕.๑ แผนงานอุตสาหกรรมและโยธา

ที่	โครงการ	วัตถุประสงค์	เป้าหมาย (ผลผลิตของโครงการ)	งบประมาณและที่มา					ตัวชี้วัด (KPI)	ผลลัพธ์ที่คาดว่าจะได้รับ	หน่วยงาน ที่รับผิดชอบหลัก
				๒๕๖๖ (บาท)	๒๕๖๗ (บาท)	๒๕๖๘ (บาท)	๒๕๖๙ (บาท)	๒๕๗๐ (บาท)			
๕๐	เสริมผิวทางลาดยางแอสฟัลท์ติก สายโรงเรียนตูเวาะ-ปียาไม้สูง หมู่ ๒	เพื่อให้มีถนนใช้ที่ได้มาตรฐาน	ถนนแอสฟัลท์ติก ขนาด ๕x๑,๐๐๐ เมตร หนา๐.๐๔ เมตร ตามแบบที่อบต.กำหนด	๒,๔๗๕,๐๐๐	-		๒,๔๗๕,๐๐๐		ประชาชน จำนวน ๓๕๐ ครั้วเรือน	ประชาชน สะดวกในการสัญจร	กองช่าง
๕๑	เสริมผิวทางลาดยางแอสฟัลท์ติก สายบ้านจุมิ - ปียาไม้สูง หมู่ ๒	เพื่อให้มีถนนใช้ที่ได้มาตรฐาน	ถนนแอสฟัลท์ติก ขนาด ๔x๑,๑๖๒ เมตร หนา๐.๐๔ เมตร ตามแบบที่อบต.กำหนด	๒,๐๙๑,๐๐๐		๒,๐๙๑,๐๐๐		๒,๐๙๑,๐๐๐	ประชาชน จำนวน ๓๐๐ ครั้วเรือน	ประชาชน สะดวกในการสัญจร	กองช่าง
๕๒	เสริมผิวถนนลาดยางแอสฟัลท์ติก สายมะปริง - ลานเทพาลัย หมู่ ๕	เพื่อให้มีถนนใช้ที่ได้มาตรฐาน	ถนนแอสฟัลท์ติก ขนาด ๕x๑,๑๐๐ เมตร หนา๐.๐๔ เมตร ตามแบบที่อบต.กำหนด	-	๒,๔๗๕,๐๐๐	-	๒,๔๗๕,๐๐๐	-	ประชาชน จำนวน ๙๐๐ ครั้วเรือน	ประชาชน สะดวกในการสัญจร	กองช่าง
๕๓	ก่อสร้างถนนหินคลุก สายบาสะ ริมคลอง หมู่ ๖	เพื่อให้มีถนนใช้ที่ได้มาตรฐาน	ถนนหินคลุก ขนาด ๔x๔๒๓ เมตร หนา๐.๑๕ เมตร ตามแบบที่อบต.กำหนด	๖๗๖,๘๐๐	-	-	๖๗๖,๘๐๐	-	ประชาชน จำนวน ๘๐๐ ครั้วเรือน	ประชาชน สะดวกในการสัญจร	กองช่าง

ยุทธศาสตร์จังหวัดที่ ๓ การเสริมสร้างความมั่นคง พัฒนาโครงสร้างพื้นฐานและเชื่อมโยงการคมนาคม

ยุทธศาสตร์การพัฒนาขององค์กรปกครองส่วนท้องถิ่นในเขตจังหวัดที่ ๕

ยุทธศาสตร์ที่ ๕ การพัฒนาด้านโครงสร้างพื้นฐาน

๕.๑ แผนงานอุตสาหกรรมและโยธา

ที่	โครงการ	วัตถุประสงค์	เป้าหมาย (ผลผลิตของโครงการ)	งบประมาณและที่มา					ตัวชี้วัด (KPI)	ผลลัพธ์ที่คาดว่าจะได้รับ	หน่วยงาน ที่รับผิดชอบหลัก
				๒๕๖๖ (บาท)	๒๕๖๗ (บาท)	๒๕๖๘ (บาท)	๒๕๖๙ (บาท)	๒๕๗๐ (บาท)			
๕๔	ขุดสระ หมู่ที่ ๒	เพื่อป้องกันเหตุ น้ำท่วมและใช้ ในการเกษตร	ขนาดกว้างเฉลี่ย ๙๔ เมตร ยาวเฉลี่ย ๑๔๒ เมตร ลึกเฉลี่ย ๑.๕๐ เมตร (หรือมีพื้นที่ ไม่น้อยกว่า ๒๐,๐๒๒ ลบ.ม.) ตามแบบที่อบต. กำหนด	-	๒,๐๐๐,๐๐๐	-	-	๒,๐๐๐,๐๐๐	สระ จำนวน ๑ แห่ง	สามารถ ป้องกันและ บรรเทา น้ำท่วม	กองช่าง
๕๕	ก่อสร้างถนน คสล. สายป่าฮาว -ริมคลอง หมู่ที่ ๖	เพื่อให้มีถนนใช้ ที่ได้มาตรฐาน	ถนน คสล.ขนาดกว้าง ๔ เมตร ยาว ๔๒๓ เมตร หนา๐.๑๕ เมตร ตามแบบที่อบต.กำหนด	-	-	๑,๓๐๐,๐๐๐	-	-	ประชาชน จำนวน ๘๐๐ ครัวเรือน	ประชาชน สะดวกในการ สัญจร	กองช่าง
๕๖	ก่อสร้างถนน คสล. สายกาแลง หมู่ที่ ๔	เพื่อให้มีถนนใช้ที่ได้ มาตรฐาน	ถนน คสล. ขนาดกว้าง ๔ เมตร ยาว ๑,๑๐๐ หนา๐.๑๕ เมตร ตามแบบที่อบต.กำหนด	-	-	-	๓,๘๐๐,๐๐๐	-	ประชาชน จำนวน ๘๐๐ ครัวเรือน	ประชาชน สะดวกในการ สัญจร	กองช่าง
๕๗	ก่อสร้างถนน คสล. สายหน้าวัดมะปริง - ริมคลอง หมู่ที่ ๖	เพื่อให้มีถนนใช้ที่ได้ มาตรฐาน	ถนน คสล.ขนาดกว้าง ๕ เมตรยาว ๒,๑๒๐ เมตร หนา๐.๑๕ เมตร ตามแบบที่อบต.กำหนด	-	๗,๔๐๐,๐๐๐	-	-	-	ประชาชน จำนวน ๘๐๐ ครัวเรือน	ประชาชน สะดวกในการ สัญจร	กองช่าง

ยุทธศาสตร์จังหวัดที่ ๓ การเสริมสร้างความมั่นคง พัฒนาโครงสร้างพื้นฐานและเชื่อมโยงการคมนาคม

ยุทธศาสตร์การพัฒนาขององค์กรปกครองส่วนท้องถิ่นในเขตจังหวัดที่ ๕

ยุทธศาสตร์ที่ ๕ การพัฒนาด้านโครงสร้างพื้นฐาน

๕.๑ แผนงานอุตสาหกรรมและโยธา

ที่	โครงการ	วัตถุประสงค์	เป้าหมาย (ผลผลิตของโครงการ)	งบประมาณและที่มา					ตัวชี้วัด (KPI)	ผลลัพธ์ที่คาดว่าจะได้รับ	หน่วยงาน ที่รับผิดชอบหลัก
				๒๕๖๖ (บาท)	๒๕๖๗ (บาท)	๒๕๖๘ (บาท)	๒๕๖๙ (บาท)	๒๕๗๐ (บาท)			
๕๘	ก่อสร้างถนนแอสฟัลต์ติกคอนกรีต สายริมคลองมะปริง-รพสต.หมู่ที่ ๕	เพื่อให้มีถนนใช้ที่ได้มาตรฐาน	ถนน คสล. ขนาด ๔x๔๒๓ เมตร หนา๐.๑๕ เมตร ตามแบบที่อบต.กำหนด	-	-		๑,๓๕๓,๐๐๐	-	ประชาชน จำนวน ๙๐๐ ครั้วเรือน	ประชาชน สะดวกในการสัญจร	กองช่าง
๕๙	ก่อสร้างถนน คสล. สายทาทุ-ลานเท หมู่ที่ ๕	เพื่อให้มีถนนใช้ที่ได้มาตรฐาน	ถนน คสล.ขนาดกว้าง ๔ เมตร ยาว ๔๕๕ เมตร หนา๐.๑๕ เมตร ตามแบบที่อบต.กำหนด	-	-	๑,๔๑๙,๐๐๐	-	-	ประชาชน จำนวน ๘๐๐ ครั้วเรือน	ประชาชน สะดวกในการสัญจร	กองช่าง
๖๐	ก่อสร้างถนน คสล.สาย แบดาม้าง -ป้อเงาะ หมู่ที่ ๓	เพื่อให้มีถนนใช้ที่ได้มาตรฐาน	ถนน คสล.ขนาดกว้าง ๔ เมตร ยาว ๗๐๐ เมตร หนา๐.๑๕ เมตร ตามแบบที่อบต.กำหนด	-	๒,๐๐๐,๐๐๐	-	-	-	ประชาชน จำนวน ๘๐๐ ครั้วเรือน	ประชาชน สะดวกในการสัญจร	กองช่าง

## ยุทธศาสตร์จังหวัดที่ ๓ การเสริมสร้างความมั่นคง พัฒนาโครงสร้างพื้นฐานและเชื่อมโยงการคมนาคม

## ยุทธศาสตร์การพัฒนาขององค์กรปกครองส่วนท้องถิ่นในเขตจังหวัดที่ ๕

## ยุทธศาสตร์ที่ ๕ การพัฒนาด้านโครงสร้างพื้นฐาน

## ๕.๑ แผนงานอุตสาหกรรมและโยธา

ที่	โครงการ	วัตถุประสงค์	เป้าหมาย (ผลผลิตของโครงการ)	งบประมาณและที่มา					ตัวชี้วัด (KPI)	ผลลัพธ์ที่คาดว่าจะได้รับ	หน่วยงาน ที่รับผิดชอบหลัก
				๒๕๖๖ (บาท)	๒๕๖๗ (บาท)	๒๕๖๘ (บาท)	๒๕๖๙ (บาท)	๒๕๗๐ (บาท)			
๖๑	เสริมผิวทางลาดยางแอสฟัลต์ติก สายปะตอแอสฟัลต์ติก หมู่ที่ ๕	เพื่อให้มีถนนใช้ที่ได้มาตรฐาน	ถนนแอสฟัลต์ติก ขนาดกว้าง ๕ เมตร ยาว ๕๔๐ เมตร หนา ๐.๐๔ เมตร ตามแบบที่อบต.กำหนด	-	-	-	-	๒,๔๐๐,๐๐๐	ประชาชน จำนวน ๘๐๐ ครั้วเรือน	ประชาชน สะดวกในการสัญจร	กองช่าง
๖๒	เสริมผิวทางลาดยางแอสฟัลต์ติก สายกาแลง หมู่ที่ ๔	เพื่อให้มีถนนใช้ที่ได้มาตรฐาน	ถนนแอสฟัลต์ติก. ขนาดกว้าง ๔ เมตร ยาว ๑,๑๐๐ เมตร หนา ๐.๐๔ เมตร ตามแบบที่อบต.กำหนด	-	-	-	-	๓,๕๐๐,๐๐๐	ประชาชน จำนวน ๙๐๐ ครั้วเรือน	ประชาชน สะดวกในการสัญจร	กองช่าง
๖๓	เสริมผิวทางลาดยางแอสฟัลต์ติก.สายแบดดาเม็ง - บือเงาะ หมู่ที่ ๓	เพื่อให้มีถนนใช้ที่ได้มาตรฐาน	ถนนแอสฟัลต์ติก. ขนาดกว้าง ๔ เมตร ยาว ๗๐๐ เมตร หนา ๐.๐๔ เมตร ตามแบบที่อบต.กำหนด	-	-	-	-	๒,๒๔๐,๐๐๐	ประชาชน จำนวน ๘๐๐ ครั้วเรือน	ประชาชน สะดวกในการสัญจร	กองช่าง
๖๔	เสริมผิวทางลาดยางแอสฟัลต์ติก สายทาทุ-ลานเท หมู่ที่ ๕	เพื่อให้มีถนนใช้ที่ได้มาตรฐาน	ถนนแอสฟัลต์ติก . ขนาดกว้าง ๔ เมตร ยาว ๔๕๕ เมตร หนา ๐.๐๔ เมตร ตามแบบที่อบต.กำหนด	-	-	-	-	๑,๔๐๐,๐๐๐	ประชาชน จำนวน ๘๐๐ ครั้วเรือน	ประชาชน สะดวกในการสัญจร	กองช่าง
	<b>จำนวน ๖๔ โครงการ</b>			๑๘๙,๑๖๙,๖๕๐	๑๘๑,๒๔๗,๓๕๐	๑๕๗,๘๙๓,๘๐๐	๑๒๕,๒๘๒,๒๓๐	๒๒๑,๘๖๐,๐๕๐			

ยุทธศาสตร์จังหวัดที่ ๓ การเสริมสร้างความมั่นคง พัฒนาโครงสร้างพื้นฐานและเชื่อมโยงการคมนาคม

ยุทธศาสตร์การพัฒนาขององค์กรปกครองส่วนท้องถิ่นในเขตจังหวัดที่ ๕

ยุทธศาสตร์ที่ ๕ การพัฒนาด้านโครงสร้างพื้นฐาน

๕.๒ แผนงานการศาสนาวัฒนธรรมและนันทนาการ

ที่	โครงการ	วัตถุประสงค์	เป้าหมาย (ผลผลิตของ โครงการ)	งบประมาณและที่มา					ตัวชี้วัด (KPI)	ผลลัพธ์ที่คาดว่าจะได้รับ	หน่วยงาน ที่รับผิดชอบ หลัก
				๒๕๖๖ (บาท)	๒๕๖๗ (บาท)	๒๕๖๘ (บาท)	๒๕๖๙ (บาท)	๒๕๗๐ (บาท)			
๑	ปรับปรุงอาคาร ศูนย์พัฒนาเด็กเล็ก	เพื่อให้สถานที่เรียนมี สภาพที่ดีพร้อมใช้ งานอย่างสะดวกและ ครบถ้วน	ปรับปรุงอาคาร ศูนย์พัฒนาเด็กเล็ก ตามแบบที่อบต. กำหนด	-	-	๓๐๐,๐๐๐	-	๓๐๐,๐๐๐.-	ปรับปรุงอาคารศูนย์ พัฒนาเด็กเล็ก จำนวน ๑ ครั้ง	อาคารศูนย์พัฒนา เด็กเล็ก มีสภาพที่ ดี พร้อมใช้เป็น ที่เรียน	กองช่าง
๒	ปรับปรุงรั้วศูนย์ พัฒนาเด็กเล็ก	เพื่อให้สถานที่เรียน มีความปลอดภัย	รั้วที่ศูนย์พัฒนาเด็ก เล็ก		๒๐๐,๐๐๐			๒๐๐,๐๐๐	ปรับปรุงรั้วศูนย์ พัฒนาเด็กเล็ก	รั้วศูนย์พัฒนาเด็ก เล็ก มีสภาพที่ แข็งแรง ปลอดภัย	กองช่าง
๓	ปรับปรุงสนาม เด็กเล็กสร้าง ปัญหา	เพื่อให้มีสนามเด็ก เล็กสภาพที่ดีพร้อม ใช้งานอย่างสะดวก และครบถ้วน	ปรับปรุงสนามเด็ก เล็ก	๑๐๐,๐๐๐	๑๐๐,๐๐๐	-	๑๐๐,๐๐๐	-	ปรับปรุงสนามเด็ก เล็กจำนวนหนึ่งแห่ง	สนามเด็กเล็กที่ พร้อมใช้งาน	กองช่าง
รวม	๓ โครงการ			๑๐๐,๐๐๐	๓๐๐,๐๐๐	๓๐๐,๐๐๐	๑๐๐,๐๐๐	๕๐๐,๐๐๐			



ยุทธศาสตร์จังหวัดที่ ๒ การพัฒนาสังคม เสริมสร้างศักยภาพคน ชุมชนที่น่าอยู่ และทรัพยากรธรรมชาติอุดมสมบูรณ์อย่างยั่งยืน

ยุทธศาสตร์การพัฒนาขององค์กรปกครองส่วนท้องถิ่นในเขตจังหวัดที่ ๖

ยุทธศาสตร์ที่ ๖ การจัดการทรัพยากรธรรมชาติและสิ่งแวดล้อมอย่างยั่งยืน

๖.๔ แผนงานสาธารณสุข

ที่	โครงการ	วัตถุประสงค์	เป้าหมาย (ผลผลิตของโครงการ)	งบประมาณและที่มา					ตัวชี้วัด (KPI)	ผลลัพธ์ที่คาดว่าจะได้รับ	หน่วยงาน ที่รับผิดชอบหลัก
				๒๕๖๖ (บาท)	๒๕๖๗ (บาท)	๒๕๖๘ (บาท)	๒๕๖๙ (บาท)	๒๕๗๐ (บาท)			
๑	โครงการจัดการสิ่ง ปฏิกูลและมูลฝอย	เพื่อแก้ไขปัญหา และอำนวยความสะดวก สะดวกให้กับ ประชาชนในพื้นที่	การบริหารจัดการสิ่ง ปฏิกูลและมูลฝอย อย่างมีประสิทธิภาพ	-	๑๐,๐๐๐,๐๐๐		-	๑๐,๐๐๐,๐๐๐	สถานที่ขนพัก ขยะมูลฝอยและ โรงกำจัดสิ่ง ปฏิกูล จำนวน ๒ แห่ง	เพื่อบริหารจัดการ สิ่งปฏิกูลและมูล ฝอยอย่างมี ประสิทธิภาพและ อย่างยั่งยืน	กองช่าง
๒	โครงการก่อสร้าง เตาเผาขยะ	เพื่อให้มีสถานที่ กำจัดขยะที่ถูกวิธี	เตาเผาขยะ ภายใน ตำบล จำนวน ๒ แห่ง	-	-	-	๒,๐๐๐,๐๐๐	-	มีสถานที่ในการ กำจัดขยะ อย่าง ถูกวิธี	ประชาชนมีความรู้ ในเรื่องการดูแล สิ่งแวดล้อมในพื้นที่	กองช่าง
รวม	จำนวน ๒ โครงการ				๑๐,๐๐๐,๐๐๐		๒,๐๐๐,๐๐๐	๑๐,๐๐๐,๐๐๐			



-๒๔๓-

แบบ ผ.๐๓

บัญชีครุภัณฑ์

แผนพัฒนาห้าปี (พ.ศ.๒๕๖๖ - ๒๕๗๐)

องค์การบริหารส่วนตำบลจะรัง อำเภอยะหริ่ง จังหวัดปัตตานี

ที่	แผนงาน	หมวด	ประเภท	วัตถุประสงค์	เป้าหมาย (ผลผลิตของโครงการ)	งบประมาณและที่มา					หน่วยงาน ที่รับผิดชอบหลัก
						๒๕๖๖ (บาท)	๒๕๖๗ (บาท)	๒๕๖๘ (บาท)	๒๕๖๙ (บาท)	๒๕๗๐ (บาท)	
๑	แผนงานบริหาร ทั่วไป	ค่าครุภัณฑ์	ครุภัณฑ์คอมพิวเตอร์	เพื่อความคล่องตัวในการ ปฏิบัติงาน	จัดซื้อเครื่องคอมพิวเตอร์ โน้ตบุ๊ก จำนวน ๑ ชุด	๒๕,๐๐๐	๒๕,๐๐๐	๒๕,๐๐๐	๒๕,๐๐๐	๒๕,๐๐๐	สำนักปลัด อบต.
๒	แผนงานเคหะและ ชุมชน	ค่าครุภัณฑ์	ครุภัณฑ์คอมพิวเตอร์	เพื่อความคล่องตัวในการ ปฏิบัติงาน	จัดซื้อเครื่องคอมพิวเตอร์ โน้ตบุ๊ก จำนวน ๑ ชุด	๒๕,๐๐๐	๒๕,๐๐๐	๒๕,๐๐๐	๒๕,๐๐๐	๒๕,๐๐๐	กองช่าง
๓	แผนงานการศึกษา	ค่าครุภัณฑ์	ครุภัณฑ์คอมพิวเตอร์	เพื่อความคล่องตัวในการ ปฏิบัติงาน	จัดซื้อเครื่องคอมพิวเตอร์ โน้ตบุ๊ก จำนวน ๑ ชุด	๒๕,๐๐๐	๒๕,๐๐๐	๒๕,๐๐๐	๒๕,๐๐๐	๒๕,๐๐๐	กองการศึกษา
๔	แผนงานบริหาร ทั่วไป	ค่าครุภัณฑ์	ครุภัณฑ์คอมพิวเตอร์	เพื่อความคล่องตัวในการ ปฏิบัติงาน	จัดซื้อเครื่องเครื่องพิมพ์ Multifuncetion ชนิด เลเซอร์/ ชนิด LED จำนวน ๑ เครื่อง	๑๗,๐๐๐	๑๗,๐๐๐	๑๗,๐๐๐	๑๗,๐๐๐	๑๗,๐๐๐	กองคลัง
๕	แผนงานบริหาร ทั่วไป	ค่าครุภัณฑ์	ครุภัณฑ์สำนักงาน	เพื่อความคล่องตัวในการ ปฏิบัติงาน	จัดซื้อตู้เก็บเอกสาร จำนวน ๔๐ ช่อง จำนวน ๒ ตู้	๑๒,๐๐๐	๑๒,๐๐๐	๑๒,๐๐๐	๑๒,๐๐๐	๑๒,๐๐๐	สำนักปลัด อบต.
๖	แผนงานบริหาร ทั่วไป	ค่าครุภัณฑ์	ครุภัณฑ์สำนักงาน	เพื่อป้องกันและบรรเทา สาธารณภัย	จัดซื้อครุภัณฑ์ป้องกัน และบรรเทาสาธารณภัย	๕๐,๐๐๐	๕๐,๐๐๐	๕๐,๐๐๐	๕๐,๐๐๐	๕๐,๐๐๐	สำนักปลัด อบต.
๗	แผนงานบริหาร ทั่วไป	ค่าครุภัณฑ์	ครุภัณฑ์ยานพาหนะ	เพื่อป้องกันและบรรเทา สาธารณภัย	จัดซื้อรถดับเพลิงพร้อม กระเช้า	-	-	๑,๐๐๐,๐๐๐	-	-	สำนักปลัด อบต.

**บัญชีครุภัณฑ์**  
**แผนพัฒนาห้าปี (พ.ศ.๒๕๖๖ - ๒๕๗๐)**  
**องค์การบริหารส่วนตำบลจะรัง อำเภอยะหริ่ง จังหวัดปัตตานี**

ที่	แผนงาน	หมวด	ประเภท	วัตถุประสงค์	เป้าหมาย (ผลผลิตของ โครงการ)	งบประมาณและที่มา					หน่วยงาน ที่รับผิดชอบหลัก
						๒๕๖๖ (บาท)	๒๕๖๗ (บาท)	๒๕๖๘ (บาท)	๒๕๖๙ (บาท)	๒๕๗๐ (บาท)	
๘	แผนงานบริหาร ทั่วไป	ครุภัณฑ์	ครุภัณฑ์ สำนักงาน	เพื่อใช้ในการปฏิบัติราชการใน สำนักงาน	ครุภัณฑ์สำนักงาน	๗๐,๐๐๐	๗๐,๐๐๐	๗๐,๐๐๐	๗๐,๐๐๐	๗๐,๐๐๐	สำนักงานปลัด
๙	แผนงาน สาธารณสุข	ค่าครุภัณฑ์	ครุภัณฑ์ ยานพาหนะ	เพื่อช่วยเหลือผู้ประสบภัยได้รับ การช่วยเหลือได้ทันทั่วถึง	จัดซื้อรถหน่วยกู้ภัย จำนวน ๑ คัน	๙๐๐,๐๐๐	๙๐๐,๐๐๐	๙๐๐,๐๐๐	๙๐๐,๐๐๐	๙๐๐,๐๐๐	สำนักงานปลัด
๑๐	แผนงานสร้างความ เข้มแข็งของชุมชน	ครุภัณฑ์	ครุภัณฑ์ คอมพิวเตอร์	เพิ่มความมั่นใจในการดูแล ประชาชน	กล้องวงจรปิด	-	๑,๐๐๐,๐๐๐	-	-	-	สำนักงานปลัด กองช่าง
๑๑	แผนงานบริหาร ทั่วไป	ครุภัณฑ์	ครุภัณฑ์งาน บ้านงานครัว	เพื่อใช้ในการปรับปรุงและ ปรับปรุงภูมิทัศน์บริเวณ อบต.	เครื่องตัดหญ้า	-	-	๒๘,๕๐๐	-	-	สำนักงานปลัด
๑๒	แผนงานสร้างความ เข้มแข็งของชุมชน	ครุภัณฑ์	ครุภัณฑ์สำรวจ	เพื่อใช้ในการปฏิบัติงาน ในการ วัดระยะถนนสิ่งก่อสร้าง	ล้อวัดระยะ	-	๑๒,๐๐๐	-	๑๕,๐๐๐	-	กองช่าง
๑๓	แผนงานบริหาร ทั่วไป	ค่าครุภัณฑ์	ครุภัณฑ์ ยานพาหนะ	เพื่อใช้จัดการขยะภายในตำบล	จัดซื้อรถขยะ จำนวน ๑ คัน	-	-	๔,๐๐๐,๐๐๐	-	๔,๐๐๐,๐๐๐	กองช่าง
๑๔	แผนงานสังคม สงเคราะห์	ครุภัณฑ์	ครุภัณฑ์อื่น	เพื่อใช้ในการอาบน้ำศพ	ที่อาบน้ำศพ ๒ อัน	-	๑๕๐,๐๐๐	-	-	๑๕๐,๐๐๐	กองช่าง
๑๕	แผนงานสังคม สงเคราะห์	ครุภัณฑ์	ครุภัณฑ์อื่น	เพื่อใช้ในการหามศพ	ที่หามศพ ๑๐ อัน	-	๒๕๐,๐๐๐	-	-	๒๕๐,๐๐๐	กองช่าง

-๒๔๕-

บัญชีครุภัณฑ์

แผนพัฒนาห้าปี (พ.ศ.๒๕๖๖ - ๒๕๗๐)

องค์การบริหารส่วนตำบลจระรัง อำเภอยะหริ่ง จังหวัดปัตตานี

ที่	แผนงาน	หมวด	ประเภท	วัตถุประสงค์	เป้าหมาย (ผลผลิตของ โครงการ)	งบประมาณและที่มา					หน่วยงาน ที่รับผิดชอบหลัก
						๒๕๖๖ (บาท)	๒๕๖๗ (บาท)	๒๕๖๘ (บาท)	๒๕๖๙ (บาท)	๒๕๗๐ (บาท)	
๑๖	แผนงาน การศึกษา	ครุภัณฑ์	ครุภัณฑ์การศึกษา	เพื่อใช้เป็นที่กักเก็บน้ำ สำรองน้ำ ในศูนย์พัฒนา เด็กเล็ก	ถังเก็บน้ำ	๕,๐๐๐	-	๕,๐๐๐	-	๕,๐๐๐	กองการศึกษา
๑๗	แผนงานบริหาร ทั่วไป	ครุภัณฑ์	ครุภัณฑ์ ยานพาหนะ	เพื่อใช้ในงานกิจการของ อบต. ในการไปติดต่อ ราชการในพื้นที่และนอก พื้นที่	รถยนต์ส่วนบุคคล จำนวน ๑ คัน	๙๐๐,๐๐๐	-	๙๐๐,๐๐๐	-	-	สำนักปลัด
๑๘	แผนงานบริหาร ทั่วไป	ครุภัณฑ์	ครุภัณฑ์ ยานพาหนะ	เพื่อใช้ในงานกิจการของ อบต.ในการไปติดต่อ ราชการในพื้นที่และนอก พื้นที่	รถโดยสาร ๑๒ ที่นั่ง จำนวน ๑ คัน	-	-	๑,๕๐๐,๐๐๐	-	-	สำนักปลัด
๑๙	แผนงาน การเกษตร	ครุภัณฑ์	ครุภัณฑ์ ยานพาหนะ	เพื่อใช้ในการไถนา ช่วยเหลือ ผู้ประกอบการ เกษตรกร	รถไถนา จำนวน ๑ คัน	๘๗๒,๐๐๐	-	-	๘๗๒,๐๐๐	-	สำนักปลัด
๒๐	แผนงานบริหาร ทั่วไป	ครุภัณฑ์	ครุภัณฑ์โฆษณา	เพื่อใช้ในการเก็บภาพ กิจกรรมต่างๆ เกี่ยวกับ งาน อบต.	จัดซื้อกล้องถ่ายรูป จำนวน ๑ ตัว	๓๐,๐๐๐	-	๓๐,๐๐๐	-	-	สำนักปลัด
๒๑	แผนงาน การศึกษา	ครุภัณฑ์	ครุภัณฑ์อื่นๆ	เพื่อใช้ในงานรัฐพิธีต่างๆ	จัดซื้อเต็นท์ จำนวน ๕ หลัง	๕๐,๐๐๐	-	๕๐,๐๐๐	-	-	กองการศึกษา

-๒๔๖-

## บัญชีครุภัณฑ์

แผนพัฒนาห้าปี (พ.ศ.๒๕๖๖ - ๒๕๗๐)

องค์การบริหารส่วนตำบลจะรัง อำเภอยะหริ่ง จังหวัดปัตตานี

ที่	แผนงาน	หมวด	ประเภท	วัตถุประสงค์	เป้าหมาย (ผลผลิตของโครงการ)	งบประมาณและที่มา					หน่วยงาน ที่รับผิดชอบหลัก
						๒๕๖๖ (บาท)	๒๕๖๗ (บาท)	๒๕๖๘ (บาท)	๒๕๖๙ (บาท)	๒๕๗๐ (บาท)	
๒๒	แผนงานการศึกษา	ครุภัณฑ์	ครุภัณฑ์ไฟฟ้าและวิทยุ	เพื่อใช้ในการส่งสารกระจายเสียงตามมัสยิดประชาสัมพันธ์ให้กับประชาชนในตำบลได้รับทราบ	จัดซื้อเครื่องกระจายเสียง จำนวน ๑๐ ตัว	๑๐๐,๐๐๐	-	-	๑๐๐,๐๐๐	-	กองการศึกษา
๒๓	แผนงานอุตสาหกรรมโยธา	ครุภัณฑ์	ครุภัณฑ์สำรวจ	เพื่อใช้ในการปฏิบัติงานช่าง	ไม้สตัดป่าอะลูมิเนียมแบบซีก ขนาดความยาว ๔ เมตร พร้อมถุงเก็บไม้สตัดป่า	๕,๐๐๐	-	-	๕,๐๐๐	-	กองช่าง
๒๔	แผนงานอุตสาหกรรมโยธา	ครุภัณฑ์	ครุภัณฑ์สำรวจ	เพื่อใช้ในการปฏิบัติงานช่าง	กล้องระดับอัตโนมัติกำลังขยายไม่น้อยกว่า ๓๐ เท่า	๓๐,๖๐๐	-	-	๕,๐๐๐	-	กองช่าง
๒๕	แผนงานอุตสาหกรรมโยธา	ครุภัณฑ์	ครุภัณฑ์อื่น	เพื่อใช้ในการปฏิบัติงานช่าง	อุปกรณ์สำหรับปฏิบัติงาน	-	๒๐,๐๐๐	-	-	๒๐,๐๐๐	กองช่าง

บัญชีครุภัณฑ์  
แผนพัฒนาห้าปี (พ.ศ.๒๕๖๖ - ๒๕๗๐)  
องค์การบริหารส่วนตำบลจะรัง อำเภอยะหริ่ง จังหวัดปัตตานี

ที่	แผนงาน	หมวด	ประเภท	วัตถุประสงค์	เป้าหมาย (ผลผลิตของ โครงการ)	งบประมาณและที่มา					หน่วยงาน ที่รับผิดชอบหลัก
						๒๕๖๖ (บาท)	๒๕๖๗ (บาท)	๒๕๖๘ (บาท)	๒๕๖๙ (บาท)	๒๕๗๐ (บาท)	
๒๖	แผนงาน บริหารงานทั่วไป	ครุภัณฑ์	ครุภัณฑ์ ไฟฟ้าและ วิทยุ	เพื่อใช้ในการ ประชาสัมพันธ์และ เพื่อการปฏิบัติงานต่างๆ ของอบต.	จัดซื้อชุดเครื่อง เสียงพร้อมติดตั้ง	๑๕๐,๐๐๐	-	-	-	๑๕๐,๐๐๐	สำนักปลัด
	รวม	๒๖ โครงการ				๓,๒๖๖,๖๐๐	๒,๕๕๖,๐๐๐	๗,๑๓๗,๕๐๐	๓,๖๒๑,๐๐๐	๕,๖๙๙,๐๐๐	

## ส่วนที่ ๔

### การติดตามและประเมินผล

#### ๑. การติดตามและประเมินผลยุทธศาสตร์

ในการจัดทำแผนพัฒนาท้องถิ่นนั้น จะต้องมีการติดตามและประเมินผลแผนพัฒนา โดยจะต้องติดตามและประเมินยุทธศาสตร์ ตามระเบียบกระทรวงมหาดไทย ว่าด้วยการจัดทำแผนขององค์กรปกครองส่วนท้องถิ่น พ.ศ.๒๕๔๘ หมวด ๖ ข้อ ๒๙ และระเบียบกระทรวงมหาดไทย ว่าด้วยการจัดทำแผนขององค์กรปกครองส่วนท้องถิ่น (ฉบับที่ ๒) พ.ศ.๒๕๕๙ ข้อ ๑๓ ๒.ตามระเบียบกระทรวงมหาดไทย ว่าด้วยการจัดทำแผนขององค์กรปกครองส่วนท้องถิ่น (ฉบับที่ ๒) พ.ศ.๒๕๕๙ ข้อ ๑๓ และในการประเมินแผนนั้นจะต้อง ดำเนินการประเมินคุณภาพแผนยุทธศาสตร์การพัฒนาตามแนวทางการติดตามและประเมินยุทธศาสตร์เพื่อสอดคล้องแผนพัฒนาท้องถิ่นสี่ปีขององค์กรปกครองส่วนท้องถิ่น แจกตามหนังสือกระทรวงมหาดไทย ที่ มท ๐๘๑๐.๒/ว ๕๗๙๗ ลงวันที่ ๑ ตุลาคม ๒๕๕๙ เรื่อง แนวทางและหลักเกณฑ์การจัดทำแผนและประสานแผนพัฒนาท้องถิ่นสี่ปี (พ.ศ.๒๕๖๑ - ๒๕๖๔) ขององค์กรปกครองส่วนท้องถิ่น ตามระเบียบกระทรวงมหาดไทย ว่าด้วยการจัดทำแผนขององค์กรปกครองส่วนท้องถิ่น (ฉบับที่ ๒) พ.ศ.๒๕๕๙

#### ๒. การติดตามและประเมินผลโครงการ

ในการจัดทำแผนพัฒนาท้องถิ่นนั้น จะต้องมีการติดตามและประเมินผลแผนพัฒนา โดยจะต้องติดตามและประเมินยุทธศาสตร์ ตามระเบียบกระทรวงมหาดไทย ว่าด้วยการจัดทำแผนขององค์กรปกครองส่วนท้องถิ่น พ.ศ.๒๕๔๘ หมวด ๖ ข้อ ๒๙ และระเบียบกระทรวงมหาดไทย ว่าด้วยการจัดทำแผนขององค์กรปกครองส่วนท้องถิ่น (ฉบับที่ ๒) พ.ศ.๒๕๕๙ ข้อ ๑๓ ๒.ตามระเบียบกระทรวงมหาดไทย ว่าด้วยการจัดทำแผนขององค์กรปกครองส่วนท้องถิ่น (ฉบับที่ ๒) พ.ศ.๒๕๕๙ ข้อ ๑๓ และในการประเมินแผนนั้นจะต้อง ดำเนินการประเมินคุณภาพของแผนยุทธศาสตร์การพัฒนาตามแนวทางการติดตามและประเมินยุทธศาสตร์เพื่อสอดคล้องแผนพัฒนาท้องถิ่นขององค์กรปกครองส่วนท้องถิ่น แจกตามหนังสือกระทรวงมหาดไทย ที่ มท ๐๘๑๐.๒/ว ๕๗๙๗ ลงวันที่ ๓๐ ตุลาคม ๒๕๕๙ เรื่องแนวทางและหลักเกณฑ์การจัดทำและประสานแผนพัฒนาท้องถิ่น (พ.ศ.๒๕๖๑-๒๕๖๕) ขององค์กรปกครองส่วนท้องถิ่น ตามระเบียบกระทรวงมหาดไทย ว่าด้วยการจัดทำแผนขององค์กรปกครองส่วนท้องถิ่น (ฉบับที่ ๒) พ.ศ. ๒๕๕๙

#### ๓. สรุปผลการพัฒนาท้องถิ่นในภาพรวม

##### ๓.๑ การวัดผลในเชิงปริมาณและเชิงคุณภาพ

##### (๑) การวัดผลในเชิงปริมาณ

ตามที่องค์การบริหารส่วนตำบลดำเนินการจัดทำแผนพัฒนาขึ้นมาเพื่อใช้เป็นเครื่องมือในการพัฒนาองค์การบริหารส่วนตำบลให้บรรลุเป้าหมายที่วางไว้ เกิดประสิทธิภาพประสิทธิผลสูงสุดในการแก้ไขปัญหาให้กับประชาชน ในการจัดทำแผนพัฒนานั้นจะต้องมีการติดตามและประเมินแผนพัฒนา ตามระเบียบกระทรวงมหาดไทย ว่าด้วยการจัดทำแผนพัฒนาขององค์กรปกครองส่วนท้องถิ่น พ.ศ.๒๕๔๘ หมวด ๖ ข้อ ๒๙ และระเบียบว่าด้วยการจัดทำแผนขององค์กรปกครองส่วนท้องถิ่น (ฉบับที่ ๒) พ.ศ.๒๕๕๙ ข้อ ๑๓



โดยคณะกรรมการติดตามและประเมินผลพัฒนาเป็นผู้ดำเนินการติดตามและประเมินผล  
แผนพัฒนา ซึ่งคณะกรรมการจะต้องดำเนินการกำหนดแนวทาง วิธีการในการติดตามและประเมินผลพัฒนา  
ดำเนินการติดตามและประเมินผลแผนพัฒนา รายงานผลและเสนอความเห็นซึ่งได้จากการติดตามและประเมินผล  
แผนพัฒนาต่อผู้บริหารท้องถิ่น เพื่อให้ผู้บริหารท้องถิ่น เสนอต่อสภาท้องถิ่น และคณะกรรมการพัฒนาท้องถิ่น พร้อม  
ทั้งประกาศผลและเสนอความเห็นดังกล่าวและต้องปิดประกาศไว้เป็นระยะเวลาไม่น้อยกว่าสามสิบวันโดยอย่างน้อย  
ปีละสองครั้งภายในเดือนเมษายนและภายในเดือนตุลาคมของทุกปี

### **โดยเครื่องมือที่ใช้ในการติดตามและประเมินผลในเชิงปริมาณ มีดังนี้**

แบบที่ ๑ การกำกับการจัดทำแผนยุทธศาสตร์ขององค์กรปกครองส่วนท้องถิ่น

แบบที่ ๒ แบบติดตามผลการดำเนินงานขององค์กรปกครองส่วนท้องถิ่น

แบบ ๓/๑ แบบประเมินผลการดำเนินงานตามแผนยุทธศาสตร์

### **แบบประเมินคุณภาพของแผนพัฒนา**

(แจ้งตามหนังสือกระทรวงมหาดไทย ที่ มท ๐๘๑๐.๒/ว ๐๗๐๓) ลงวันที่ ๒ กุมภาพันธ์ ๒๕๕๘ เรื่อง  
แนวทางและหลักเกณฑ์การจัดทำและประสานแผนขององค์กรปกครองส่วนท้องถิ่น ข้อ ๗ การวัดคุณภาพของ  
แผนพัฒนาท้องถิ่น ตามนัยหนังสือกระทรวงมหาดไทย ด่วนที่สุด ที่ มท ๐๘๑๐.๒/ว๔๘๓๐ ลงวันที่ ๒๒ พฤศจิกายน  
๒๕๕๖ ให้แล้วเสร็จภายใน ๑๕ วัน นับแต่วันประกาศใช้แผนพัฒนาท้องถิ่น

### **(๒)การวัดผลในเชิงคุณภาพ**

การจัดผลเชิงคุณภาพองค์การบริหารส่วนตำบลใช้การสำรวจความพึงพอใจในการวัดผลเชิงคุณภาพ  
โดยภาพรวมโดยได้มีการประเมินความพึงพอใจ ซึ่งการประเมินความพึงพอใจทำให้ทราบถึงผลเชิงคุณภาพ  
ในการดำเนินงานขององค์การบริหารส่วนตำบลในภาพรวม

### **โดยเครื่องมือที่ใช้ในการประเมินความพึงพอใจ มีดังนี้**

แบบที่ ๓/๒ แบบประเมินความพึงพอใจต่อผลการดำเนินงานขององค์การบริหารส่วนตำบล

แบบที่ ๓/๓ แบบประเมินความพึงพอใจของประชาชนที่มีต่อการให้บริการ

## **๔.ข้อเสนอแนะในการจัดทำแผนพัฒนาท้องถิ่นในอนาคต**

### **๔.๑ ผลกระทบนำไปสู่ออนาคต**

๑.เกิดการพัฒนาที่ล่าช้า เพราะการดำเนินงานต่างๆ ขององค์กรปกครองส่วนท้องถิ่นต้อง  
ผ่านกระบวนการหลายขั้นตอน สลับซับซ้อน

๒.ประชาชนอาจเกิดความเบื่อหน่ายกับกระบวนการจัดทำแผนที่มีความยุ่งยากมากขึ้น

๓.ปัญหาอาจไม่ได้รับการแก้ไขอย่างตรงจุดเพราะข้อจำกัดของระเบียบกฎหมายที่ทำให้ยาก  
และบางเรื่องอาจทำไม่ได้

**๔.๒ ข้อสังเกต ข้อเสนอแนะ ผลจากการพัฒนา**

- ๑) การจัดทำแผนพัฒนาท้องถิ่นควรพิจารณาใช้แผนยุทธศาสตร์การพัฒนามาเป็นกรอบในการจัดทำแผนพัฒนาท้องถิ่นและให้มีความสอดคล้องกัน
- ๒) การจัดทำแผนพัฒนาท้องถิ่นควรพิจารณางบประมาณและคำนึงถึงสถานการณ์คลังในการพิจารณาโครงการ/กิจกรรม ที่จะบรรจุในแผนพัฒนาท้องถิ่น
- ๓) ควรเร่งรัดให้มีการดำเนินโครงการ/กิจกรรม ที่ตั้งในเทศบัญญัติงบประมาณรายจ่ายให้สามารถดำเนินการในปีงบประมาณนั้น
- ๔) องค์การบริหารส่วนตำบลควรพิจารณาตั้งงบประมาณให้เพียงพอและเหมาะสมกับภารกิจแต่ละด้านที่ต้องดำเนินการ ซึ่งจะช่วยลดปัญหาในการโอนเพิ่ม โอนลด โอนตั้งจ่ายรายการใหม่

.....